

# 設定 vRealize Automation

2021 年 7 月 21 日

vRealize Automation 7.6

您可以在 VMware 網站上找到最新的技術文件，網址如下：

<https://docs.vmware.com/tw/>

**VMware, Inc.**  
3401 Hillview Ave.  
Palo Alto, CA 94304  
[www.vmware.com](http://www.vmware.com)

Copyright © 2015-2021 VMware, Inc. 保留所有權利。 [版權與商標資訊](#)。

# 目錄

設定 vRealize Automation 6

更新的資訊 7

## 1 用於藍圖佈建的外部準備 8

準備您的環境以進行 vRealize Automation 管理 8

準備 NSX 網路和安全性組態的檢查清單 9

提供第三方 IPAM 提供者支援的檢查清單 13

用於設定適用於 vRealize Automation 的容器的檢查清單 15

為 vRealize Automation 準備您的 vCloud Director 環境 16

為 vRealize Automation 準備您的 vCloud Air 環境 17

準備您的 Amazon Web Services 環境 17

準備 Red Hat OpenStack 網路和安全功能 23

準備您的 SCVMM 環境 24

設定網路對 Azure VPC 連線 24

準備機器佈建 26

選擇要準備的機器佈建方法 26

佈建期間執行 Visual Basic 指令碼的檢查清單 28

在佈建時使用 vRealize Automation 客體代理程式 29

準備透過複製進行佈建的檢查清單 36

準備 vCloud Air 與 vCloud Director 佈建 47

準備 Linux Kickstart 佈建 47

準備 SCCM 佈建 50

準備 WIM 佈建 51

準備虛擬機器映像佈建 58

準備 Amazon Machine Image 佈建 58

案例：為機器佈建準備 vSphere 資源 60

準備軟體佈建 62

準備使用軟體佈建機器 63

為複製機器和軟體元件藍圖準備 vSphere 範本 66

案例：準備匯入 Dukes Bank for vSphere 範例應用程式藍圖 69

## 2 藍圖佈建的承租人和資源準備 74

進行承租人設定 74

選擇身分識別目錄管理組態選項 75

針對身分識別目錄管理升級外部連接器 128

案例：為具有高可用性的 vRealize Automation 設定 Active Directory 連結 135

為 vRealize Automation 中的智慧卡和第三方身分識別提供者驗證設定外部連接器	137
建立多網域或多樹系 Active Directory 連結	143
設定群組和使用者角色	145
建立其他承租人	151
刪除承租人	153
為多租戶設定安全性設定	154
設定自訂商標	154
設定通知的檢查清單	156
建立自訂 RDP 檔案來支援已佈建機器的 RDP 連線	166
案例：針對跨區域部署新增資料中心位置	166
設定 vRealize Orchestrator	167
設定資源	171
設定 IaaS 資源的檢查清單	172
設定 XaaS 資源	287
建立和設定容器	298
在預設的 vRealize Orchestrator 伺服器上安裝其他外掛程式	318
與 Active Directory 原則搭配使用	318
通知和委派的使用者喜好設定	321
<b>3 提供服務藍圖給使用者</b>	<b>323</b>
設計藍圖	323
建立設計程式庫	325
設計機器藍圖	326
設計 軟體 元件	411
設計 XaaS 藍圖和資源動作	421
發佈藍圖	473
使用開發人員驅動的藍圖	474
匯出和匯入藍圖和內容	474
下載和設定提供的獨立藍圖	480
在多個開發人員的環境中建立藍圖和其他 IaaS 內容	480
組合複合藍圖	481
瞭解巢狀藍圖行為	483
組合藍圖時使用機器元件和軟體元件	485
在藍圖元件之間建立內容繫結	486
建立相依性和控制佈建順序	487
自訂藍圖申請表單	488
使用 Active Directory 選項建立自訂申請表單	491
自訂表單設計工具欄位內容	497
在自訂表單設計工具中使用 vRealize Orchestrator 動作	502
在自訂表單設計工具中使用值挑選器或樹狀結構挑選器元素	504
在自訂表單設計工具中使用資料格元素	505

在自訂表單設計工具中使用外部驗證	510
測試和疑難排解失敗的佈建申請	514
繼續動作的運作方式	516
銷毀申請失敗後強制銷毀部署	518
疑難排解包含 vRealize Orchestrator 工作流程的失敗部署	518
管理服務目錄	519
設定服務目錄的檢查清單	520
建立服務	521
使用目錄項目和動作	523
建立權利	525
使用核准原則	531
使用參數化藍圖申請機器佈建	550
案例：使具有 MySQL 之 CentOS 應用程式藍圖在服務目錄中可用	551

## 4 使用目錄和管理部署 555

使用目錄	555
如何提交目錄申請	556
使用部署	558
監控佈建申請	559
管理部署的目錄項目	561
使用收件匣	595

# 設定 vRealize Automation

《設定 vRealize Automation》提供有關設定 vRealize Automation 和外部環境的相關資訊，以準備進行 vRealize Automation 佈建和目錄管理。

## 適合對象

此資訊適用於負責設定 vRealize Automation 環境的 IT 專業人員，以及負責準備其現有基礎結構中的元素以供 vRealize Automation 佈建之用的基礎結構管理員。此資訊是專為熟悉虛擬機器技術及資料中心作業的資深 Windows 和 Linux 系統管理員而撰寫的。

# 更新的資訊

下表列出對此產品版本的《設定 vRealize Automation》的變更。

修訂版本	說明
XX TBD 202X	更新了 <a href="#">設定度量提供者</a> 。
2020 年 2 月 14 日	<ul style="list-style-type: none"><li>■ 更新了 <a href="#">檢視計算資源並執行資料收集</a>。</li><li>■ 更新了 <a href="#">在 vRealize Automation 中建立 NSX-T 端點並關聯至 vSphere 端點</a>。</li></ul>
2019 年 10 月 24 日	<ul style="list-style-type: none"><li>■ 新增了<a href="#">疑難排解要篩選的未預期項目</a>。</li><li>■ 輕微文字編輯和更新。</li></ul>
2019 年 9 月 9 日	<ul style="list-style-type: none"><li>■ 新增了 <a href="#">Microsoft Azure 端點組態</a>。</li><li>■ 輕微文字編輯。</li></ul>
2019 年 7 月 18 日	在 <a href="#">藍圖內容設定</a> 中闡明了傳播選項。
2019 年 6 月 14 日	輕微文字編輯。
2019 年 5 月 30 日	<ul style="list-style-type: none"><li>■ 新增了一個主題，說明對即時使用者使用萬用字元比對的問題。請參閱<a href="#">將基於萬用字元的比對用於即時使用者</a></li></ul>
2019 年 5 月 7 日	<ul style="list-style-type: none"><li>■ 修正了幾個超連結。</li><li>■ 更新了<a href="#">準備 SCCM 佈建</a>，以說明最近新增的組態內容。</li></ul>
2019 年 4 月 11 日	初始文件版本。

# 用於藍圖佈建的外部準備

# 1

您可能需要在 vRealize Automation 外建立或準備某些元素以支援目錄項目佈建。例如，如果想要為佈建複製機器提供目錄項目，您需要在要複製的 Hypervisor 上建立範本。

本章節討論下列主題：

- 準備您的環境以進行 vRealize Automation 管理
- 設定網路對 Azure VPC 連線
- 準備機器佈建
- 準備 軟體 佈建

## 準備您的環境以進行 vRealize Automation 管理

根據您的工作環境，您可能必須先進行一些組態變更，然後才能將您的環境置於 vRealize Automation 管理之下，或者利用某些功能。

表 1-1. 準備您的環境以進行 vRealize Automation 整合

環境	準備
 NSX for vSphere 和 NSX-T	如果您想要利用 NSX for vSphere 或 NSX-T 管理透過 vRealize Automation 佈建的虛擬機器的網路、安全性和負載平衡器功能，請準備 NSX 執行個體進行整合。請參閱 <a href="#">準備 NSX 網路和安全性組態的檢查清單</a> 。
 vCloud Director	安裝和設定 vCloud Director 執行個體、設定 vSphere 和雲端資源，以及識別或建立適當的認證，以向 vRealize Automation 提供您 vCloud Director 環境的存取權。請參閱 <a href="#">為 vRealize Automation 準備您的 vCloud Director 環境</a> 。
 vCloud Air	註冊 vCloud Air 帳戶、設定 vCloud Air 環境，以及識別或建立適當的認證，以向 vRealize Automation 提供您環境的存取權。請參閱 <a href="#">準備 vCloud Air 與 vCloud Director 佈建</a> 。

表 1-1. 準備您的環境以進行 vRealize Automation 整合 (續)

環境	準備
 Amazon Web Services	在 Amazon Web Services 環境中準備元素和使用者角色，以便在 vRealize Automation 內使用，並且瞭解 Amazon Web Services 功能如何對應至 vRealize Automation 功能。請參閱 <a href="#">準備您的 Amazon Web Services 環境</a> 。
Microsoft Azure	將網路設定為使用 VPN 通道，以支援 Azure 藍圖上的軟體元件。請參閱 <a href="#">設定網路對 Azure VPC 連線</a> 。
 Red Hat OpenStack	如果您要利用 Red Hat OpenStack 來管理使用 vRealize Automation 佈建之機器的網路和安全性功能，請準備 Red Hat OpenStack 執行個體以進行整合。請參閱 <a href="#">準備 Red Hat OpenStack 網路和安全性功能</a> 。
 SCVMM	設定儲存區、網路，並瞭解範本和硬體設定檔命名限制。請參閱 <a href="#">準備您的 SCVMM 環境</a> 。
外部 IPAM 提供者	登錄外部 IPAM 提供者套件或外掛程式，執行組態工作流程，然後將 IPAM 解決方案登錄為新 vRealize Automation 端點。請參閱 <a href="#">提供第三方 IPAM 提供者支援的檢查清單</a> 。
所有其他環境	您不需要對環境做出變更。您可以透過建立範本、開機環境或機器映像來開始準備機器佈建。請參閱 <a href="#">準備機器佈建</a> 。

## 準備 NSX 網路和安全性組態的檢查清單

在您可以使用 vRealize Automation 中的 NSX 網路和安全性選項之前，必須先設定您想要使用的外部 NSX for vSphere 或 NSX-T 網路和安全性環境。

若要使用 XaaS 延伸 vRealize Automation 和 NSX for vSphere 整合，請在 vRealize Orchestrator 中安裝 NSX 外掛程式。外掛程式不支援 NSX-T。

為了準備在 vRealize Automation 中使用 NSX 網路、安全性和負載平衡功能，使用 NSX Manager 認證時，您必須使用 NSX Manager 管理員帳戶。

vRealize Automation 支援 NSX for vSphere 和 NSX-T。如需 NSX 應用程式的相關資訊，請參閱 [NSX for vSphere 產品說明文件](#) 或 [NSX-T 產品說明文件](#)。

您在 vRealize Automation 中使用的大部分 NSX 網路和安全性設定是在外部設定的，並且在計算資源上執行資料收集後可供使用。

如需有關您可以為 vRealize Automation 藍圖設定之 NSX 設定的資訊，請參閱在 [vRealize Automation 中進行網路和安全性元件設定](#)。

表 1-2. 準備 NSX 網路和安全性的檢查清單

工作	位置	詳細資料
❑ 設定 NSX 網路設定，包括閘道和傳輸區域設定。	在 NSX 應用程式中設定網路設定。	<p>根據您的 NSX 產品，請參閱下列 NSX 說明文件中的管理主題：</p> <ul style="list-style-type: none"> <li>■ <a href="#">NSX for vSphere 產品說明文件</a></li> <li>■ <a href="#">NSX-T 產品說明文件</a></li> </ul>
❑ 建立 NSX 安全性原則、標籤和群組。	在 NSX 應用程式中設定安全性設定。	<p>根據您的 NSX 產品，請參閱下列 NSX 說明文件中的管理主題：</p> <ul style="list-style-type: none"> <li>■ <a href="#">NSX for vSphere 產品說明文件</a></li> <li>■ <a href="#">NSX-T 產品說明文件</a></li> </ul>
❑ 設定 NSX 負載平衡器設定。	在 NSX 應用程式中設定 NSX 負載平衡器設定。	<p>根據您的 NSX 產品，請參閱下列 NSX 說明文件中的管理主題：</p> <ul style="list-style-type: none"> <li>■ <a href="#">NSX for vSphere 產品說明文件</a></li> <li>■ <a href="#">NSX-T 產品說明文件</a></li> </ul> <p>另請參閱《自訂內容參考》PDF (網址為 <a href="https://docs.vmware.com">docs.vmware.com</a>) 中的網路自訂內容。</p>
❑ 若是 NSX for vSphere 中的跨虛擬中心部署，請確認計算 NSX Manager 處於主要 NSX Manager 角色。	vRealize Automation 佈建要求機器所在區域的計算 NSX Manager 處於主要 NSX Manager 角色。	<p>請參閱<a href="#">佈建 NSX for vSphere 通用物件的管理員需求</a>。</p> <p>如需有關跨虛擬中心部署、通用物件和主要 NSX Manager 角色的資訊，請參閱<a href="#">NSX for vSphere 產品說明文件</a>。</p>

## 在 vRealize Orchestrator 上安裝 NSX 外掛程式

若要安裝 NSX 外掛程式，您必須下載 vRealize Orchestrator 安裝程式檔案、使用 vRealize Orchestrator 組態介面來上傳外掛程式檔案，然後在 vRealize Orchestrator 伺服器上安裝外掛程式。

如需一般外掛程式更新與疑難排解資訊，請參閱 [vRealize Orchestrator 產品說明文件](#)。

### 必要條件

若要使用 XaaS 延伸 vRealize Automation 和 NSX for vSphere 整合，請在 vRealize Orchestrator 中安裝 NSX 外掛程式。外掛程式不支援 NSX-T。

如果您使用內嵌式 vRealize Orchestrator (已包含已安裝的 NSX 外掛程式)，則可以略過此程序。

- 確認您執行的 vRealize Orchestrator 執行個體受到支援。  
如需有關設定 vRealize Orchestrator 的資訊，請參閱 [vRealize Orchestrator 產品說明文件](#) 中的《安裝和設定 VMware vRealize Orchestrator》。
- 確認您的認證適用於有權安裝 vRealize Orchestrator 外掛程式並透過 vCenter Single Sign-On 進行驗證的帳戶。
- 確認您已安裝 vRealize Orchestrator 用戶端，並且可以使用管理員認證登入。
- 確認 [vRealize Automation 支援對照表](#) 中的 NSX 外掛程式版本正確。

### 程序

- 1 將外掛程式檔案下載到可從 vRealize Orchestrator 伺服器進行存取的位置。  
外掛程式的安裝程式檔案名稱格式 (包含相應版本值) 為 `o11nplugin-nsx-1.n.n.vmoapp`。您可以從 [VMware 產品下載網站](#) 取得 NSX for vSphere 的外掛程式安裝檔案。
- 2 開啟瀏覽器並啟動 vRealize Orchestrator 組態介面。  
URL 格式的範例為 `https://orchestrator_server.com:8283`。
- 3 按一下左側窗格中的 **外掛程式**，然後向下捲動到 [安裝新外掛程式] 區段。
- 4 在 **外掛程式檔案** 文字方塊中，瀏覽到外掛程式安裝程式檔案，然後按一下 **上傳並安裝**。  
檔案格式必須為 `.vmoapp`。
- 5 出現提示時，接受 [安裝外掛程式] 窗格中的授權合約。
- 6 在 [已啟用外掛程式安裝狀態] 區段中，確認指定了正確的 NSX 外掛程式名稱。  
如需版本資訊，請參閱 [vRealize Automation 支援對照表](#)。  
狀態伺服器下次啟動時將會安裝外掛程式隨即顯示。
- 7 重新啟動 vRealize Orchestrator 伺服器服務。
- 8 重新啟動 vRealize Orchestrator 組態介面。
- 9 按一下 **外掛程式**，確認狀態已變更為安裝成功。

**10** 啟動 vRealize Orchestrator 用戶端應用程式並登入，然後使用**工作流程**索引標籤瀏覽到程式庫中的 NSX 資料夾。

您即可瀏覽 NSX 外掛程式所提供的工作流程。

#### 後續步驟

在 vRealize Automation 中建立用於執行工作流程的 vRealize Orchestrator 端點。請參閱[建立 vRealize Orchestrator 端點](#)。

### 佈建 NSX for vSphere 通用物件的管理員需求

若要在使用 NSX 通用物件時跨 vCenter NSX 環境佈建機器，您必須佈建到計算 NSX Manager 處於主要角色的 vCenter Server。

在跨 vCenter NSX for vSphere 的環境中，您可以有多個 vCenter Server，每個都必須與自己的 NSX Manager 配對。一個 NSX Manager 指派了主要 NSX Manager 角色，而其他 NSX Manager 則指派次要 NSX Manager 角色。

主要 NSX Manager 可以建立通用物件，例如通用邏輯交換器。這些物件將同步至次要 NSX Manager。您可以從次要 NSX Manager 檢視這些物件，但無法在其中進行編輯。您必須使用主要 NSX Manager 來管理通用物件。主要 NSX Manager 可用於在環境中設定任何次要 NSX Manager。

如需有關 NSX 跨 vCenter 環境的詳細資訊，請參閱 [NSX for vSphere 產品說明文件](#)之《NSX 管理指南》中的〈跨 vCenter 網路和安全性的概觀〉。

對於與主要 NSX Manager 之 NSX 端點相關聯的 vSphere (vCenter) 端點，vRealize Automation 支援 NSX 本機物件，例如本機邏輯交換器、本機 Edge 閘道和本機負載平衡器、安全群組和安全性標籤。此外，還支援 NAT 一對一網路和一對多網路與通用傳輸區域、路由網路與通用傳輸區域與通用分散式邏輯路由器 (DLR)，以及負載平衡器與任何類型的網路。

vRealize Automation 不支援 NSX 現有和隨選通用安全群組或安全性標籤。

若要將本機隨選網路佈建為主要 NSX Manager，請使用 vCenter 專屬的本機傳輸區域。您可以設定 vRealize Automation 保留區，以針對該本機 vCenter Server 中的部署使用本機傳輸區域和虛擬連線。

如果您要將 vSphere (vCenter) 端點連線至對應的次要 NSX Manager 端點，您可以僅佈建和使用本機物件。

vRealize Automation 會使用 NSX 通用邏輯交換器做為外部網路。如果存在通用交換器，便會針對該交換器收集資料，然後連結至部署中的每個機器或供這些機器使用。

- 將隨選網路佈建至通用傳輸區域，可以建立新的通用邏輯交換器。
- 在主要 NSX Manager 上將隨選網路佈建至通用傳輸區域，可以建立通用邏輯交換器。
- 在次要 NSX Manager 上將隨選網路佈建至通用傳輸區域失敗，因為 NSX 無法在次要 NSX Manager 上建立通用邏輯交換器。

如需有關 NSX 通用物件的詳細資訊，請參閱 VMware 知識庫文章 [Deployment of vRealize Automation blueprints with NSX objects fail \(2147240\)](#) (部署具有 NSX 物件的 vRealize Automation 藍圖失敗)，網址為 <http://kb.vmware.com/kb/2147240>。

## 提供第三方 IPAM 提供者支援的檢查清單

您可以從支援的第三方 IPAM 提供者 (例如 Infoblox) 處取得 IP 位址和範圍，以用於網路設定檔定義。

您必須先下載或取得 vRealize Orchestrator IPAM 提供者外掛程式或套件、在 vRealize Orchestrator 中匯入外掛程式或套件並執行所需的工作流程，然後將 IPAM 解決方案登錄為 vRealize Automation 端點，才能在 vRealize Automation 網路設定檔中建立及使用外部 IPAM 提供者端點。

如需佈建程序以使用外部 IPAM 提供者提供可能的 IP 位址範圍的概觀，請參閱[使用第三方 IPAM 提供者佈建 vRealize Automation 部署](#)。

表 1-3. 準備外部 IPAM 提供者支援檢查清單

工作	說明	詳細資料
❑ 取得並匯入支援的外部 IPAM 提供者 vRealize Orchestrator 外掛程式。	<p>從 VMware Solution Exchange (<a href="https://solutionexchange.vmware.com/store/category_groups/cloud-management">https://solutionexchange.vmware.com/store/category_groups/cloud-management</a>) 下載 IPAM 提供者外掛程式或套件 (例如適用於 vRealize Orchestrator 的 Infoblox IPAM 外掛程式) 和支援說明文件，然後將外掛程式或套件匯入 vRealize Orchestrator。</p> <p>如果 VMware Solution Exchange 未包含您需要的 IPAM 提供者套件，您可以使用第三方 IPAM 解決方案提供者 SDK 和支援說明文件建立自己的套件。</p> <p>您可以在 <a href="https://code.vmware.com/sdks">https://code.vmware.com/sdks</a> 或 <a href="https://code.vmware.com/samples">https://code.vmware.com/samples</a> 取得適用於 vRealize Orchestrator 和 vRealize Automation 之 vRealize Automation 版本專屬的第三方 IPAM 解決方案提供者 SDK、支援說明文件及相關聯的入門套件。</p>	請參閱 <a href="#">取得第三方 IPAM 提供者套件並在 vRealize Orchestrator 中將其匯入</a> 。
❑ 執行所需的組態工作流程並將外部 IPAM 解決方案登錄為 vRealize Automation 端點。	執行 vRealize Orchestrator 組態工作流程，並在 vRealize Orchestrator 中登錄 IPAM 提供者端點類型。	請參閱在 <a href="#">vRealize Orchestrator 中執行工作流程來登錄第三方 IPAM 端點類型</a> 。

## 取得第三方 IPAM 提供者套件並在 vRealize Orchestrator 中將其匯入

若要準備定義並使用第三方 IPAM 提供者端點，您必須先取得第三方 IPAM 提供者套件，然後在 vRealize Orchestrator 中匯入該套件。

您可以下載並使用現有第三方 IP 位址管理提供者外掛程式，例如 Infoblox IPAM。您也可以使用 VMware 提供的入門套件及隨附的 SDK 說明文件建立自己的第三方 IPAM 外掛程式或套件，以便搭配另一個第三方 IPAM 解決方案提供者 (例如 BlueCat) 使用。

- 從 marketplace.vmware.com 取得現有的[適用於 vRealize Orchestrator 的 Infoblox IPAM 外掛程式](#)外掛程式和支援說明文件。下載同時包含安裝和使用該外掛程式的說明文件。
- 建立自己的第三方 IPAM 解決方案，方法是取得適用於 vRealize Orchestrator 和 vRealize Automation 的第三方 IPAM 解決方案提供者 SDK、支援說明文件及相關聯的入門套件並加以使用。請參閱[vRealize Automation 第三方 IPAM 套件範例](#)頁面，網址為：[code.vmware.com/web/sdk](https://code.vmware.com/web/sdk)。

在 vRealize Orchestrator 中匯入第三方 IPAM 提供者外掛程式或套件後，您必須在 vRealize Orchestrator 中執行所需的工作流程並登錄 IPAM 端點類型。

如需有關匯入外掛程式與套件及執行 vRealize Orchestrator 工作流程的詳細資訊，請參閱《使用 VMware vRealize Orchestrator 用戶端》。如需有關藉由 vRealize Orchestrator 套件、外掛程式和工作流程延伸 vRealize Automation 的詳細資訊，請參閱《生命週期可延伸性》。

此步驟順序使用 Infoblox IPAM 外掛程式做為範例。視 vRealize Automation 或外掛程式版本而定，您的步驟順序可能會有所不同。

#### 必要條件

- 從 [marketplace.vmware.com](https://marketplace.vmware.com) 下載套件或外掛程式。
- 使用管理員權限登入 vRealize Orchestrator，以匯入、設定及登錄 vRealize Orchestrator 外掛程式或套件。

#### 程序

- 1 開啟 [marketplace.vmware.com](https://marketplace.vmware.com) 網站。
- 2 尋找並下載外掛程式或套件。

例如，在 vRealize Orchestrator 和 vRealize Automation 7.1 及更新版本中匯入支援 Infoblox 第三方 IPAM 端點的 Infoblox 外掛程式。

- a 在**發佈者**類別中，選取 **Infoblox** 並按一下**套用**。
- b 選取**適用於 vRealize Orchestrator 的 Infoblox 外掛程式**。
- c 按一下**技術規格**，並檢閱必要條件。
- d 如需其他資訊，請按一下**嘗試**，並接收其中包含下載連結的電子郵件。
- e 下載透過電子郵件傳送的指示所指定的 ZIP 檔案。

外掛程式的 4.0 版和更高版本支援 vRealize Automation 7.1 和更高版本。Zip 檔案還包含有關外掛程式的說明文件。

- 3 在 vRealize Orchestrator 中，按一下**管理員**索引標籤，然後按一下**匯入套件**。
- 4 選取要匯入的套件。
- 5 選取所有工作流程和構件，然後按一下**匯入選取的元素**。

#### 後續步驟

在 [vRealize Orchestrator](#) 中執行[工作流程](#)來登錄**第三方 IPAM 端點類型**。

### 在 vRealize Orchestrator 中執行工作流程來登錄第三方 IPAM 端點類型

在 vRealize Orchestrator 中執行登錄工作流程，以支援 vRealize Automation 使用第三方 IPAM 提供者，並登錄 IPAM 端點類型，以便在 vRealize Automation 中使用。

### 必要條件

- 取得第三方 IPAM 提供者套件並在 vRealize Orchestrator 中將其匯入
- 確認是否使用執行登錄工作流程授權登入 vRealize Orchestrator。
- 準備好在登錄工作流程提示時輸入 vRealize Automation 管理員認證。在 vRealize Orchestrator 中登錄 IPAM 端點類型時，系統會提示您輸入 vRealize Automation 管理員認證。

### 程序

- 1 在 vRealize Orchestrator 中，按一下設計索引標籤，選取**管理員 > 程式庫**，然後選取 **IPAM 服務套件 SDK**。

每個 IPAM 提供者套件都是唯一命名的且包含唯一的工作流程。每個提供者均會提供自己的登錄工作流程。雖然工作流程名稱在提供者套件之間可能類似，但在 vRealize Orchestrator 中的工作流程位置可能不同，且是特定於提供者的。

- 2 就這個範例而言，請執行 **Register IPAM Endpoint** 登錄工作流程並指定 IPAM Infoblox 端點類型。
- 3 在系統提示輸入 vRealize Automation 認證時，輸入您的 vRealize Automation 管理員認證，例如網狀架構管理員認證。

您必須為登錄工作流程提供 vRealize Automation 系統管理員認證。即使是非系統管理員使用者登入 vRealize Orchestrator 用戶端，如果向工作流程提供 vRealize Automation 系統管理員認證，登錄也會成功。

### 結果

在此範例中，套件會在 vRealize Automation 端點服務中將 Infoblox 登錄為新的 IPAM 端點類型，並將此端點類型設為可供您在 vRealize Automation 中建立或編輯端點時使用。

---

**備註** 如果在 vRealize Orchestrator 控制中心內重新啟動 vRealize Orchestrator 伺服器後，Infoblox IPAM 連線從 vRealize Orchestrator 詳細目錄索引標籤消失。若要解決此問題，請依序選取 **vRO admin > 程式庫 > Infoblox > vRA > 協助程式** 功能表，然後從中執行 **Create IPAM Connection** 工作流程。接著您便能在 vRealize Orchestrator 詳細目錄索引標籤選取 **Infoblox IPAM**，然後重新整理頁面來顯示 Infoblox IPAM 連線。

---

### 後續步驟

現在，在 vRealize Automation 中，您可以建立 IPAM Infoblox 類型的端點，或建立您剛登錄之任何第三方套件或外掛程式所適用的端點。請參閱[建立第三方 IPAM 提供者端點](#)。

## 用於設定適用於 vRealize Automation 的容器的檢查清單

若要開始使用容器，您必須設定此功能以支援 vRealize Automation 使用者角色。

在容器中設定容器定義檔後，您可以在藍圖中新增和設定容器元件。

表 1-4. 用於設定適用於 vRealize Automation 的容器的檢查清單

工作	詳細資料
指派容器管理員和容器架構設計人員角色。	請參閱《基礎和概念》中的容器角色資訊。
在 vRealize Automation 中的 <b>容器</b> 索引標籤中，定義容器定義檔。	請參閱《設定 vRealize Automation》。
在 vRealize Automation 中的 <b>設計</b> 索引標籤中，將容器元件和容器網路元件新增至藍圖。	請參閱《設定 vRealize Automation》。

## 使用 vRealize Automation 應用裝置設定容器

可在 vRealize Automation 應用裝置中存取 Xenon 服務資訊 (**vRA 設定 > Xenon**)。

它包含 Xenon 主機虛擬機器、接聽連接埠及服務狀態的相關資訊。它同時顯示叢集 Xenon 節點的相關資訊。

您可以在 vRealize Automation 應用裝置中使用下列 CLI 命令來管理 Xenon Linux 服務。

命令	說明
<code>service xenon-service status</code>	顯示服務狀態為 running 或 stopped。
<code>service xenon-service start</code>	啟動服務。
<code>service xenon-service stop</code>	停止服務。
<code>service xenon-service restart</code>	重新啟動服務。
<code>service xenon-service get_host</code>	顯示在其上執行服務的主機名稱。
<code>service xenon-service get_port</code>	顯示服務連接埠。
<code>service xenon-service status_cluster</code>	顯示採用 JSON 格式之所有叢集節點的相關資訊。
<code>service xenon-service reset</code>	刪除 Xenon 在其中存放所有組態檔的目錄，並重新啟動服務。

## 叢集容器

您可以將 Xenon 服務與適用於 vRealize Automation 的容器搭配使用，以將節點加入叢集。如果已叢集節點，Xenon 服務會在啟動時自動連線其他節點。

您可以在 vRealize Automation 應用裝置中的 **Xenon** 索引標籤上監控叢集狀態，或透過在 CLI 中執行以下命令進行監控：

```
service xenon-service status_cluster
```

Xenon 在仲裁式叢集上運作。透過使用  $(\text{number of nodes} / 2) + 1$  公式來計算仲裁。

## 為 vRealize Automation 準備您的 vCloud Director 環境

在將 vCloud Director 與 vRealize Automation 整合之前，您必須安裝及設定您的 vCloud Director 執行個體、設定 vSphere 和雲端資源，以及識別或建立適當的認證，來向 vRealize Automation 提供您的 vCloud Director 環境的存取權。

## 設定環境

設定您的 vSphere 資源和雲端資源，包括虛擬資料中心和網路。如需詳細資訊，請參閱 vCloud Director 說明文件。

## 整合的必要認證

建立或識別組織管理員或系統管理員認證，您的 vRealize Automation IaaS 管理員可用它將您的 vCloud Director 環境作為受 vRealize Automation 管理的端點。

## 使用者角色考量事項

組織中的 vCloud Director 使用者角色不必與 vRealize Automation 業務群組中的角色對應。如果 vCloud Director 中不存在使用者帳戶，vCloud Director 會在關聯的 LDAP 或 Active Directory 中執行查閱，如果身分識別存放區中存在使用者，則會建立使用者帳戶。如果無法建立使用者帳戶，則會記錄警告，但不會停止佈建程序。接著，已佈建的機器會指派給用於設定 vCloud Director 端點的帳戶。

如需有關 vCloud Director 使用者管理的相關資訊，請參閱 vCloud Director 說明文件。

## 為 vRealize Automation 準備您的 vCloud Air 環境

在將 vCloud Air 與 vRealize Automation 整合之前，您必須註冊您的 vCloud Air 帳戶、設定 vCloud Air 環境，以及識別或建立適當的認證，以向 vRealize Automation 提供對您環境的存取權。

## 設定環境

依照 vCloud Air 說明文件中的指示，設定您的環境。

## 整合的必要認證

建立或識別虛擬基礎架構管理員或帳戶管理員認證，您的 vRealize Automation IaaS 管理員可用它將您的 vCloud Air 環境作為受 vRealize Automation 管理的端點。

## 使用者角色考量事項

組織中的 vCloud Air 使用者角色不必與 vRealize Automation 業務群組中的角色對應。如需有關 vCloud Air 使用者管理的相關資訊，請參閱 vCloud Air 說明文件。

## 準備您的 Amazon Web Services 環境

準備 Amazon Web Services 環境中的元素和使用者角色、準備 Amazon Web Services 以與客體代理程式和軟體 啟動程序代理程式進行通訊，以及瞭解 Amazon Web Services 功能如何對應至 vRealize Automation 功能。

## vRealize Automation 所需的 Amazon Web Services 使用者角色和認證

您必須在 Amazon AWS 中設定具有 vRealize Automation 所需權限的認證，才能管理您的環境。

vRealize Automation 需要端點認證的存取金鑰，並且不支援使用者名稱和密碼。

- Amazon Web Services 中的角色和權限授權

AWS 中的進階使用者角色可為 AWS Directory Service 使用者或群組提供 AWS 服務和資源的完整存取權 (並非必要)。還支援具有較低權限的使用者角色。符合 vRealize Automation 功能需求的 AWS 安全性原則為：

```
{
  "Version": "2012-10-17",
  "Statement": [{
    "Effect": "Allow",
    "Action": [
      "ec2:DescribeInstances",
      "ec2:DescribeImages",
      "ec2:DescribeKeyPairs",
      "ec2:DescribeVpcs",
      "ec2:DescribeSubnets",
      "ec2:DescribeSecurityGroups",
      "ec2:DescribeVolumes",

      "ec2:DescribeVpcAttribute",
      "ec2:DescribeAddresses",
      "ec2:DescribeAvailabilityZones",
      "ec2:DescribeImageAttribute",
      "ec2:DescribeInstanceAttribute",
      "ec2:DescribeVolumeStatus",
      "ec2:DescribeVpnConnections",
      "ec2:DescribeRegions",
      "ec2:DescribeTags",
      "ec2:DescribeVolumeAttribute",
      "ec2:DescribeNetworkInterfaces",
      "ec2:DescribeNetworkInterfaceAttribute",

      "ec2:DisassociateAddress",
      "ec2:GetPasswordData",

      "ec2:ImportKeyPair",
      "ec2:ImportVolume",

      "ec2:CreateVolume",
      "ec2>DeleteVolume",
      "ec2:AttachVolume",
      "ec2:ModifyVolumeAttribute",
      "ec2:DetachVolume",

      "ec2:AssignPrivateIpAddresses",
      "ec2:UnassignPrivateIpAddresses",

      "ec2:CreateKeyPair",
      "ec2>DeleteKeyPair",

      "ec2:CreateTags",
      "ec2:AssociateAddress",
      "ec2:ReportInstanceStatus",
      "ec2:StartInstances",
      "ec2:StopInstances",
      "ec2:ModifyInstanceAttribute",
```

```

        "ec2:MonitorInstances",
        "ec2:RebootInstances",
        "ec2:RunInstances",
        "ec2:TerminateInstances",

        "elasticloadbalancing:RegisterInstancesWithLoadBalancer",
        "elasticloadbalancing:DeregisterInstancesFromLoadBalancer",
        "elasticloadbalancing:DescribeLoadBalancerAttributes",
        "elasticloadbalancing:DescribeLoadBalancers",
        "elasticloadbalancing:DescribeInstanceHealth"
    ],
    "Resource": "*"
}
}]

```

#### ■ Amazon Web Services 中的驗證認證

若要管理 Amazon Identity and Access Management (IAM) 使用者和群組，您必須以 AWS 完整存取管理員認證加以設定。

當您在 vRA 中建立 AWS 端點時，系統會提示您輸入金鑰和秘密金鑰。若要取得建立 Amazon 端點所需的存取金鑰，管理員必須從擁有 AWS 完整存取管理員認證的使用者處申請金鑰，或者另外使用 AWS 完整存取管理員原則加以設定。請參閱[建立 Amazon 端點](#)。

如需啟用原則和角色的相關資訊，請參閱 Amazon Web Services 產品說明文件的< AWS Identity and Access Management (IAM)>一節。

### 允許 Amazon Web Services 與 軟體 啟動程序代理程式和客體代理程式通訊

如果您想要佈建包含 軟體 的應用程式藍圖，或者想要能夠使用客體代理程式進一步自訂佈建的機器，您必須在 Amazon Web Services 環境 (在其中佈建機器) 與 vRealize Automation 環境 (代理程式在其中下載套件並接收指示) 之間啟用連線。

當使用 vRealize Automation 佈建具有 vRealize Automation 客體代理程式和 軟體 啟動程序代理程式的 Amazon Web Services 機器時，您必須設定網路與 Amazon VPC 連線，這樣您佈建的機器才能透過通訊連回 vRealize Automation 以自訂機器。

如需有關 Amazon Web Services VPC 連線選項的詳細資訊，請參閱 Amazon Web Services 說明文件。

### 使用選用的 Amazon 功能

vRealize Automation 支援多種 Amazon 功能，包括 Amazon Virtual Private Cloud、彈性負載平衡器、彈性 IP 位址和彈性區塊儲存。

#### 使用 Amazon 安全群組

建立 Amazon 保留區時至少指定一個安全群組。每個可用的區域至少需要一個指定的安全群組。

安全群組充當防火牆來控制對機器的存取。每個區域至少包含預設安全群組。管理員可使用 Amazon Web Services Management Console 建立其他安全群組、設定 Microsoft Remote Desktop Protocol 或 SSH 的連接埠，並設定 Amazon VPN 的虛擬私有網路。

建立 Amazon 保留區或在藍圖中設定機器元件時，您可從特定 Amazon 帳戶區域的安全群組清單中選取。在收集資料期間匯入安全群組。

如需在 Amazon Web Services 中建立和使用安全群組的相關資訊，請參閱 Amazon 說明文件。

### 瞭解 Amazon Web Services 區域

每個 Amazon Web Services 帳戶都以雲端端點表示。在 vRealize Automation 中建立 Amazon Elastic Cloud Computing 端點時，區域會收集為計算資源。在 IaaS 管理員為業務群組選取計算資源之後，詳細目錄和狀態資料收集便會自動執行。

詳細目錄資料收集會每天自動執行一次，收集計算資源上內容的相關資料，例如下列資料：

- 彈性 IP 位址
- Elastic Load Balancer
- Elastic Block 儲存磁碟區

狀態資料收集預設會每 15 分鐘自動執行一次。它會收集受管理執行個體 (即 vRealize Automation 建立的執行個體) 之狀態的相關資訊。下列是狀態資料的範例：

- Windows 密碼
- 負載平衡器中機器的狀態
- 彈性 IP 位址

網狀架構管理員可以起始詳細目錄和狀態資料收集、停用詳細目錄和狀態資料收集或變更其收集頻率。

### 使用 Amazon Virtual Private Cloud

Amazon Virtual Private Cloud 允許您在 Amazon Web Services 雲端中的私有區段佈建 Amazon 機器執行個體。

Amazon Web Services 使用者可根據您的規格，使用 Amazon VPC 設計虛擬網路拓撲。您可在 vRealize Automation 中指派 Amazon VPC。但是，vRealize Automation 不會追蹤使用 Amazon VPC 的成本。

使用 Amazon VPC 佈建時，vRealize Automation 預期將會有 Amazon 可從中取得主 IP 位址的 VPC 子網路。在終止執行個體之前此位址處於靜態。您亦可使用彈性 IP 集區也將彈性 IP 位址附加至 vRealize Automation 中的執行個體。如果使用者連續地佈建和卸除 Amazon Web Services 中的執行個體，這樣做可允許使用者保持相同的 IP。

使用 AWS Management Console 建立下列元素：

- 包含網際網路閘道、路由資料表、安全群組和子網路以及可用 IP 位址的 Amazon VPC。
- Amazon Virtual Private Network (如果使用者需要登入 AWS Management Console 之外的 Amazon 機器執行個體)。

搭配 Amazon VPC 使用時，vRealize Automation 使用者可執行以下工作：

- 網狀架構管理員可將 Amazon VPC 指派到雲端保留區。請參閱 [建立 Amazon EC2 保留區](#)。
- 機器所有者可將 Amazon 機器執行個體指派到 Amazon VPC。

如需有關建立 Amazon VPC 的詳細資訊，請參閱 Amazon Web Services 說明文件。

### 針對 Amazon Web Services 使用 Elastic Load Balancer

Elastic Load Balancer 可在 Amazon Web Services 執行個體之間散佈傳入應用程式流量。Amazon 負載平衡可啟用改進的 Fault Tolerance 和效能。

Amazon 可使 Elastic 負載平衡適用於使用 Amazon EC2 藍圖佈建的機器。

Elastic Load Balancer 必須在 Amazon Web Services、Amazon Virtual Private Network 和佈建位置中可用。例如，如果負載平衡器在 us-east1c 中可用，而機器位置為 us-east1b，則機器無法使用可用的負載平衡器。

vRealize Automation 不會建立、管理或監控 Elastic Load Balancer。

如需透過 Amazon Web Services Management Console 建立 Amazon Elastic Load Balancer 的相關資訊，請參閱 Amazon Web Services 說明文件。

### 針對 Amazon Web Services 使用彈性 IP 位址

使用彈性 IP 位址可讓您在動態 Amazon Web Services 雲端環境中快速容錯移轉至其他機器。在 vRealize Automation 中，彈性 IP 位址可用於具有區域權限的所有業務群組。

管理員可以使用 AWS Management Console 將彈性 IP 位址配置給 Amazon Web Services 帳戶。任一指定的區域中存在兩個彈性 IP 位址群組，一個範圍針對非 Amazon VPC 執行個體配置，另一個範圍適用於 Amazon VPC。如果僅在非 Amazon VPC 區域中配置位址，則位址在 Amazon VPC 中不可用。反之亦然。如果您僅在 Amazon VPC 中配置位址，則非 Amazon VPC 區域中沒有可用的位址。

彈性 IP 位址與 Amazon Web Services 帳戶關聯，而不是一個特定機器，但一次只能有一個機器可使用位址。在您選擇釋放該位址之前，它仍然與 Amazon Web Services 帳戶相關聯。您可以將其釋放以對應至特定的機器執行個體。

IaaS 架構設計人員可將自訂內容新增到藍圖中，以在佈建期間為機器指派一個彈性 IP 位址。機器擁有者和管理員可檢視指派給機器的彈性 IP 位址，具有編輯機器之權限的機器擁有者或管理員可在佈建後指派彈性 IP 位址。但是，如果位址已經關聯至機器執行個體，並且該執行個體屬於 Amazon Virtual Private Cloud 部署的一部分，則 Amazon 不會指派位址。

如需有關建立和使用 Amazon 彈性 IP 位址的詳細資訊，請參閱 Amazon Web Services 說明文件。

### 針對 Amazon Web Services 使用 Elastic Block 儲存

Amazon Elastic Block 儲存提供區塊層級的儲存磁碟區，以便與 Amazon 機器執行個體和 Amazon Virtual Private Cloud 搭配使用。在 Amazon Web Services 雲端環境中，儲存磁碟區可在其相關聯的 Amazon 機器執行個體生命週期結束後存留下來。

將 Amazon Elastic Block 儲存磁碟區與 vRealize Automation 搭配使用時，會套用下列警示：

- 您無法在佈建機器執行個體時附加現有的 Elastic Block 儲存磁碟區。但是，如果您建立新的磁碟區並一次申請多部機器，則會建立該磁碟區並將其附加至每個執行個體。例如，如果您建立一個名為 `volume_1` 的磁碟區並申請三部虛擬機器，則會為每部機器建立一個磁碟區。會建立三個名為 `volume_1` 的磁碟區，並分別附加至每部機器。每個磁碟區都有唯一的磁碟區識別碼。每個磁碟區的大小都相同，且位於相同的位置。
- 磁碟區必須與附加到的機器屬於相同的作業系統，並且位於相同位置。
- vRealize Automation 不會管理支援 Elastic Block 儲存之執行個體的主要磁碟區。

如需有關 Amazon Elastic Block 儲存的詳細資訊以及如何透過 Amazon Web Services Management Console 加以啟用的詳細資料，請參閱 Amazon Web Services 說明文件。

## 為概念證明環境設定網路到 Amazon VPC 連線

做為設定環境以評估 vRealize Automation 的 IT 專業人員，您想要暫時設定網路到 Amazon VPC 連線來支援 vRealize Automation 軟體 功能。

僅在您想要使用客體代理程式自訂佈建的機器或想要在藍圖中包括 軟體 元件時，才需要網路到 Amazon VPC 連線。對於生產環境，您會透過 Amazon Web Services 正式設定此連線，但由於是在概念證明環境中工作，您想要建立臨時網路到 Amazon VPC 連線。建立 SSH 通道，然後在 vRealize Automation 中設定 Amazon 保留區，以透過通道路由。

### 必要條件

- 建立名為「TunnelGroup」的 Amazon Web Services 安全群組，並將其設定為允許透過連接埠 22 進行存取。
- 在您的 Amazon Web Services TunnelGroup 安全群組中建立或識別 CentOS 機器，並記錄下列組態：
  - 管理使用者認證，例如 `root`。
  - 公共 IP 位址。
  - 私人 IP 位址。
- 在與您的 vRealize Automation 安裝相同的區域網路上建立或識別 CentOS 機器。
- 在兩個通道機器上安裝 OpenSSH SSHD 伺服器。

### 程序

- 1 以根使用者身分或類似身分登入 Amazon Web Services 通道機器。
- 2 停用 iptables。

```
# service iptables save
# service iptables stop
# chkconfig iptables off
```

- 3 編輯 `/etc/ssh/sshd_config` 以啟用 `AllowTCPForwarding` 和 `GatewayPorts`。

#### 4 重新啟動服務。

```
/etc/init.d/sshd restart
```

#### 5 以根使用者身分登入與您的 vRealize Automation 安裝相同的區域網路上的 CentOS 機器。

#### 6 叫用從區域網路機器到 Amazon Web Services 通道機器的 SSH 通道。

```
ssh -N -v -o "ServerAliveInterval 30" -o "ServerAliveCountMax 40" -o "TCPKeepAlive yes" \
-R 1442:vRealize_automation_appliance_fqdn:5480 \
-R 1443:vRealize_automation_appliance_fqdn:443 \
-R 1444:manager_service_fqdn:443 \
User of Amazon tunnel machine@Public IP Address of Amazon tunnel machine
```

您已設定連接埠轉送以允許 Amazon Web Services 通道機器存取 vRealize Automation 資源，但在設定 Amazon 保留區以透過通道路由前，SSH 通道無法運作。

#### 後續步驟

- 1 在 Windows 或 Linux 參考機器上安裝軟體啟動程序代理程式和客體代理程式，以建立可供 IaaS 架構設計人員用來建立藍圖的 Amazon Machine Image。請參閱[準備 軟體 佈建](#)。
- 2 在 vRealize Automation 中設定 Amazon 保留區以透過 SSH 通道路由。請參閱[案例：為概念證明環境建立 Amazon 保留區](#)。

## 準備 Red Hat OpenStack 網路和安全功能

在 OpenStack 中 vRealize Automation 支援多種功能，包括安全群組和浮動 IP 位址。理解這些功能如何與 vRealize Automation 搭配使用，並在環境中對其進行設定。

### 使用 OpenStack 安全群組

安全群組允許您指定規則來控制特定連接埠之間的網路流量。

要求機器時，您可以在保留區中指定安全群組。您也可以在设计畫布中指定現有或隨選的 NSX 安全群組。

在收集資料期間匯入安全群組。

每個可用的區域至少需要一個指定的安全群組。您建立保留區時，會顯示該區域中可供您使用的可用安全群組。每個區域至少包含預設安全群組。

其他安全群組必須在來源資源中管理。如需有關管理不同機器之安全群組的詳細資訊，請參閱 OpenStack 說明文件。

### 透過 OpenStack 使用浮動 IP 位址

在 OpenStack 中您可將浮動 IP 位址指派到執行中的虛擬執行個體。

要啟用浮動 IP 位址的指派，您必須配置 IP 轉送並在 Red Hat OpenStack 中建立浮動 IP 集區。如需詳細資訊，請參閱 Red Hat OpenStack 說明文件。

您必須為機器所有者授權關聯浮動 IP 和解除關聯浮動 IP 動作。然後，獲權使用者可透過從浮動 IP 位址集區中選取可用的位址，將浮動 IP 位址從附加到機器的外部網路中關聯到佈建的機器。在浮動 IP 位址已關聯機器後，vRealize Automation 使用者可選取解除關聯浮動 IP 選項來檢視目前指派的浮動 IP 位址，並將位址和機器解除關聯。

## 準備您的 SCVMM 環境

在您開始建立用於佈建 vRealize Automation 機器的 SCVMM 範本和硬體設定檔之前，您必須瞭解範本和硬體設定檔名稱的命名限制，並設定 SCVMM 網路和儲存設定。

如需準備環境的相關資訊，請參閱《安裝 vRealize Automation》中的 SCVMM 需求資訊。

如需機器佈建的相關資訊，請參閱[建立 Hyper-V \(SCVMM\) 端點](#)。

vRealize Automation 不支援使用 SCVMM 私有雲組態的部署環境。目前無法從 SCVMM 私有雲收集、配置或佈建 vRealize Automation。

### 範本和硬體設定檔命名

由於 SCVMM 和 vRealize Automation 是用於範本和硬體設定檔的命名慣例，請勿以字組「temporary」或「profile」做為範本或硬體設定檔名稱的開頭。例如，以下詞彙在資料收集期間將會被忽略：

- TemporaryTemplate
- Temporary Template
- TemporaryProfile
- Temporary Profile
- Profile

### SCVMM 叢集需要網路組態

SCVMM 叢集僅會向 vRealize Automation 公開虛擬網路，因此您在虛擬和邏輯網路之間必須具有 1:1 關係。使用 SCVMM 控制台，將每個邏輯網路對應到虛擬網路，並設定您的 SCVMM 叢集以透過虛擬網路存取機器。

### SCVMM 叢集需要儲存組態

在 SCVMM Hyper-V 叢集上，vRealize Automation 會收集資料並僅在共用磁碟區上佈建。使用 SCVMM 控制台，設定您的叢集以使用儲存區的共用資源磁碟區。

### 獨立 SCVMM 主機需要儲存組態

對於獨立 SCVMM 主機，vRealize Automation 會收集資料並在預設虛擬機器路徑上佈建。使用 SCVMM 控制台，為您的獨立主機設定預設虛擬機器路徑。

## 設定網路對 Azure VPC 連線

若要在 Azure 藍圖中使用軟體元件，您必須設定網路對 Azure 連線。

**必要條件**

- 建立名為 TunnelGroup 的 Azure 安全群組，並將其設定為允許透過連接埠 22 進行存取。
- 在您的 Azure TunnelGroup 安全群組中建立或識別機器 (例如，CentOS 機器)，並記錄下列組態：
  - 管理使用者認證，例如 *root*。
  - 公共 IP 位址。
  - 私人 IP 位址。
- 在與您的 vRealize Automation 安裝相同的區域網路上建立或識別 CentOS 機器。
- 在兩個通道機器上安裝 OpenSSH SSHD 伺服器。

**程序**

- 1 以根使用者身分或類似身分登入 Azure 通道機器。
- 2 停用 iptables。

```
# service iptables save
# service iptables stop
# chkconfig iptables off
```

- 3 編輯 `/etc/ssh/sshd_config` 以啟用 `AllowTCPForwarding` 和 `GatewayPorts`。
- 4 重新啟動服務。

```
/etc/init.d/sshd restart
```

- 5 以根使用者身分登入與您的 vRealize Automation 安裝相同的區域網路上的 CentOS 機器。
- 6 叫用從區域網路機器到 Azure 通道機器的 SSH 通道。

```
ssh -N -v -o "ServerAliveInterval 30" -o "ServerAliveCountMax 40" -o "TCPKeepAlive yes" \

-R 1442:vRealize_automation_appliance_fqdn:5480 \
-R 1443:vRealize_automation_appliance_fqdn:443 \
-R 1444:manager_service_fqdn:443 \
User of Azure tunnel machine@Public IP Address of Azure tunnel machine
```

您已設定連接埠轉送以允許 Azure 通道機器存取 vRealize Automation 資源，但在設定 Azure 保留區以透過通道路由前，SSH 通道無法運作。

**後續步驟**

- 1 在 Windows 或 Linux 參考機器上安裝軟體啟動程序代理程式和客體代理程式，以建立可供 IaaS 架構設計人員用來建立藍圖的 Azure Machine Image。請參閱[準備 軟體 佈建](#)。
- 2 在 vRealize Automation 中設定 Azure 保留區以透過 SSH 通道路由。請參閱[為 Microsoft Azure 建立保留區](#)。

## 準備機器佈建

根據您的環境和佈建機器的方法，您可能需要設定 vRealize Automation 之外的元素。

例如，您可能需要設定機器範本或機器映像。

您可能還需要設定 NSX 設定或執行 vRealize Orchestrator 工作流程。

如需準備佈建機器時指定連接埠的相關資訊，請參閱 [vRealize Automation 產品說明文件](#) 中的《參考架構》PDF。

## 選擇要準備的機器佈建方法

針對大部分的機器佈建方法，您必須在 vRealize Automation 以外準備一些元素。

表 1-5. 選擇要準備的機器佈建方法

案例	支援的端點	代理程式支援	佈建方法	預先佈建準備工作
在機器佈建之前或之後設定 vRealize Automation 執行自訂 Visual Basic 指令碼，作為機器生命週期中的額外步驟。例如，您可以使用預先佈建指令碼，在佈建前產生憑證或安全性 Token，然後透過佈建後指令碼在機器佈建後使用憑證和 Token。	您可以在任何支援的端點執行 Visual Basic 指令碼，但 Amazon Web Services 除外。	根據您選擇的佈建方法而定。	Visual Basic 指令碼作為任何佈建方法中的額外步驟受到支援，但您無法將其用於 Amazon Web Services 機器。	<a href="#">佈建期間執行 Visual Basic 指令碼的檢查清單</a>
佈建可自動執行中介軟體和應用程式部署元件 (例如 Oracle、MySQL、WAR 和資料庫架構) 的安裝、設定和生命週期管理的應用程式藍圖。	<ul style="list-style-type: none"> <li>■ vSphere</li> <li>■ vCloud Air</li> <li>■ vCloud Director</li> <li>■ Amazon Web Services</li> </ul>	<ul style="list-style-type: none"> <li>■ (必要) 客體代理程式</li> <li>■ (必要) 軟體啟動程序代理程式和客體代理程式</li> </ul>	<ul style="list-style-type: none"> <li>■ 複製</li> <li>■ 複製 (適用於 vCloud Air 或 vCloud Director)</li> <li>■ 連結複製</li> <li>■ Amazon Machine Image</li> </ul>	如果您想要能夠在藍圖中使用軟體元件，請準備支援客體代理程式和軟體啟動程序代理程式的佈建方法。如需有關準備軟體的詳細資訊，請參閱 <a href="#">準備軟體佈建</a> 。
使用客體代理程式在佈建後進一步自訂機器。	所有虛擬端點和 Amazon Web Services。	<ul style="list-style-type: none"> <li>■ (必要) 客體代理程式</li> <li>■ (選用) 軟體啟動程序代理程式和客體代理程式</li> </ul>	支援所有佈建方法，虛擬機器映像除外。	如果您想要在佈建後能夠自訂機器，請選取支援客體代理程式的佈建方法。
佈建沒有安裝客體作業系統的機器。您可以在佈建後安裝作業系統。	所有虛擬機器端點。	不支援	基本	不需要在 vRealize Automation 以外進行預先佈建準備工作。

表 1-5. 選擇要準備的機器佈建方法 (續)

案例	支援的端點	代理程式支援	佈建方法	預先佈建準備工作
佈建虛擬機器的高效率空間複本，稱為連結複製。連結複製是以虛擬機器的快照為基礎，並且使用一連串的差異磁碟來追蹤父系機器的差異。	vSphere	<ul style="list-style-type: none"> <li>■ (選用) 客體代理程式</li> <li>■ (選用) 軟體啟動程序代理程式和客體代理程式</li> </ul>	連結複製	<p>您必須具備現有 vSphere 虛擬機器。</p> <p>如果您想要支援 軟體，您必須在打算複製的機器上安裝客體代理程式和軟體啟動程序代理程式。</p> <p>佈建連結複製虛擬機器之前，請關閉虛擬機器快照的電源。</p>
使用 Net App FlexClone 技術來佈建虛擬機器的高效率空間複本。	vSphere	(選用) 客體代理程式	NetApp FlexClone	請參閱 <a href="#">準備透過複製進行佈建的檢查清單</a> 。
透過複製現有 Windows 或 Linux 機器 (稱為參考機器) 所建立的範本物件和自訂物件，來佈建機器。	<ul style="list-style-type: none"> <li>■ vSphere</li> <li>■ KVM (RHEV)</li> <li>■ SCVMM</li> </ul>	<ul style="list-style-type: none"> <li>■ (選用) 客體代理程式</li> <li>■ (僅對 vSphere 為選用) 軟體啟動程序代理程式和客體代理程式</li> </ul>	複製	<p>請參閱<a href="#">準備透過複製進行佈建的檢查清單</a>。</p> <p>如果您想要支援 軟體，您必須在打算複製的 vSphere 機器上安裝客體代理程式和軟體啟動程序代理程式。</p>
透過從範本和自訂物件複製來佈建 vCloud Air 或 vCloud Director 機器。	<ul style="list-style-type: none"> <li>■ vCloud Air</li> <li>■ vCloud Director</li> </ul>	<ul style="list-style-type: none"> <li>■ (選用) 客體代理程式</li> <li>■ (選用) 軟體啟動程序代理程式和客體代理程式</li> </ul>	vCloud Air 或 vCloud Director 複製	<p>請參閱<a href="#">準備 vCloud Air 與 vCloud Director 佈建</a>。</p> <p>如果您想要支援 軟體，請建立包含客體代理程式和軟體啟動程序代理程式的範本。針對 vCloud Air，請在 vRealize Automation 環境和 vCloud Air 環境之間設定網路連線。</p>
透過從 ISO 映像開機來佈建機器時，使用 Kickstart 或 autoYaSt 組態檔和 Linux 發行版映像，以便在機器上安裝作業系統。	<ul style="list-style-type: none"> <li>■ 所有虛擬端點</li> <li>■ Red Hat OpenStack</li> </ul>	客體代理程式會隨準備指示一起安裝。	Linux Kickstart	<a href="#">準備 Linux Kickstart 佈建</a>
佈建機器和傳遞控制給 SCCM 工作順序，以便從 ISO 映像開機、部署 Windows 作業系統並且安裝 vRealize Automation 客體代理程式。	所有虛擬機器端點。	客體代理程式會隨準備指示一起安裝。	SCCM	<a href="#">準備 SCCM 佈建</a>
透過在 WinPE 環境中開機並使用現有 Windows 參考機器的 Windows Imaging Format (WIM) 映像安裝作業系統，來佈建機器。	<ul style="list-style-type: none"> <li>■ 所有虛擬端點</li> <li>■ Red Hat OpenStack</li> </ul>	客體代理程式是必要項。建立 WinPE 映像時，您必須手動插入客體代理程式。	WIM	<a href="#">準備 WIM 佈建</a>

表 1-5. 選擇要準備的機器佈建方法 (續)

案例	支援的端點	代理程式支援	佈建方法	預先佈建準備工作
從虛擬機器映像啟動執行個體。	Red Hat OpenStack	不支援	虛擬機器映像	請參閱 <a href="#">準備虛擬機器映像佈建</a> 。
從 Amazon Machine Image 啟動執行個體。	Amazon Web Services	<ul style="list-style-type: none"> <li>■ (選用) 客體代理程式</li> <li>■ (選用) 軟體啟動程序代理程式和客體代理程式</li> </ul>	Amazon Machine Image	<p>將 Amazon Machine Image 和執行個體類型與您的 Amazon Web Services 帳戶建立關聯。</p> <p>如果您想要支援軟體，請建立包含客體代理程式和軟體啟動程序代理程式的 Amazon Machine Image，並在 Amazon Web Services 和 vRealize Automation 環境之間建立網路到 VPC 的連線。</p>

## 佈建期間執行 Visual Basic 指令碼的檢查清單

您可以設定 vRealize Automation，以在機器佈建前後，將執行自訂 Visual Basic 指令碼做為機器生命週期中的額外步驟加以執行。例如，您可以使用預先佈建指令碼，在佈建前產生憑證或安全性 Token，然後透過佈建後指令碼在機器佈建後使用憑證和 Token。您可以搭配任何佈建方式來執行 Visual Basic 指令碼，但您無法在 Amazon AWS 機器上使用 Visual Basic 指令碼。

表 1-6. 佈建期間執行 Visual Basic 指令碼的檢查清單

工作	位置	詳細資料
<input type="checkbox"/> 安裝並設定 Visual Basic 指令碼的 EPI 代理程式。	通常是 Manager Service 主機	請參閱《安裝 vRealize Automation》。
<input type="checkbox"/> 建立您的 Visual Basic 指令碼。	安裝 EPI 代理程式的機器	<p>vRealize Automation 將範例 Visual Basic 指令碼 <code>PrePostProvisioningExample.vbs</code> 加入 EPI 代理程式安裝目錄的 <code>Scripts</code> 子目錄中。此指令碼包含可將所有引數載入字典的標頭、可讓您加入函數的本文以及可將更新的自訂內容傳回 vRealize Automation 的註腳。</p> <p>執行 Visual Basic 指令碼時，EPI 代理程式將所有機器的自訂內容做為引數傳遞至指令碼。若要將更新的內容值傳回 vRealize Automation，請將這些內容置於字典中，並呼叫 vRealize Automation 所提供的函數。</p>
<input type="checkbox"/> 收集所需資訊以將您的指令碼加入藍圖。	<p>擷取資訊並傳送給基礎結構架構設計人員</p> <p><b>備註</b> 透過使用內容集 <code>ExternalPreProvisioningVbScript</code> 和 <code>ExternalPostProvisioningVbScript</code>，網路架構管理員可以建立內容群組，以提供所需資訊。此舉可讓藍圖架構設計人員更輕鬆地將此資訊正確地包含在藍圖中。</p>	<ul style="list-style-type: none"> <li>Visual Basic 指令碼的完整路徑包含檔案名稱和副檔名。例如，<code>%SystemDrive%Program Files (x86)\VMware\VCAC Agents\EPI_Agents\Scripts\SendEmail.vbs</code>。</li> <li>若要在佈建前執行指令碼，可指示基礎結構架構設計人員輸入指令碼的完整路徑做為自訂內容 <code>ExternalPreProvisioningVbScript</code> 的值。若要在佈建後執行指令碼，則需要使用自訂內容 <code>ExternalPostProvisioningVbScript</code>。</li> </ul>

## 在佈建時使用 vRealize Automation 客體代理程式

您可在參考機器上安裝客體代理程式，以在部署後進一步自訂機器。您可以使用保留的客體代理程式自訂內容執行基本自訂 (例如，新增和格式化磁碟)，或者您可以針對客體代理程式建立自己的自訂指令碼，以在已佈建機器的客體作業系統內執行。

部署完成及自訂規格執行後 (如果已提供)，客體代理程式會建立包含所有已部署機器自訂內容的 XML 檔案 `c:\VRMGuestAgent\site\workitem.xml`，並使用客體代理程式自訂內容完成指派給它的任何工作，然後從已佈建機器中刪除其本身。

您可以寫入自己的自訂指令碼以在已部署機器上執行客體代理程式，並使用機器藍圖上的自訂內容指定這些指令碼的位置和執行順序。也可以使用機器藍圖上的自訂內容，將自訂內容值做為參數傳遞至指令碼。

例如，可以使用客體代理程式在已部署機器上做出下列自訂：

- 變更 IP 位址
- 新增或格式化磁碟機

- 執行安全指令碼
- 初始化其他代理程式，例如，Puppet 或 Chef。

您也可以提供一個加密字串，做為命令列引數中的自訂內容。這可讓您儲存客體代理程式可解密並理解為有效命令列引數的加密資訊。

**備註** 在針對 Linux Kickstart 和 PXE 佈建 (相對於工作項目中的 vRealize Automation 自訂內容) 執行的建立和複製動作期間，Linux 客體代理程式將指派靜態 IP。指派靜態 IP 時，客體代理程式無法容納較新的一致網路命名配置 (例如在 Ubuntu 16.x 中)。

自訂指令碼無需在機器本機上安裝。只要已佈建機器具有指令碼位置的網路存取權，客體代理程式即可存取並執行指令碼。這可降低維護成本，原因在於您無需重建所有範本即可更新指令碼。

您可以透過在保留區、藍圖或客體代理程式指令碼中指定資訊來設定安全性設定。如果機器需要客體代理程式，請將安全性規則新增至保留區或藍圖。

如果您選擇在已佈建機器上安裝用於執行自訂指令碼的客體代理程式，藍圖必須包含適當的客體代理程式自訂內容。例如，如果您在用於複製的範本上安裝客體代理程式、建立變更已佈建機器之 IP 位址的自訂指令碼，並將指令碼置於共用位置，需要在藍圖中加入許多自訂內容。

表 1-7. 用於變更包含客體代理程式之已佈建機器的 IP 位址的自訂內容

自訂內容	說明
<code>VirtualMachine.Admin.UseGuestAgent</code>	設為 <b>true</b> ，以在已佈建機器啟動時初始化客體代理程式。
<code>VirtualMachine.Customize.WaitComplete</code>	設定為 <b>True</b> 可防止佈建工作流程在所有自訂完成之前將工作項目傳送給客體代理程式。設定為 <b>False</b> 可允許在自訂完成之前建立工作項目。

表 1-7. 用於變更包含客體代理程式之已佈建機器的 IP 位址的自訂內容 (續)

自訂內容	說明
<code>VirtualMachine.SoftwareN.ScriptPath</code>	<p>指定應用程式安裝指令碼的完整路徑。該路徑必須是客體作業系統所看到的有效絕對路徑，且必須包含指令碼檔案名稱。</p> <p>透過在路徑字串中插入 <code>{CustomPropertyName}</code>，您可以將自訂內容值做為參數傳遞至指令碼。例如，如果有名為 <code>ActivationKey</code> 且其值為 1234 的自訂內容，指令碼路徑為 <code>D:\InstallApp.bat -key {ActivationKey}</code>。客體代理程式執行命令 <code>D:\InstallApp.bat -key 1234</code>。隨後即可對指令碼檔案進行程式設計，以接受並使用此值。</p> <p>插入 <code>{Owner}</code> 可將機器擁有者名稱傳遞至指令碼。</p> <p>您也可透過在路徑字串中插入 <code>{YourCustomProperty}</code>，將自訂內容值做為參數傳遞至指令碼。例如，輸入值 <code>\\vra-scripts.mycompany.com\scripts\changeIP.bat</code> 會從共用位置執行 <code>changeIP.bat</code> 指令碼，但是輸入值 <code>\\vra-scripts.mycompany.com\scripts\changeIP.bat {VirtualMachine.Network0.Address}</code> 會執行 <code>changeIP</code> 指令碼，但也會將 <code>VirtualMachine.Network0.Address</code> 內容的值做為參數傳遞至指令碼。</p>
<code>VirtualMachine.ScriptPath.Decrypt</code>	<p>允許 vRealize Automation 取得以格式正確的 <code>VirtualMachine.SoftwareN.ScriptPath</code> 自訂內容陳述式形式傳遞至 <code>gugent</code> 命令列的加密字串。</p> <p>您可以在命令列引數中以自訂內容的形式提供加密字串，例如您的密碼。這可讓您儲存可由客體代理程式解密並視為有效命令列引數來瞭解的加密資訊。例如，  <code>VirtualMachine.Software0.ScriptPath = c:\dosomething.bat password</code> 自訂內容字串就不安全，因為其中包含實際密碼。</p> <p>若要將此密碼加密，您可以建立 vRealize Automation 自訂內容，例如 <code>MyPassword = password</code>，然後選取可用的核取方塊來啟用加密。客體代理程式會將 <b>[MyPassword]</b> 項目解密到自訂內容 <code>MyPassword</code> 中的值，然後以 <code>c:\dosomething.bat password</code> 的形式執行指令碼。</p> <ul style="list-style-type: none"> <li>■ 建立自訂內容 <b><code>MyPassword = password</code></b>，其中 <code>password</code> 是實際密碼值。選取可用的核取方塊來啟用加密。</li> <li>■ 設定自訂內容 <code>VirtualMachine.ScriptPath.Decrypt</code> 為 <b><code>VirtualMachine.ScriptPath.Decrypt = true</code></b>。</li> <li>■ 設定自訂內容 <code>VirtualMachine.Software0.ScriptPath</code> 為 <b><code>VirtualMachine.Software0.ScriptPath = c:\dosomething.bat [MyPassword]</code></b>。</li> </ul> <p>如果您將 <code>VirtualMachine.ScriptPath.Decrypt</code> 設定為 <code>false</code>，或是未建立 <code>VirtualMachine.ScriptPath.Decrypt</code> 自訂內容，則不會解密方括弧 ([ 和 ]) 內的字串。</p>

如需有關可與客體代理程式搭配使用之自訂內容的詳細資訊，請參閱《自訂內容參考》。

## 設定客體代理程式以信任伺服器

將 vRealize Automation Manager Service 主機的公開金鑰 PEM 檔案安裝在正確的客體代理程式資料夾中，是設定客體代理程式以信任伺服器的最安全方法。

針對 Manager Service 主機的 `cert.pem` PEM 檔案，找到每個範本上的客體代理程式資料夾，以便信任伺服器：

- 使用 `gugent` 之每個範本上的 Windows 客體代理程式資料夾

```
C:\VRMGuestAgent\cert.pem
```

- 使用 `gugent` 之每個範本上的 Linux 客體代理程式資料夾

```
/usr/share/gugent/cert.pem
```

如果未將 `cert.pem` 檔案放在此位置，範本參考機器便無法使用客體代理程式。例如，如果您嘗試在虛擬機器啟動後透過更改指令碼來收集公開金鑰資訊，就會破壞安全性條件。

視所設定環境的不同，還存在其他考量事項：

- 對於 WIM 安裝，必須將公開金鑰 PEM 檔案內容新增至主控台可執行檔和使用者介面。主控台旗標為 **`/cert filename`**。
- 對於 RedHat kickstart 安裝，必須將公開金鑰剪下並貼到範例檔案中，否則客體代理程式將無法執行。
- 對於 SCCM 安裝，`cert.pem` 檔案必須位於 `VRMGuestAgent` 資料夾。
- 對於 Linux vSphere 安裝，`cert.pem` 檔案必須位於 `/usr/share/gugent` 資料夾。

**備註** 透過從 <https://APPLIANCE/software/index.html> 下載下列指令碼，您可以選擇性地將軟體和客體代理程式一起安裝。該指令碼可讓您在建立範本時處理 SSL 憑證指紋的接受情況。

- Linux

```
prepare_vra_template.sh
```

- Windows

```
prepare_vra_template.ps1
```

如果將軟體和客體代理程式一起安裝，則無需使用在 [Linux 參考機器上安裝客體代理程式](#) 或在 [Windows 參考機器上安裝客體代理程式](#) 中的指示。

### 如何從 Manager Service 主機取得 `cert.pem` 檔案

- 1 在 Manager Service 主機上，移至 [管理工具]，然後開啟 Internet Information Services (IIS) 管理程式。
- 2 在左側的樹狀結構中，反白顯示 Manager Service 主機。
- 3 在右側，開啟 [伺服器憑證]。
- 4 尋找核發對象為 VMware vRA 且核發者為 VMware vRA 的憑證。
- 5 在憑證上按一下滑鼠右鍵，然後將其匯出。
- 6 儲存的憑證將採用 PFX 格式。若要將其轉換為 PEM，請從命令列使用 OpenSSL。

```
openssl pkcs12 -in filename.pfx -out cert.pem -nodes
```

## 在 Linux 參考機器上安裝客體代理程式

進行部署後，在您的參考機器上安裝 Linux 客體代理程式，以進一步自訂機器。

### 必要條件

- 識別或建立參考機器。
- 您下載的客體代理程式檔案同時包含 `tar.gz` 與 RPM 套件格式。如果您的作業系統無法安裝 `tar.gz` 或 RPM 檔案，請使用轉換工具將安裝檔案轉換成為慣用套件格式。
- 在客體代理程式與您的 Manager Service 機器之間建立安全信任。請參閱[設定客體代理程式以信任任何伺服器](#)。

### 程序

- 1 導覽至 vRealize Automation 應用裝置管理主控台頁面。

例如：`https://va-hostname.domain.com`。

- 2 在頁面的 vRealize Automation 元件安裝區段中，按一下[客體和軟體代理程式頁面](#)。

例如：`https://va-hostname.domain.com/software/index.html`。

[客體和軟體代理程式安裝程式](#)頁面隨即開啟，並顯示可用下載的連結。

- 3 在頁面的客體代理程式安裝程式區段中，按一下 **Linux 客體代理程式套件**，以下載並儲存 `LinuxGuestAgentPkgs.zip` 檔案。
- 4 解壓縮下載的 `LinuxGuestAgentPkgs.zip` 檔案，以建立 `VraLinuxGuestAgent` 資料夾。
- 5 在佈建期間，安裝與所部署客體作業系統相對應的客體代理程式套件。

- a 導覽至 `VraLinuxGuestAgent` 子目錄 (例如 `rhel32`)，其對應於要在佈建期間部署的客體作業系統。
- b 找到慣用套件格式，或將套件轉換為慣用套件格式。
- c 在您的參考機器上安裝客體代理程式套件。

例如，若要從 RPM 套件安裝檔案，請執行 `rpm -i gugent-gugent-7.1.0-4201531.i386.rpm`。

- 6 透過執行 `installgugent.sh Manager_Service_Hostname_fdqn:portnumber ssl platform`，將客體代理程式設為與 Manager Service 進行通訊。

Manager Service 的預設連接埠號碼為 443。接受的平台值為 `ec2`、`vcd`、`vca` 及 `vsphere`。

選項	說明
如果您使用的是負載平衡器	輸入 Manager Service 負載平衡器的完整網域名稱與連接埠號碼。例如： <pre>cd /usr/share/gugent ./installgugent.sh load_balancer_manager_service.mycompany.com:443 ssl ec2</pre>
無負載平衡器	輸入 Manager Service 機器的完整網域名稱與連接埠號碼。例如： <pre>cd /usr/share/gugent ./installgugent.sh manager_service_machine.mycompany.com:443 ssl vsphere</pre>

- 7 如果已部署的機器尚未設為信任 Manager Service SSL 憑證，您必須在參考機器上安裝 `cert.pem` 檔案來建立信任。
- 最安全的方法是，取得 `cert.pem` 憑證，然後手動將檔案安裝在參考機器上。
  - 較方便的方法則是，連線至 Manager Service 負載平衡器或 Manager Service 機器，然後下載 `cert.pem` 憑證。

選項	說明
如果您使用的是負載平衡器	以參考機器的根使用者身分，執行下列命令： <pre>echo   openssl s_client -connect manager_service_load_balancer.mycompany.com:443   sed -ne '/- BEGIN CERTIFICATE-/,/-END CERTIFICATE-/p' &gt; cert.pem</pre>
無負載平衡器	以參考機器的根使用者身分，執行下列命令： <pre>echo   openssl s_client -connect manager_service_machine.mycompany.com:443   sed -ne '/-BEGIN CERTIFICATE-/,/-END CERTIFICATE-/p' &gt; cert.pem</pre>

- 8 如果是在 Ubuntu 作業系統上安裝客體代理程式，請執行下列其中一個命令集，為共用物件建立符號連結。

選項	說明
64 位元系統	<pre>cd /lib/x86_64-linux-gnu sudo ln -s libssl.so.1.0.0 libssl.so.10 sudo ln -s libcrypto.so.1.0.0 libcrypto.so.10</pre>
32 位元系統	<pre>cd /lib/i386-linux-gnu sudo ln -s libssl.so.1.0.0 libssl.so.10 sudo ln -s libcrypto.so.1.0.0 libcrypto.so.10</pre>

## 後續步驟

將您的參考機器轉換為可供複製的範本、Amazon Machine Image，或者可供 IaaS 架構設計人員建立藍圖時使用的快照。

## 在 Windows 參考機器上安裝客體代理程式

在 Windows 參考機器上安裝 vRealize Automation Windows 客體代理程式，以便做為 Windows 服務執行，並允許進一步自訂機器。

### 必要條件

- 識別或建立參考機器。
- 在客體代理程式與您的 Manager Service 機器之間建立安全信任。請參閱[設定客體代理程式以信任任何伺服器](#)。

### 程序

- 1 瀏覽至 vRealize Automation 應用裝置的[客體和軟體代理程式安裝程式](#)頁面：

`https://vrealize-automation-appliance-FQDN/software`

- 2 在[客體代理程式安裝程式](#)下，將 32 位元或 64 位元可執行檔下載並儲存到 C: 磁碟機的根目錄。

---

**備註** 有此程序的命令列替代方法用於客體代理程式安裝。您可以移至 [客體和軟體代理程式安裝程式] 頁面上的 **Windows 軟體安裝程式**，而不下載可執行檔。您可以在此處下載並執行 `prepare_vra_template.ps1` PowerShell 指令碼：

```
PowerShell -NoProfile -ExecutionPolicy Bypass -Command prepare_vra_template.ps1
```

---

- 3 透過執行可執行檔擷取 Windows 客體代理程式檔案。

擷取作業將會建立 C:\VRMGuestAgent 並新增這些檔案。

請勿重新命名 C:\VRMGuestAgent。

- 4 將客體代理程式設定為與 Manager Service 進行通訊。

a 開啟提升權限的命令提示字元。

b 導覽至 C:\VRMGuestAgent。

- c 將受信任的 Manager Service PEM 檔案置於 C:\VRMGuestAgent\ 目錄中，以將客體代理程式設定為信任您的 Manager Service 機器。
- d 執行 `winsservice -i -h Manager_Service_Hostname_fdqn:portnumber -p ssl`。

Manager Service 的預設連接埠號碼為 443。

選項	說明
如果您使用的是負載平衡器	輸入 Manager Service 負載平衡器的完整網域名稱與連接埠號碼。例如， <code>winsservice -i -h load_balancer_manager_service.mycompany.com:443 -p ssl</code> 。
無負載平衡器	輸入 Manager Service 機器的完整網域名稱與連接埠號碼。例如， <code>winsservice -i -h manager_service_machine.mycompany.com:443 -p ssl</code> 。
如果您準備 Amazon Machine Image	您需要指定您正在使用 Amazon。例如， <code>winsservice -i -h manager_service_machine.mycompany.com:443:443 -p ssl -c ec2</code> 。

## 結果

Windows 服務的名稱是 VCACGuestAgentService。您可以在 C:\VRMGuestAgent 中找到安裝記錄 VCAC-GuestAgentService.log。

## 後續步驟

將您的參考機器轉換為可供複製的範本、Amazon Machine Image 或是快照，讓 IaaS 架構設計人員能夠在建立藍圖時使用您的範本。

## 準備透過複製進行佈建的檢查清單

您必須在 vRealize Automation 外執行部分準備，以建立用於複製 Linux 和 Windows 虛擬機器的範本和自訂物件。

複製所需要的源範本會從參考機器建立。

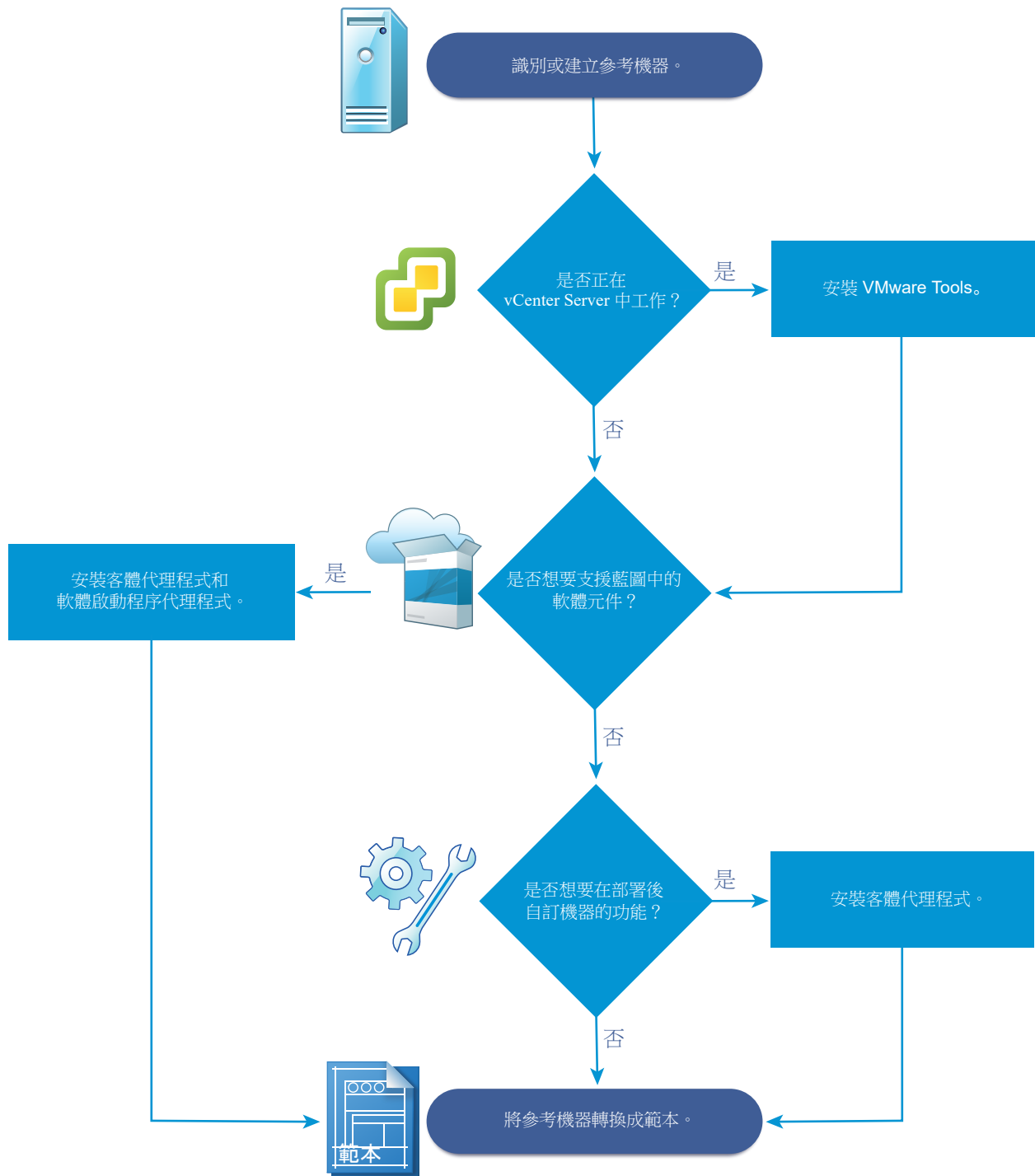

如果您透過複製佈建 Windows 機器，要將已佈建機器加入 Active Directory 網域的唯一方法是使用 vCenter Server 的自訂規格或利用 SCVMM 範本加入客體作業系統設定檔。透過複製佈建的機器不能在佈建期間置於 Active Directory 容器中。您必須在佈建後手動執行此動作。

表 1-8. 準備透過複製進行佈建的檢查清單

工作	位置	詳細資料
<input type="checkbox"/> 識別或建立參考機器。	Hypervisor	請參閱 Hypervisor 提供的說明文件。
<input type="checkbox"/> (選擇性) 如果想要複製範本支援軟體元件，請在參考機器上安裝 vRealize Automation 客體代理程式和軟體啟動程序代理程式。	參考機器	對於 Windows 參考機器，請參閱 <a href="#">準備 Windows 參考機器以支援軟體</a> 。 對於 Linux 參考機器，請參閱 <a href="#">準備 Linux 參考機器以支援 軟體</a> 。
<input type="checkbox"/> (選擇性) 如果不需要複製範本支援軟體元件，但想要自訂已部署機器，請在參考機器上安裝 vRealize Automation 客體代理程式。	參考機器	請參閱 <a href="#">在佈建時使用 vRealize Automation 客體代理程式</a> 。
<input type="checkbox"/> 如果您正在使用 vCenter Server 環境，請在參考機器上安裝 VMware Tools。	vCenter Server	請參閱 VMware Tools 說明文件。
<input type="checkbox"/> 使用參考機器來建立複製的範本。	Hypervisor	參考機器可能為開啟或關閉。如果您在 vCenter Server 中複製，可以不必建立範本而直接使用參考機器。 請參閱 Hypervisor 提供的說明文件。
<input type="checkbox"/> 建立自訂物件，透過套用 System Preparation Utility 資訊或 Linux 自訂，設定已複製的機器。	Hypervisor	如果所複製的是 Linux，您可以安裝 Linux 客體代理程式並提供外部自訂指令碼，而無需建立自訂物件。如果使用 vCenter Server 複製，您必須提供自訂規格做為自訂物件。 請參閱 Hypervisor 提供的說明文件。
<input type="checkbox"/> 收集所需資訊以建立複製範本的藍圖。	擷取資訊並傳送給 IaaS 架構設計人員。	請參閱 <a href="#">透過複製進行虛擬佈建的工作表</a> 。

## 透過複製進行虛擬佈建的工作表

完成知識傳輸工作表以擷取範本、自訂以及自訂內容的相關資訊，需要這些資訊才可在您的環境中針對您準備的範本建立複製藍圖。並不是每一個實作都需要所有此資訊。將此工作表用作指南，或將工作表資料表複製並貼上至文字處理工具，以進行編輯。

### 需要的範本和保留區資訊

表 1-9. 範本和保留區資訊工作表

需要的資訊	我的值	詳細資料
範本名稱		
可使用範本的保留區或要套用的保留區原則		若要避免佈建期間發生錯誤，請確保所有保留區均可使用範本，或建立保留區原則，供架構設計人員用於將藍圖限制為可使用範本的保留區。
(僅限 vSphere) 此範本要求的複製類型		<ul style="list-style-type: none"> <li>■ 複製</li> <li>■ 連結複製</li> <li>■ NetApp FlexClone</li> </ul>

表 1-9. 範本和保留區資訊工作表 (續)

需要的資訊	我的值	詳細資料
自訂規格名稱 (使用靜態 IP 位址複製時需要)		您無法在未使用 vSphere 自訂規格的情況下，對 Windows 機器進行自訂。 請參閱將 <a href="#">Linux 機器加入 Windows Active Directory 網域</a> 。
(僅限 SCVMM) ISO 名稱		
(僅限 SCVMM) 虛擬硬碟		
(僅限 SCVMM) 要附加至已佈建機器的硬體設定檔		

### 需要的內容群組

您可完成工作表的自訂內容資訊區段，或者您可以建立內容群組，並要求架構設計人員將您的內容群組新增至其藍圖，而不是新增大量個別自訂內容。

### 需要的 vCenter Server 作業系統

您必須為 vCenter Server 佈建提供客體作業系統自訂內容。

表 1-10. vCenter Server 作業系統

自訂內容	我的值	說明
VMware.VirtualCenter.OperatingSystem		指定 vCenter Server 建立機器所使用的 vCenter Server 客體作業系統版本 (VirtualMachineGuestOsIdentifier)。此作業系統版本必須與所佈建機器中要安裝的作業系統版本相符。管理員可以使用數個內容集中的一個 (例如 VMware[OS_Version]Properties) 來建立內容群組，這些內容集為預先定義以包括正確的 VMware.VirtualCenter.OperatingSystem 值。此內容適用於虛擬佈建。

### Visual Basic 指令碼資訊

如果您已將 vRealize Automation 設定為將您的自訂 Visual Basic 指令碼做為機器生命週期中的附加步驟來執行，您必須在藍圖中納入此指令碼的相關資訊。

**備註** 透過使用內容集 ExternalPreProvisioningVbScript 和 ExternalPostProvisioningVbScript，網狀架構管理員可以建立內容群組，以提供所需資訊。此舉可讓藍圖架構設計人員更輕鬆地將此資訊正確地包含在藍圖中。

表 1-11. Visual Basic 指令碼資訊

自訂內容	我的值	說明
ExternalPreProvisioningVbScript		佈建前執行指令碼。輸入包括檔案名稱和副檔名之指令碼的完整路徑。 <i>%System Drive%Program Files (x86)\VMware\VCAC Agents\EPI_Agents\Scripts\SendEmail.vbs</i> 。
ExternalPostProvisioningVbScript		佈建後執行指令碼。輸入包括檔案名稱和副檔名之指令碼的完整路徑。 <i>%System Drive%Program Files (x86)\VMware\VCAC Agents\EPI_Agents\Scripts\SendEmail.vbs</i>

## Linux 客體代理程式自訂指令碼資訊

如果您已將 Linux 範本設定為使用客體代理程式來執行自訂指令碼，您必須在藍圖中納入該指令碼的相關資訊。

表 1-12. Linux 客體代理程式自訂指令碼資訊工作表

自訂內容	我的值	說明
Linux.ExternalScript.Name		指定選擇性自訂指令碼的名稱 (例如 <i>config.sh</i> )，Linux 客體代理程式會在作業系統安裝後執行該指令碼。此內容適用於從安裝有 Linux 代理程式之範本複製的 Linux 機器。 如果指定外部指令碼，您還必須使用 <i>Linux.ExternalScript.LocationType</i> 和 <i>Linux.ExternalScript.Path</i> 內容定義其位置。
Linux.ExternalScript.LocationType		指定 <i>Linux.ExternalScript.Name</i> 內容中所指名自訂指令碼的位置類型。可以是 <i>local</i> 或 <i>nfs</i> 。 您還必須使用 <i>Linux.ExternalScript.Path</i> 內容指定指令碼位置。如果位置類型為 <i>nfs</i> ，請同時使用 <i>Linux.ExternalScript.Server</i> 內容。
Linux.ExternalScript.Server		指定 <i>Linux.ExternalScript.Name</i> 所指名 Linux 外部自訂指令碼所在 NFS 伺服器的名稱，例如 <i>lab-ad.lab.local</i> 。
Linux.ExternalScript.Path		指定 Linux 自訂指令碼的本機路徑，或 Linux 自訂指令碼在 NFS 伺服器上的匯出路徑。該值必須以正斜線開頭且不包含檔案名稱，例如 <i>/scripts/linux/config.sh</i> 。

## 其他客體代理程式自訂內容

如果您已在您的參考機器上安裝客體代理程式，您可以在部署後，使用自訂內容來進一步自訂機器。

**表 1-13. 適用於自訂複製機器 (具備客體代理程式) 的自訂內容工作表**

自訂內容	我的值	說明
<code>VirtualMachine.Admin.AddOwnerToAdmins</code>		設定為 <b>True</b> (預設值) 可將機器的擁有者 (由 <code>VirtualMachine.Admin.Owner</code> 內容指定) 新增到機器上的本機管理員群組。
<code>VirtualMachine.Admin.AllowLogin</code>		設定為 <b>True</b> (預設值) 可將機器擁有者 (由 <code>VirtualMachine.Admin.Owner</code> 內容指定) 新增至本機遠端桌面使用者群組。
<code>VirtualMachine.Admin.UseGuestAgent</code>		如果安裝客體代理程式做為範本上的服務進行複製，則在機器藍圖上設定為 <b>True</b> 可在從該範本複製的機器上啟用該客體代理程式服務。啟動機器時，該客體代理程式服務也會隨之啟動。設定為 <b>False</b> 可停用客體代理程式。如果設定為 <b>False</b> ，增強型複製工作流程將不會針對客體作業系統工作使用客體代理程式，從而使其功能降低為 <b>VMwareCloneWorkflow</b> 。如果未指定或是設定為 <b>False</b> 以外的內容，增強型複製工作流程便會將工作項目傳送給客體代理程式。
<code>VirtualMachine.DiskN.Active</code>		設定為 <b>True</b> (預設值) 可指定機器磁碟 <b>N</b> 為作用中狀態。設定為 <b>False</b> 可指定機器磁碟 <b>N</b> 不在作用中。
<code>VirtualMachine.DiskN.Label</code>		指定機器磁碟 <b>N</b> 的標籤。磁碟標籤最多為 32 個字元。磁碟編號必須是連續的。與客體代理程式結合使用時，指定機器的磁碟 <b>N</b> 在客體作業系統內的標籤。
<code>VirtualMachine.DiskN.Letter</code>		指定機器磁碟 <b>N</b> 的磁碟機代號或掛接點。預設值為 <b>C</b> 。例如，若要為 <b>Disk 1</b> 指定代號 <b>D</b> ，請將自訂內容定義為 <code>VirtualMachine.Disk1.Letter</code> 並輸入值 <b>D</b> 。磁碟編號必須是連續的。與客體代理程式結合使用時，此值可指定客體作業系統中的客體代理程式掛接額外磁碟 <b>N</b> 所使用的磁碟機代號或掛接點。
<code>VirtualMachine.Admin.CustomizeGuestOSDelay</code>		指定在自訂完成之後啟動客體作業系統自訂之前要等待的時間。該值必須採用 <b>HH:MM:SS</b> 格式。如果未設定值，預設值為一分鐘 ( <b>00:01:00</b> )。如果您選擇不包含此自訂內容，則佈建作業可能會在虛擬機器於客體代理程式工作項目未完成之前重新開機時失敗，從而導致佈建失敗。
<code>VirtualMachine.Customize.WaitComplete</code>		設定為 <b>True</b> 可防止佈建工作流程在所有自訂完成之前將工作項目傳送給客體代理程式。設定為 <b>False</b> 可允許在自訂完成之前建立工作項目。

表 1-13. 適用於自訂複製機器 (具備客體代理程式) 的自訂內容工作表 (續)

自訂內容	我的值	說明
VirtualMachine.SoftwareN.Name		指定要在佈建期間安裝或執行之軟體應用程式 <i>N</i> 或指令碼的說明性名稱。這是一個選擇性且僅供參考的內容。雖然它對增強型複製工作流程或客體代理程式不起實際作用，但對使用者介面中的自訂軟體選擇或對軟體使用報告卻很有用。
VirtualMachine.SoftwareN.ScriptPath		<p>指定應用程式安裝指令碼的完整路徑。該路徑必須是客體作業系統所看到的有效絕對路徑，且必須包含指令碼檔案名稱。</p> <p>透過在路徑字串中插入 <code>{CustomPropertyName}</code>，您可以將自訂內容值做為參數傳遞至指令碼。例如，如果有名為 <code>ActivationKey</code> 且其值為 <code>1234</code> 的自訂內容，指令碼路徑為 <code>D:\InstallApp.bat -key {ActivationKey}</code>。客體代理程式執行命令 <code>D:\InstallApp.bat -key 1234</code>。隨後即可對指令碼檔案進行程式設計，以接受並使用此值。</p>
VirtualMachine.SoftwareN.ISOName		指定 ISO 檔案相對於資料存放區根位置的路徑與檔案名稱。格式為 <code>/folder_name/subfolder_name/file_name.iso</code> 。如果未指定值，則不會掛接 ISO。
VirtualMachine.SoftwareN.ISOLocation		指定包含應用程式或指令碼要使用的 ISO 映像檔的儲存區路徑。將路徑格式化為在主機保留區上顯示的格式，例如 <code>netapp-1:it_nfs_1</code> 。如果未指定值，則不會掛接 ISO。

## 網路自訂內容

您可以使用自訂內容，為機器上的特定網路裝置指定組態。

下表列出常見的網路相關自訂內容。如需其他以及相關的自訂內容，請參閱《自訂內容參考》中的〈複製藍圖的自訂內容〉和〈網路的自訂內容〉。

表 1-14. 網路組態的自訂內容

自訂內容	我的值	說明
VirtualMachine.NetworkN.Addresses		指定使用靜態 IP 位址所佈建機器中網路裝置 <i>N</i> 的 IP 位址。
VirtualMachine.NetworkN.MacAddressType		<p>指示網路裝置 <i>N</i> 的 MAC 位址是產生的還是使用者定義位址 (靜態)。此內容可用於複製。</p> <p>預設值為產生。如果值為靜態，您還必須使用 <b>VirtualMachine.NetworkN.MacAddress</b> 來指定 MAC 位址。</p> <p><b>VirtualMachine.NetworkN</b> 自訂內容為個別藍圖和機器所專用。申請機器時，系統會先執行網路和 IP 位址配置，然後再將機器指派給保留區。由於藍圖並不保證配置到特定保留區，因此請勿在保留區上使用此內容。隨選 NAT 或隨選路由網路不支援此內容。</p>
VirtualMachine.NetworkN.MacAddress		<p>指定網路裝置 <i>N</i> 的 MAC 位址。此內容可用於複製。</p> <p>如果 <b>VirtualMachine.NetworkN.MacAddressType</b> 的值為產生，則此內容包含產生的位址。</p> <p>如果 <b>VirtualMachine.NetworkN.MacAddressType</b> 的值為靜態，則此內容指定 MAC 位址。對於在 ESX Server 主機上佈建的虛擬機器，位址必須在 VMware 所指定的範圍內。如需詳細資料，請參閱 vSphere 說明文件。</p> <p><b>VirtualMachine.NetworkN</b> 自訂內容為個別藍圖和機器所專用。申請機器時，系統會先執行網路和 IP 位址配置，然後再將機器指派給保留區。由於藍圖並不保證配置到特定保留區，因此請勿在保留區上使用此內容。隨選 NAT 或隨選路由網路不支援此內容。</p>

表 1-14. 網路組態的自訂內容 (續)

自訂內容	我的值	說明
VirtualMachine.NetworkN.Name		<p>指定要連線的網路名稱，例如機器所連接的網路裝置 <i>N</i>。這相當於網路介面卡 (NIC)。</p> <p>依預設，從佈建機器所在的保留區上可用的網路路徑來指派網路。另請參閱 <b>VirtualMachine.NetworkN.AddressType</b>。</p> <p>您可以透過將此內容的值設定為可用保留區上的網路名稱，來確保網路裝置已連線至特定網路。例如，如果指定 <i>N</i>= 0 和 1 的內容，則會得到 2 個 NIC 及其指派值 (前提是關聯保留區中已選取網路)。</p> <p><b>VirtualMachine.NetworkN</b> 自訂內容為藍圖和機器所專用。申請機器時，系統會先執行網路和 IP 位址配置，然後再將機器指派給保留區。由於藍圖並不保證配置到特定保留區，因此請勿在保留區上使用此內容。隨選 NAT 或隨選路由網路不支援此內容。</p> <p>對於如何使用此自訂內容根據取用者從預先定義的可用網路清單中選取的項目動態設定 <b>VirtualMachine.Network0.Name</b> 的範例，請參閱在 <a href="#">vRA 7 中新增網路選取項目下拉式清單</a> 部落格文章。</p>
VirtualMachine.NetworkN.PortID		<p>指定將 dvPort 群組與 vSphere Distributed Switch 搭配使用時，要用於網路裝置 <i>N</i> 的連接埠識別碼。</p> <p><b>VirtualMachine.NetworkN</b> 自訂內容為個別藍圖和機器所專用。申請機器時，系統會先執行網路和 IP 位址配置，然後再將機器指派給保留區。由於藍圖並不保證配置到特定保留區，因此請勿在保留區上使用此內容。隨選 NAT 或隨選路由網路不支援此內容。</p>
VirtualMachine.NetworkN.NetworkProfileName		<p>指定從中指派靜態 IP 位址給網路裝置 <i>N</i> 的網路設定檔名稱，或從中取得可指派給已複製機器的網路裝置 <i>N</i> 之靜態 IP 位址範圍的網路設定檔名稱，其中，<i>N</i> 的值為 0 代表第一個裝置，為 1 代表第二個裝置，如此類推。</p> <p>內容指向的網路設定檔將用於配置 IP 位址。此內容會根據保留區決定機器要連結的網路。</p>

表 1-14. 網路組態的自訂內容 (續)

自訂內容	我的值	說明
<ul style="list-style-type: none"> <li>VirtualMachine.NetworkN.SubnetMask</li> <li>VirtualMachine.NetworkN.Gateway</li> <li>VirtualMachine.NetworkN.PrimaryDns</li> <li>VirtualMachine.NetworkN.SecondaryDns</li> <li>VirtualMachine.NetworkN.PrimaryWins</li> <li>VirtualMachine.NetworkN.SecondaryWins</li> <li>VirtualMachine.NetworkN.DnsSuffix</li> <li>VirtualMachine.NetworkN.DnsSearchSuffixes</li> </ul>		<p>附加名稱可讓您建立自訂內容的多個版本。例如，下列內容可以列出針對一般用途和具有高、中、低效能需求的機器建立的負載平衡集區：</p> <ul style="list-style-type: none"> <li>VCNS.LoadBalancerEdgePool.Names</li> <li>VCNS.LoadBalancerEdgePool.Names.moderate</li> <li>VCNS.LoadBalancerEdgePool.Names.high</li> <li>VCNS.LoadBalancerEdgePool.Names.low</li> </ul> <p>設定 VirtualMachine.NetworkN.NetworkProfileName 中所指定網路設定檔的屬性。</p>
VCNS.LoadBalancerEdgePool.Names.name		<p>指定佈建期間為其指派虛擬機器的 NSX 負載平衡集區。虛擬機器會指派給所有指定集區的所有服務連接埠。該值是一個 <i>edge/pool</i> 名稱或以逗號分隔的 <i>edge/pool</i> 名稱清單。名稱區分大小寫。</p> <p>附加名稱可讓您建立自訂內容的多個版本。例如，下列內容可以列出針對一般用途和具有高、中、低效能需求的機器建立的負載平衡集區：</p> <ul style="list-style-type: none"> <li>VCNS.LoadBalancerEdgePool.Names</li> <li>VCNS.LoadBalancerEdgePool.Names.moderate</li> <li>VCNS.LoadBalancerEdgePool.Names.high</li> <li>VCNS.LoadBalancerEdgePool.Names.low</li> </ul>

表 1-14. 網路組態的自訂內容 (續)

自訂內容	我的值	說明
VCNS.SecurityGroup.Names.name		<p>指定佈建期間為其指派虛擬機器的一或多個 NSX 安全群組。該值是一個安全群組名稱或以逗號分隔的名稱清單。名稱區分大小寫。</p> <p>附加名稱可讓您建立內容的多個版本，可以個別使用也可以組合在一起使用。例如，下列內容可以列出適用於一般用途、銷售人員和支援的安全群組：</p> <ul style="list-style-type: none"> <li>■ VCNS.SecurityGroup.Names</li> <li>■ VCNS.SecurityGroup.Names.sales</li> <li>■ VCNS.SecurityGroup.Names.support</li> </ul>
VCNS.SecurityTag.Names.name		<p>指定佈建期間要關聯虛擬機器的一或多個 NSX 安全性標籤。該值是一個安全性標籤名稱或以逗號分隔的名稱清單。名稱區分大小寫。</p> <p>附加名稱可讓您建立內容的多個版本，可以個別使用也可以組合在一起使用。例如，下列內容可以列出適用於一般用途、銷售人員和支援的安全性標籤：</p> <ul style="list-style-type: none"> <li>■ VCNS.SecurityTag.Names</li> <li>■ VCNS.SecurityTag.Names.sales</li> <li>■ VCNS.SecurityTag.Names.support</li> </ul>

## 將 Linux 機器加入 Windows Active Directory 網域

在佈建機器時，有多種方式可將 Linux 機器加入 Windows Active Directory 網域。

- 如果您想要以複製方式進行佈建，您必須使用自訂規格 (用於佈建 vSphere 機器) 或包括具有 SCVMM 範本的客體作業系統設定檔。佈建機器時，機器會加入至指定的網域。
- 如果不以複製方式進行佈建，您可以在藍圖相關聯的網路設定檔中使用 DNS 尾碼設定，以識別網域。不過，對於使用靜態 IP 位址指派的 Windows 複製佈建，您必須使用 vSphere 自訂規格。
- 如果您使用 vSphere 自訂規格，機器會在佈建時將加入到自訂規格所識別的網域，而不是藍圖相關聯的網路設定檔中指定為 DNS 尾碼的網域。

vSphere 自訂規格是 vSphere 物件，包含一組適用於 Windows 和 Linux 客體作業系統設定的預先定義條件。您可以使用機器的**建置資訊**索引標籤上的**自訂規格**設定，將自訂規格名稱新增至 vRealize Automation 藍圖。

如需在 vSphere 中建立自訂規格的相關資訊，請參閱 [vSphere 產品說明文件](#) 中的自訂規格主題，例如建立和管理自訂規格。

## 準備 vCloud Air 與 vCloud Director 佈建

若要透過使用 vRealize Automation 準備佈建 vCloud Air 與 vCloud Director 機器，您必須使用範本和自訂物件來設定組織虛擬資料中心。

若要使用 vRealize Automation 佈建 vCloud Air 與 vCloud Director 資源，則組織要求要從中複製的範本由一或多個機器資源組成。

用於在組織間共用的範本必須是公用的。只有已保留的範本可供 vRealize Automation 用作複製來源。

**備註** 透過從範本複製建立藍圖時，該範本的唯一識別碼將與該藍圖相關聯。將藍圖發佈至 vRealize Automation 目錄並用於佈建和資料收集程序時，可以辨識相關聯的範本。如果在 vCloud Air 或 vCloud Director 中刪除範本，則後續的 vRealize Automation 佈建和資料收集會因相關聯的範本不再存在而失敗。請使用 vCloud Air/vCloud Director 範本取代程序來取代範本，而不是刪除然後重新建立範本 (例如，上傳更新版本)。使用 vCloud Air 或 vCloud Director 取代範本 (而不是刪除然後重新建立範本) 可讓範本的唯一識別碼完好無損，並允許佈建和資料收集，以繼續正常運作。

下列概觀說明了使用 vRealize Automation 建立端點並定義保留區和藍圖之前您需要執行的步驟。如需這些管理工作的更多資訊，請參閱 vCloud Air 和 vCloud Director 產品說明文件。

- 1 在 vCloud Air 或 vCloud Director 中，建立用於複製的範本並將其新增至組織目錄。
- 2 在 vCloud Air 或 vCloud Director 中，使用範本為每部機器上的客體作業系統指定自訂設定 (例如，密碼、網域和指令碼)。

您可以使用 vRealize Automation 覆寫其中部分設定。

自訂可能會因資源的客體作業系統而有所不同。

- 3 在 vCloud Air 或 vCloud Director 中，將目錄設定為與組織中的所有人共用。

在 vCloud Air 或 vCloud Director 中，將適用於組織的帳戶管理員存取權設定為允許組織中的所有使用者和群組存取目錄。如果沒有此共用指定，將不會向 vRealize Automation 中的端點或藍圖架構設計人員顯示目錄範本。

- 4 收集下列資訊，以便您可將這些資訊包含在藍圖中：

- vCloud Air 或 vCloud Director 範本的名稱。
- 為範本指定的儲存區總量。

## 準備 Linux Kickstart 佈建

Linux Kickstart 佈建使用可在新的佈建機器上自動安裝 Linux 的組態檔。若要準備佈建，您必須建立可開機 ISO 映像和 Kickstart 或 autoYaST 組態檔。

下列是準備 Linux Kickstart 佈建所需步驟的高階概觀：

- 1 請確認網路中有可用的 DHCP 伺服器。當有 DHCP 可用時，vRealize Automation 才可以利用 Linux Kickstart 佈建來佈建機器。
- 2 準備組態檔。在組態檔中，您必須指定 vRealize Automation 伺服器和 Linux 代理程式安裝套件的位置。請參閱 [準備 Linux Kickstart 組態範例檔](#)。

- 3 編輯 `isolinux/isolinux.cfg` 或 `loader/isolinux.cfg`，以指定組態檔的名稱與位置和適當的 Linux 散發來源。
- 4 建立開機 ISO 映像並且將它儲存在虛擬化平台所需的位置。如需所需位置的相關資訊，請參閱由 Hypervisor 提供的說明文件。
- 5 (選擇性) 新增自訂指令碼。
  - a 若要在組態檔中指定安裝後自訂指令碼，請參閱[在 kickstart/autoYaST 組態檔中指定自訂指令碼](#)。
  - b 若要在藍圖中呼叫 Visual Basic 指令碼，請參閱[佈建期間執行 Visual Basic 指令碼的檢查清單](#)。
- 6 收集下列資訊，讓藍圖架構設計人員可將這些資訊包含在藍圖中：
  - a ISO 映像的名稱與位置。
  - b 針對 vCenter Server 整合，vCenter Server 將建立之機器所使用的 vCenter Server 客體作業系統版本。

---

**備註** 您可使用內容集 `BootIsoProperties` 建立內容群組，以加入所需的 ISO 資訊。這樣可以更輕鬆地將此資訊正確加入藍圖中。

---

## 準備 Linux Kickstart 組態範例檔

vRealize Automation 提供可修改並編輯的範例組態檔，以符合您的需求。為了讓檔案可以使用，需進行幾項變更。

### 程序

- 1 導覽至 vRealize Automation 應用裝置管理主控台頁面。  
例如：<https://va-hostname.domain.com>。
- 2 在頁面的 vRealize Automation 元件安裝區段中，按一下 **客體和軟體代理程式** 頁面。  
例如：<https://va-hostname.domain.com/software/index.html>。  
**客體和軟體代理程式安裝程式** 頁面隨即開啟，並顯示可用下載的連結。
- 3 在頁面的客體代理程式安裝程式區段中，按一下 **Linux 客體代理程式套件**，以下載並儲存 `LinuxGuestAgentPkgs.zip` 檔案。
- 4 解壓縮下載的 `LinuxGuestAgentPkgs.zip` 檔案，以建立 `VraLinuxGuestAgent` 資料夾。
- 5 導覽至對應客體作業系統的 `VraLinuxGuestAgent` 子目錄，以便在佈建期間進行部署。  
例如：`rhel32`。
- 6 在範例子目錄中開啟對應您目標系統的檔案。  
例如，`samples/sample-https-rhel6-x86.cfg`。

- 7 將字串 `host=dcac.example.net` 的所有執行個體取代為 Manager Service 或 Manager Service 負載平衡器的 IP 位址或完整網域名稱和連接埠號碼。

平台	所需格式
vSphere ESXi	IP 位址，例如： <code>--host=172.20.9.59</code>
vSphere ESX	IP 位址，例如： <code>--host=172.20.9.58</code>
SUSE 10	IP 位址，例如： <code>--host=172.20.9.57</code>
其他所有	FQDN，例如： <code>--host=mycompany-host1.mycompany.local:443</code>

- 8 找出 `gugent.rpm` 或 `gugent.tar.gz` 的每個執行個體，並以客體代理程式套件的位置取代 URL `rpm.example.net`。

例如：

```
rpm -i nfs:172.20.9.59/suseagent/gugent.rpm
```

- 9 將檔案儲存在可存取新佈建機器的位置。

## 在 kickstart/autoYaST 組態檔中指定自訂指令碼

您可以修改組態檔以將自訂指令碼複製或安裝到新佈建的機器。Linux 代理程式在工作流程中的指定點執行指令碼。

您的指令碼可以參考任何 `./properties.xml` 檔案 (位於 `/usr/share/gugent/site/workitem` 目錄中)。

### 必要條件

- 準備 kickstart 或 autoYaST 組態檔。請參閱[準備 Linux Kickstart 組態範例檔](#)。
- 您的指令碼必須在發生故障時傳回非零值，以防止機器佈建失敗。

### 程序

- 1 建立或識別要使用的指令碼。
- 2 將指令碼儲存為 `NN_scriptname`。  
`NN` 是一個兩位數數字。指令碼按照從低到高的順序執行。如果兩個指令碼具有相同的數字，則根據 `scriptname`，執行順序為字母順序。
- 3 使指令碼可執行。
- 4 找到 kickstart 或 autoYaST 組態檔的安裝後區段。

在 kickstart 中，這會以 `%post` 指示。在 autoYaST 中，這會以 `post-scripts` 指示。

- 5 修改組態檔的安裝後區段，以將指令碼複製或安裝到所選的 `/usr/share/gugent/site/workitem` 目錄。

在最常見的情況下，會針對具有工作項目 SetupOS (用於建立佈建) 和 CustomizeOS (用於複製佈建) 的虛擬 kickstart/autoYaST 執行自訂指令碼，但是，您無法在工作流程中的任何點執行指令碼。

例如，您可以使用下列命令修改組態檔，以便將指令碼 `11_addusers.sh` 複製到新佈建機器上的 `/usr/share/gugent/site/SetupOS` 目錄：

```
cp nfs:172.20.9.59/linuxscripts/11_addusers.sh /usr/share/gugent/site/SetupOS
```

## 結果

Linux 代理程式以工作項目目錄和指令碼檔案名稱指定的順序執行指令碼。

## 準備 SCCM 佈建

vRealize Automation 從 ISO 映像將新佈建的機器開機，然後將控制傳遞至指定的 SCCM 工作順序。

SCCM 佈建支援 Windows 作業系統部署。不支援 Linux。不支援軟體發佈和更新。

依預設，SCCM 機器設定為在佈建之後每 10 秒確認一次相應集合中的成員資格。在某些情況下，此間隔可能會導致登錄程序出現問題。可以使用兩個內容來自訂確認程序。第一個內容稱為 **SCCM refresh collection setting**。依預設，此內容設定為 **true**，以確認機器會執行成員資格檢查。如果適用，可將其變更為 **false**，將機器設定為略過成員資格檢查。第二個內容稱為 **SCCM machine membership check interval**。如上所述，預設值為 10 秒，但您可以設定為其他值，以便在遇到登錄問題時增加重新觸發時段。這些內容均位於 **基礎結構 > 管理 > 全域設定** 下的 IaaS 全域設定中。

下列是準備 SCCM 佈建所需步驟的高階概觀：

- 1 與 SCCM 通訊需要 SCCM 伺服器的 NetBIOS 名稱。

與網路管理員協作，以確保至少一個 Distributed Execution Manager (DEM) 可以將 SCCM 伺服器的 FQDN 解析為其 NetBIOS 名稱。

不需要直接將 DEM 置於與 SCCM 伺服器相同的網路，但 DEM 必須能夠透過 IP 位址連線 SCCM 伺服器。

- 2 建立包含 vRealize Automation 客體代理程式的軟體套件。請參閱[針對 SCCM 佈建建立軟體套件](#)。
- 3 在 SCCM 中，建立所需的工作順序來佈建機器。最後步驟必須是安裝您已建立包含 vRealize Automation 客體代理程式的軟體套件。如需建立工作順序和安裝軟體套件的相關資訊，請參閱 SCCM 說明文件。
- 4 針對工作順序建立零接觸開機 ISO 映像。依預設，SCCM 建立簡易接觸開機 ISO 映像。如需零接觸開機 ISO 映像設定 SCCM 的相關資訊，請參閱 SCCM 說明文件。
- 5 將 ISO 映像複製到虛擬化平台所需的位置。如果您不知道正確的位置，請參閱 Hypervisor 所提供的說明文件。
- 6 收集下列資訊，讓藍圖架構設計人員可將這些資訊包含在藍圖中：
  - a 包含工作順序的集合名稱。

- b 包含順序之集合所在 SCCM 伺服器的完整網域名稱。
- c SCCM 伺服器的站台碼。
- d SCCM 伺服器的管理員層級認證。
- e (選擇性) 針對 SCVMM 整合, ISO、虛擬硬碟或硬體設定檔可附加至已佈建機器。

## 針對 SCCM 佈建建立軟體套件

SCCM 工作順序的最終步驟 t, 必須是安裝包含 vRealize Automation 客體代理程式的軟體套件。

### 程序

- 1 導覽至 vRealize Automation 應用裝置管理主控台頁面。

例如: <https://va-hostname.domain.com>。

- 2 在頁面的 vRealize Automation 元件安裝區段中, 按一下**客體和軟體代理程式**頁面。

例如: <https://va-hostname.domain.com/software/index.html>。

**客體和軟體代理程式安裝程式**頁面隨即開啟, 並顯示可用下載的連結。

- 3 在頁面的元件安裝區段中, 按一下 Windows 客體代理程式檔案 (**32 位元**) 或 (**64 位元**), 以下載並儲存 GuestAgentInstaller.exe 或 GuestAgentInstaller\_x64.exe 檔案。
- 4 將 Windows 客體代理程式檔案解壓縮至可供 SCCM 使用的位置。  
這會產生目錄 C:\VRMGuestAgent。請勿重新命名此目錄。
- 5 從定義檔案 SCCMPackageDefinitionFile.sms 建立軟體套件。
- 6 使軟體套件可供您的發佈點使用。
- 7 選取已解壓縮的 Windows 客體代理程式檔案內容做為來源檔案。

## 準備 WIM 佈建

透過在 WinPE 環境中開機來佈建機器, 然後使用現有 Windows 參考機器的 Windows Imaging Format (WIM) 映像來安裝作業系統。

下列是準備 WIM 佈建所需步驟的高階概觀:

- 1 識別或建立暫存區域。暫存區域應為網路目錄, 可由以下項指定為 UNC 路徑或掛接為網路磁碟機:
  - 參考機器。
  - 建置 WinPE 映像的系統。
  - 佈建機器的虛擬化主機。
- 2 確保網路擁有 DHCP 伺服器。當有 DHCP 可用時, vRealize Automation 才可以透過 WIM 映像來佈建機器。
- 3 在您打算用於佈建的虛擬化平台中識別或建立參考機器。如需瞭解 vRealize Automation 需求, 請參閱 [WIM 佈建的參考機器需求](#)。如需建立參考機器的相關資訊, 請參閱由 Hypervisor 提供的說明文件。

- 4 使用 System Preparation Utility for Windows 準備參考機器的作業系統以進行部署。請參閱[參考機器的 SysPrep 需求](#)。
- 5 建立參考機器的 WIM 映像。請勿在 WIM 映像檔案名稱中加入任何空格，否則佈建將失敗。
- 6 建立包含 vRealize Automation 客體代理程式的 WinPE 映像。

- (選擇性) 建立任何要用於自訂已佈建機器的自訂指令碼，然後將其放置於適當的工作項目目錄中。
- 如果您使用網路或儲存區介面的 VirtIO，您必須確保所需的驅動程式包含在 WinPE 映像和 WIM 映像。請參閱[使用 VirtIO 驅動程式準備 WIM 佈建](#)。

建立 WinPE 映像時，您必須手動插入 vRealize Automation 客體代理程式。請參閱[手動將客體代理程式插入至 WinPE 映像](#)。

- 7 將 WinPE 映像置於虛擬化平台所需的位置。如果不知道位置，請參閱 Hypervisor 說明文件。
- 8 收集要包含在藍圖中的以下資訊：
  - a WinPE ISO 映像的名稱與位置。
  - b WIM 檔案名稱、WIM 檔案的 UNC 路徑和用來從 WIM 檔案擷取所需映像的索引。
  - c 在已佈建機器上對應至網路磁碟機的 WIM 映像路徑所需的使用者名稱和密碼。
  - d (選擇性) 您可選擇不接受預設值 K，此為在已佈建機器上 WIM 映像路徑所對應的磁碟機。
  - e 針對 vCenter Server 整合，vCenter Server 將建立之機器所使用的 vCenter Server 客體作業系統版本。
  - f (選擇性) 針對 SCVMM 整合，ISO、虛擬硬碟或硬體設定檔可附加至已佈建機器。

---

**備註** 您可以建立一個內容群組，其中包含所有必要資訊。使用內容群組，可以更輕鬆地將所有資訊正確地包含在藍圖中。

---

## 程序

### 1 [WIM 佈建的參考機器需求](#)

WIM 佈建涉及從參考機器建立 WIM 映像。此參考機器必須滿足基本需求，才能使 WIM 映像用於在 vRealize Automation 中佈建。

### 2 [參考機器的 SysPrep 需求](#)

SysPrep 回應檔案包含用於 WIM 佈建的多種所需設定。

### 3 [使用 VirtIO 驅動程式準備 WIM 佈建](#)

如果您使用網路或儲存區介面的 VirtIO，您必須確保所需的驅動程式包含在 WinPE 映像和 WIM 映像。使用 KVM (RHEV) 佈建時，VirtIO 通常可提供更佳的效能。

### 4 [手動將客體代理程式插入至 WinPE 映像](#)

您必須手動將 vRealize Automation 客體代理程式插入 WinPE 映像。

## WIM 佈建的參考機器需求

WIM 佈建涉及從參考機器建立 WIM 映像。此參考機器必須滿足基本需求，才能使 WIM 映像用於在 vRealize Automation 中佈建。

以下是準備參考機器之步驟的高層級概觀：

- 1 如果參考機器上的作業系統為 Windows Server 2008 R2、Windows Server 2012、Windows 7 或 Windows 8，則預設安裝將在系統的硬碟上同時建立小型磁碟分割和主要磁碟分割。vRealize Automation 不支援使用在此類多磁碟分割參考機器上建立的 WIM 映像。安裝期間，必須刪除此磁碟分割。
- 2 在參考機器上安裝適用於 Windows 7 (包括 WinPE 3.0) 的 NET 4.5 和 Windows 自動化安裝套件 (AIK)。
- 3 如果參考機器作業系統為 Windows Server 2003 或 Windows XP，請將管理員密碼重設為空白。(無密碼。)
- 4 (選擇性) 如果您要啟用 XenDesktop 整合，請安裝並設定 Citrix Virtual Desktop Agent。
- 5 (選擇性) 需要 Windows Management Instrumentation 代理程式才可從 vRealize Automation 所管理的 Windows 機器收集特定資料，例如機器擁有者的 Active Directory 狀態。為確保成功管理 Windows 機器，您必須安裝 WMI 代理程式 (通常位於 Manager Service 主機上)，並啟用該代理程式以從 Windows 機器收集資料。請參閱《安裝 vRealize Automation》。

## 參考機器的 SysPrep 需求

SysPrep 回應檔案包含用於 WIM 佈建的多種所需設定。

表 1-15. Windows Server 或 Windows XP 參考機器 SysPrep 所需的設定

GuiUnattended 設定	值
AutoLogon	Yes
AutoLogonCount	1
AutoLogonUsername	username (username 和 password 是最新佈建的機器開機進入客體作業系統時用於自動登入的認證。通常由管理員使用。)
AutoLogonPassword	對應 AutoLogonUsername 的 password。

表 1-16. 未使用 Windows Server 2003 或 Windows XP 的參考機器所需的 SysPrep 設定：

AutoLogon 設定	值
Enabled	Yes
LogonCount	1

表 1-16. 未使用 Windows Server 2003 或 Windows XP 的參考機器所需的 SysPrep 設定：(續)

AutoLogon 設定	值
Username	<p><i>username</i></p> <p>(<i>username</i> 和 <i>password</i> 是最新佈建的機器開機進入客體作業系統時用於自動登入的認證。通常由管理員使用。)</p>
Password	<p><i>password</i></p> <p>(<i>username</i> 和 <i>password</i> 是最新佈建的機器開機進入客體作業系統時用於自動登入的認證。通常由管理員使用。)</p> <p><b>備註</b> 對於使用高於 Windows Server 2003/Windows XP 之 Windows 平台的參考機器，您必須使用自訂內容 <code>Sysprep.GuiUnattended.AdminPassword</code> 設定自動登入密碼。確保實現上述作業的便利方式是建立包含此自訂內容的內容群組，以便承租人管理員和業務群組管理員可以在其藍圖中正確包含這項資訊。</p>

## 使用 VirtIO 驅動程式準備 WIM 佈建

如果您使用網路或儲存區介面的 VirtIO，您必須確保所需的驅動程式包含在 WinPE 映像和 WIM 映像。使用 KVM (RHEV) 佈建時，VirtIO 通常可提供更佳的效能。

VirtIO 的 Windows 驅動程式屬於 Red Hat Enterprise Virtualization 的一部分，位於 Red Hat Enterprise Virtualization Manager 檔案系統的 `/usr/share/virtio-win` 目錄中。驅動程式也位於 `/usr/share/rhev-guest-tools-iso/rhev-tools-setup.iso` 的 Red Hat Enterprise Virtualization Guest Tools 中。

使用 VirtIO 驅動程式啟用 WIM 佈建的高階流程如下所示：

- 1 從已安裝 VirtIO 驅動程式的 Windows 參考機器建立 WIM 映像，或將驅動程式插入現有的 WIM 映像。
- 2 複製 VirtIO 驅動程式檔案並將驅動程式插入 WinPE 映像。
- 3 使用 `rhev-m-iso-uploader` 命令將 WinPE 映像 ISO 上傳至 Red Hat Enterprise Virtualization ISO 儲存區網域。如需在 RHEV 管理 ISO 映像的詳細資訊，請參閱 Red Hat 說明文件。
- 4 針對 WIM 佈建建立 KVM (RHEV) 藍圖並且選取 WinPE ISO 選項。自訂內容 `VirtualMachine.Admin.DiskInterfaceType` 必須隨附於值 **VirtIO** 中。網狀架構管理員可將此資訊包括在藍圖中包含的內容群組內。

自訂內容 `Image.ISO.Location` 和 `Image.ISO.Name` 無法供 KVM (RHEV) 藍圖使用。

## 手動將客體代理程式插入至 WinPE 映像

您必須手動將 vRealize Automation 客體代理程式插入 WinPE 映像。

### 必要條件

- 選取您可從中存取所準備之暫存區域的 Windows 系統，且該系統已安裝 .NET 4.5 和適用於 Windows 7 (包括 WinPE 3.0) 的 Windows 自動安裝套件 (AIK)。

- 建立 WinPE。

## 程序

### 1 在 WinPE 中安裝客體代理程式

您必須手動將客體代理程式檔案複製到您的 WinPE 映像。

### 2 設定 doagent.bat 檔案

您必須手動設定 doagent.bat 檔案。

### 3 設定 doagentc.bat 檔案

您必須手動設定 doagentc.bat 檔案。

### 4 設定客體代理程式內容檔

您必須手動設定客體代理程式內容檔案。

## 程序

### 1 在 WinPE 中安裝客體代理程式。

### 2 設定 doagent.bat 檔案。

### 3 設定 doagentc.bat 檔案。

### 4 設定客體代理程式內容檔。

## 在 WinPE 中安裝客體代理程式

您必須手動將客體代理程式檔案複製到您的 WinPE 映像。

## 必要條件

- 選取您可從中存取所準備之暫存區域的 Windows 系統，且該系統已安裝 .NET 4.5 和適用於 Windows 7 (包括 WinPE 3.0) 的 Windows 自動安裝套件 (AIK)。
- 建立 WinPE。

## 程序

- ◆ 從 [https://vRealize\\_VA\\_Hostname\\_fqdn/software/index.html](https://vRealize_VA_Hostname_fqdn/software/index.html) 下載並安裝 vRealize Automation 客體代理程式。
  - a 將 `GugentZip_version` 下載到參考機器上的 C 磁碟機中。  
根據作業系統的適用情況，選取 `GuestAgentInstaller.exe` (32 位元) 或 `GuestAgentInstaller_x64.exe` (64 位元)。
  - b 在檔案上按一下滑鼠右鍵，然後選取內容。
  - c 按一下一般。

- d 按一下**解除封鎖**。
- e 將檔案解壓縮到 C:\。

這會產生目錄 C:\VRMGuestAgent。請勿重新命名此目錄。

#### 後續步驟

設定 [doagent.bat](#) 檔案。

#### 設定 doagent.bat 檔案

您必須手動設定 doagent.bat 檔案。

#### 必要條件

在 [WinPE](#) 中安裝客體代理程式。

#### 程序

- 1 導覽至內含您的 WinPE 映像的 VRMGuestAgent 目錄。  
例如：C:\Program Files (x86)\VMware\Plugins\VRM Agent\VRMGuestAgent。
- 2 複製 doagent-template.bat 檔案並將其命名為 doagent.bat。
- 3 在文字編輯器中開啟 doagent.bat。
- 4 以 IaaS Manager Service 主機的完整網域名稱和連接埠號碼取代所有字串 #Dcac Hostname# 的執行個體。

選項	說明
如果您使用的是 <b>負載平衡器</b>	輸入 IaaS Manager Service 負載平衡器的完整網域名稱和連接埠。例如， manager_service_LB.mycompany.com:443
<b>無負載平衡器</b>	輸入安裝 IaaS Manager Service 之機器的完整網域名稱和連接埠。例如， manager_service.mycompany.com:443

- 5 以字串 /ssl 取代所有字串 #Protocol# 的執行個體。
- 6 以 REM 取代所有字串 #Comment# 的執行個體 (REM 後面必須跟隨尾端空格)。
- 7 (選擇性) 若您正在使用自我簽署的憑證，請取消 OpenSSL 命令的註解。

```
echo QUIT | c:\VRMGuestAgent\bin\openssl s_client -connect
```

- 8 儲存並關閉該檔案。
- 9 編輯 WinPE 的 Startnet.cmd 指令碼以包含 doagent.bat 做為自訂指令碼。

#### 後續步驟

設定 [doagentc.bat](#) 檔案。

## 設定 doagentc.bat 檔案

您必須手動設定 doagentc.bat 檔案。

### 必要條件

設定 [doagent.bat](#) 檔案。

### 程序

- 1 導覽至內含您的 WinPE 映像的 VRMGuestAgent 目錄。  
例如：C:\Program Files (x86)\VMware\Plugins\VRM Agent\VRMGuestAgent。
- 2 複製檔案 doagentsvc-template.bat 並將其命名為 doagentc.bat。
- 3 在文字編輯器中開啟 doagentc.bat。
- 4 移除字串 #Comment# 的所有執行個體。
- 5 以 Manager Service 主機的完整網域名稱和連接埠號碼取代字串 #Dcac Hostname# 的所有執行個體。  
Manager Service 的預設連接埠為 443。

選項	說明
如果您使用的是負載平衡器	輸入 Manager Service 之負載平衡器的完整網域名稱和連接埠。例如， <code>load_balancer_manager_service.mycompany.com:443</code>
無負載平衡器	輸入 Manager Service 的完整網域名稱和連接埠。例如， <code>manager_service.mycompany.com:443</code>

- 6 以字元 1 取代字串 #errorlevel# 的所有執行個體。
- 7 以字串 /ssl 取代所有字串 #Protocol# 的執行個體。
- 8 儲存並關閉該檔案。

### 後續步驟

設定客體代理程式內容檔。

## 設定客體代理程式內容檔

您必須手動設定客體代理程式內容檔案。

### 必要條件

設定 [doagentc.bat](#) 檔案。

### 程序

- 1 導覽至內含您的 WinPE 映像的 VRMGuestAgent 目錄。  
例如：C:\Program Files (x86)\VMware\Plugins\VRM Agent\VRMGuestAgent。

- 2 複製檔案 `gugent.properties` 並將其命名為 `gugent.properties.template`。
- 3 複製檔案 `gugent.properties.template` 並將其命名為 `gugentc.properties`。
- 4 在文字編輯器中開啟 `gugent.properties`。
- 5 以字串 `X:/VRMGuestAgent/GuestAgent.log` 取代字串 `GuestAgent.log` 的所有執行個體。
- 6 儲存並關閉該檔案。
- 7 在文字編輯器中開啟 `gugentc.properties`。
- 8 以字串 `C:/VRMGuestAgent/GuestAgent.log` 取代字串 `GuestAgent.log` 的所有執行個體。
- 9 儲存並關閉該檔案。

## 準備虛擬機器映像佈建

使用 OpenStack 佈建執行個體之前，必須已在 OpenStack 提供者中設定虛擬機器映像和類型模板。

### 虛擬機器映像

建立 OpenStack 資源的藍圖時，可以從可用映像清單中選取虛擬機器映像。

虛擬機器映像為包含軟體組態 (包括作業系統) 的範本。虛擬機器映像由 OpenStack 提供者管理，並在資料收集時匯入。

如果藍圖中使用的映像之後從 OpenStack 提供者刪除，則該映像也會從藍圖刪除。如果已從某個藍圖移除所有映像，則該藍圖將處於停用狀態且無法用於機器請求，直到編輯此藍圖以新增至少一個映像。

### OpenStack 類型模板

您可在建立 OpenStack 藍圖時選取一或多個類型模板。

OpenStack 類型模板是虛擬硬體範本，可以定義佈建在 OpenStack 執行個體的機器資源規格。類型模板由 OpenStack 提供者管理並在資料收集期間匯入。

## 準備 Amazon Machine Image 佈建

準備 Amazon Machine Image 和執行個體類型以在 vRealize Automation 中佈建。

### 瞭解 Amazon Machine Image

建立 Amazon 機器藍圖時，可從可用映像清單中選取 Amazon Machine Image。

Amazon Machine Image 是包含軟體組態 (包括作業系統) 的範本。它們由 Amazon Web Services 帳戶管理。vRealize Automation 管理可用於佈建的執行個體類型。

Amazon Machine Image 與執行個體類型必須在 Amazon 區域中可用。並非所有執行個體類型都可用於所有區域。

您可以選取由 Amazon Web Services、使用者社群或 AWS Marketplace 站台提供的 Amazon Machine Image。也可以建立並選擇性地共用您自己的 Amazon Machine Image。單一 Amazon Machine Image 可用於啟動一或多個執行個體。

下列考量適用於從中佈建雲端機器之 Amazon Web Services 帳戶中的 Amazon Machine Image：

- 每個藍圖必須指定一個 Amazon Machine Image。  
私人 Amazon Machine Image 可用於特定帳戶及其所有區域。公用 Amazon Machine Image 可用於所有帳戶，但僅可用於每個帳戶中的特定區域。
- 建立藍圖時，指定的 Amazon Machine Image 是從已收集資料的區域選取的。如果多個 Amazon Web Services 帳戶可用，業務群組管理員必須具有使用任意私人 Amazon Machine Image 的權限。Amazon Machine Image 區域和指定使用者位置會限制符合對應區域和位置的保留區佈建申請。
- 使用保留區和原則，在 Amazon Web Services 帳戶中散佈 Amazon Machine Image。使用原則限制從藍圖佈建至一組特定的保留區。
- vRealize Automation 無法在雲端機器上建立使用者帳戶。機器擁有者首次連線至雲端機器時，必須以管理員身分登入並新增 vRealize Automation 使用者認證，或者管理員必須為其執行此作業。然後可以使用 vRealize Automation 使用者認證登入。  
如果 Amazon Machine Image 在每次開機時均產生管理員密碼，則密碼會顯示在 [編輯機器記錄] 頁面上。如果未產生密碼，則可以在 Amazon Web Services 帳戶中找到密碼。您可以設定所有 Amazon Machine Image 在每次開機時產生管理員密碼。也可以提供管理員密碼資訊，以支援為其他使用者佈建機器的使用者。
- 若要在於 Amazon Web Services 帳戶中佈建的雲端機器上允許 Microsoft Windows Management Instrumentation (WMI) 遠端申請，請啟用 Microsoft Windows 遠端管理 (WinRM) 代理程式從由 vRealize Automation 管理的 Windows 機器中收集資料。請參閱《安裝 vRealize Automation》。
- 私人 Amazon Machine Image 在承租人之間可見。

如需相關資訊，請參閱 Amazon 說明文件中的「Amazon Machine Image (AMI)」主題。

## 瞭解 Amazon 執行個體類型

IaaS 架構設計人員在建立 Amazon EC2 藍圖時，可選取一或多個 Amazon 執行個體類型。IaaS 管理員可以新增或移除執行個體類型，以控制架構設計人員可用的選擇。

Amazon EC2 執行個體是可在 Amazon Web Services 中執行應用程式的虛擬伺服器。執行個體是從 Amazon Machine Image 並透過選擇適當的執行個體類型建立的。

若要在 Amazon Web Services 帳戶中佈建機器，執行個體類型會套用至指定的 Amazon Machine Image。當架構設計人員建立 Amazon EC2 藍圖時，會列出可用的執行個體類型。架構設計人員選取一或多個執行個體類型，當使用者申請佈建機器時，便可以選擇使用這些執行個體類型。這些執行個體類型在指定的區域必須受支援。

如需相關資訊，請參閱 Amazon 說明文件中的「選取執行個體類型」和「Amazon EC2 執行個體詳細資料」主題。

## 新增 Amazon 執行個體類型

vRealize Automation 隨附多個執行個體類型，以與 Amazon 藍圖搭配使用。管理員可新增和移除執行個體類型。

由 IaaS 管理員管理的機器執行個體類型可供藍圖架構設計人員用於建立或編輯 Amazon 藍圖。Amazon Machine Image 和執行個體類型透過 Amazon Web Services 產品予以提供。

### 必要條件

以 **IaaS 管理員** 身分登入 vRealize Automation。

### 程序

- 1 按一下**基礎結構 > 管理 > 執行個體類型**。
- 2 按一下**新增**。
- 3 新增新執行個體類型，指定下列參數。

可用 Amazon 執行個體類型以及可為這些參數指定之設定值的相關資訊，可從位於 [aws.amazon.com/ec2](https://aws.amazon.com/ec2) 的《EC2 執行個體類型 - Amazon Web Services (AWS)》以及位於 [docs.aws.amazon.com](https://docs.aws.amazon.com) 的《執行個體類型》中的 Amazon Web Services 說明文件取得。

- 名稱
- API 名稱
- 類型名稱
- IO 效能名稱
- CPU
- 記憶體 (GB)
- 儲存區 (GB)
- 計算單元

- 4 按一下**儲存**圖示 (🟢)。

### 結果

IaaS 架構設計人員建立 Amazon Web Services 藍圖時，其會使用您的自訂執行個體類型。

### 後續步驟

將來自端點中的電腦資源新增至網狀架構群組。請參閱 [建立網狀架構群組](#)。

## 案例：為機器佈建準備 vSphere 資源

做為負責為 vRealize Automation 建立範本的 vSphere 管理員，您可使用 vSphere Web Client 為在 vRealize Automation 中複製 CentOS 機器做準備。

您要將現有 CentOS 參考機器轉換成 vSphere 範本，以便您和架構設計人員建立用於在 vRealize Automation 中複製 CentOS 機器的藍圖。為了防止由於使用相同設定部署多個虛擬機器可能出現的任何衝突，還要建立一般自訂規格，您和架構設計人員可以使用此規格為 Linux 範本建立複製藍圖。

**必要條件**

識別或建立已安裝 VMware Tools 的 Linux CentOS 參考機器。包含至少一個網路介面卡以提供網際網路連線。

**程序****1 案例：將您的 CentOS 參考機器轉換為 Rainpole 範本**

使用 vSphere Client，可將現有的 CentOS 參考機器轉換為 vSphere 範本，以供 vRealize Automation IaaS 架構設計人員將其做為複製藍圖的基礎進行參考。

**2 案例：建立用於複製 Linux 機器的自訂規格**

使用 vSphere Client 建立標準自訂規格，以供 vRealize Automation IaaS 架構設計人員在建立 Linux 機器的複製藍圖時使用。

**案例：將您的 CentOS 參考機器轉換為 Rainpole 範本**

使用 vSphere Client，可將現有的 CentOS 參考機器轉換為 vSphere 範本，以供 vRealize Automation IaaS 架構設計人員將其做為複製藍圖的基礎進行參考。

**程序****1 以根使用者身分登入參考機器，並準備機器以進行轉換。****a 移除 udev 持續性規則。**

```
/bin/rm -f /etc/udev/rules.d/70*
```

**b 啟用從此範本複製的機器以使其具有自己的唯一的識別碼。**

```
/bin/sed -i '/^\(HWADDR\|UUID\)=/d'
/etc/sysconfig/network-scripts/ifcfg-eth0
```

**c 關閉機器電源。**

```
shutdown -h now
```

**2 以管理員身分登入 vSphere Web Client。****3 按一下 **虛擬機器選項** 索引標籤。****4 在參考機器上按一下滑鼠右鍵，然後選取 **編輯設定**。****5 在 **虛擬機器名稱** 文字方塊中輸入 **Rainpole\_centos\_63\_x86**。****6 即使您的參考機器擁有 CentOS 客體作業系統，仍請從 **客體作業系統版本** 下拉式功能表中選取 **Red Hat Enterprise Linux 6 (64 位元)**。**

如果您選取 CentOS，則您的範本和自訂規格可能無法按預期運作。

**7 在 vSphere Web Client 中的 **Rainpole\_centos\_63\_x86** 參考機器上按一下滑鼠右鍵，然後選取 **範本 > 轉換為範本**。**

## 結果

vCenter Server 會將 Rainpole\_centos\_63\_x86 參考機器標記為範本，並在 [最近的工作] 窗格中顯示工作。

## 後續步驟

為了防止由於使用相同設定部署多個虛擬機器可能出現的任何衝突，您需要建立一般自訂規格，您和 Rainpole 架構設計人員可以使用此規格為 Linux 範本建立複製藍圖。

## 案例：建立用於複製 Linux 機器的自訂規格

使用 vSphere Client 建立標準自訂規格，以供 vRealize Automation IaaS 架構設計人員在建立 Linux 機器的複製藍圖時使用。

## 程序

- 1 在首頁上按一下**自訂規格管理員**以開啟精靈。
- 2 按一下**新增**圖示。
- 3 指定內容。
  - a 從**目標虛擬機器作業系統**下拉式功能表中選取 **Linux**。
  - b 在**自訂規格名稱**文字方塊中輸入 **Linux**。
  - c 在**說明**文字方塊中輸入 **Rainpole Linux cloning with vRealize Automation**。
  - d 按下一步。
- 4 設定電腦名稱。
  - a 選取**使用虛擬機器名稱**。
  - b 在**網域名稱**文字方塊中，輸入即將在其上佈建已複製機器的網域。
  - c 按下一步。
- 5 設定時區設定。
- 6 按下一步。
- 7 選取**針對客體作業系統使用標準網路設定**，包括在所有網路介面上啟用 **DHCP**。
- 8 依照提示輸入剩下的所需資訊。
- 9 在**即將完成**頁面上，檢閱選取的項目，然後按一下**完成**。

## 準備 軟體 佈建

使用 軟體 部署應用程式和中介軟體，做為 vRealize Automation 佈建程序的一部分 (適用於 vSphere、vCloud Director、vCloud Air、Amazon Web Services 和 Microsoft Azure 機器)。

如果您的藍圖支援 軟體，並且您在將參考機器轉換成範本、快照或機器映像之前在這些機器上安裝客體代理程式和軟體啟動程序代理程式，則可以在機器上部署 軟體。

如需準備佈建機器時指定連接埠的相關資訊，請參閱 [vRealize Automation 產品說明文件](#) 中的《參考架構》PDF。

表 1-17. 支援 軟體 的佈建方法

機器類型	準備
vSphere	複製藍圖會根據 vCenter Server 虛擬機器範本佈建完整而獨立的虛擬機器。如果想要用於複製的範本支援 軟體 元件，請在準備用於複製的範本時於參考機器上安裝客體代理程式和軟體啟動程序代理程式。請參閱 <a href="#">準備透過複製進行佈建的檢查清單</a> 。
vSphere	連結複製藍圖會根據快照佈建 vSphere 機器的高效率空間複本，並使用一連串的差異磁碟來追蹤父系機器的差異。如果想要連結複製藍圖支援 軟體 元件，請在建立快照前在機器上安裝客體代理程式和軟體啟動程序代理程式。 如果您的快照機器是從支援 軟體 的範本複製而來，則所需的代理程式已安裝。
vCloud Director	複製藍圖會根據 vCenter Server 虛擬機器範本佈建完整而獨立的虛擬機器。如果想要用於複製的範本支援 軟體 元件，請在準備用於複製的範本時於參考機器上安裝客體代理程式和軟體啟動程序代理程式。請參閱 <a href="#">準備透過複製進行佈建的檢查清單</a> 。
vCloud Air	複製藍圖會根據 vCenter Server 虛擬機器範本佈建完整而獨立的虛擬機器。如果想要用於複製的範本支援 軟體 元件，請在準備用於複製的範本時於參考機器上安裝客體代理程式和軟體啟動程序代理程式。請參閱 <a href="#">準備透過複製進行佈建的檢查清單</a> 。
Amazon Web Services	Amazon Machine Image 是包含軟體組態 (包括作業系統) 的範本。如果想要建立支援 軟體 的 Amazon Machine Image，請連線至使用 EBS 磁碟區做為根裝置的執行中 Amazon Web Services 執行個體。在參考機器上安裝客體代理程式和軟體啟動程序代理程式，然後從執行個體建立 Amazon Machine Image。 對於要在已佈建機器上運作的客體代理程式和 軟體 啟動程序代理程式，您必須設定網路到 VPC 的連線。 如需建立支援 Amazon EBS 的 AMI 的相關資訊，請參閱 Amazon Web Services 說明文件。
Microsoft Azure	如需相關資訊，請參閱 <a href="#">軟體元件設定</a> 、為 <a href="#">Microsoft Azure 建立藍圖</a> 和 Microsoft Azure 產品說明文件。

## 準備使用軟體佈建機器

若要支援軟體元件，您必須先在參考機器上安裝客體代理程式和軟體啟動程序代理程式，才能轉換成用於複製的範本、建立 Amazon Machine Image，或者建立快照。

### 準備 Windows 參考機器以支援軟體

您可以使用單一指令碼，在 Windows 參考機器上安裝 Java Runtime Environment、客體代理程式和 軟體 啟動程序代理程式。透過參考機器，您可以建立可供複製的範本、快照或 Amazon Machine Image 來支援 軟體 元件。

軟體支援使用 Windows CMD 與 PowerShell 2.0 撰寫指令碼。

**重要** 啟動程序不得中斷。設定虛擬機器以便在出現登入提示之前，任何原因都不會導致虛擬機器的啟動程序暫停。例如，確認在虛擬機器啟動時沒有提示使用者互動的程序或指令碼。

#### 必要條件

- 識別或建立 Windows 參考機器。

- 建立參考機器與 IaaS Manager Service 主機之間的安全信任。請參閱[設定客體代理程式以信任伺服器](#)。
- 如果出於疑難排解或其他原因，您打算遠端存取機器，請安裝遠端桌面服務 (RDS)。
- 從網路組態檔移除網路組態構件。

#### 程序

- 1 以管理員身分登入 Windows 參考伺服器。
- 2 開啟瀏覽器以移至 vRealize Automation 應用裝置上的 [軟體下載] 頁面。  
`https://vrealize-automation-appliance-FQDN/software`
- 3 將範本 ZIP 儲存至 Windows 伺服器。  
`prepare_vra_template_windows.zip`
- 4 將 ZIP 內容解壓縮到資料夾，並執行批次檔。  
`.\prepare_vra_template.bat`
- 5 依照提示進行操作。
- 6 完成後，關閉 Windows 虛擬機器。

#### 結果

此指令碼會移除任何先前的客體或軟體啟動程序代理程式，並安裝支援的 Java Runtime Environment、客體代理程式和軟體啟動程序代理程式版本。

#### 後續步驟

將參考機器轉換成可供複製的範本、快照或 Amazon Machine Image。每個項目都支援軟體元件，並且基礎結構架構設計人員可以在建立藍圖時使用這些項目。

### 準備 Linux 參考機器以支援軟體

您可以使用單一指令碼，在 Linux 參考機器上安裝 Java Runtime Environment、客體代理程式和軟體啟動程序代理程式。透過參考機器，您可以建立可供複製的範本、快照或 Amazon Machine Image 來支援軟體元件。

軟體支援使用 Bash 撰寫指令碼。

---

**重要** 開機程序不得中斷。設定虛擬機器以便在出現登入提示之前，任何原因都不會導致虛擬機器的開機程序暫停。例如，確認在虛擬機器啟動時沒有提示使用者互動的程序或指令碼。

---

#### 必要條件

- 識別或建立 Linux 參考機器。
- 根據您的 Linux 系統確認下列命令是否可用：
  - `yum` 或 `apt-get`

- `wget` 或 `curl`
- `python`
- `dmidecode` (依雲端提供者要求)
- 一般需求，如 `sed`、`awk`、`perl`、`chkconfig`、`unzip` 和 `grep` (根據 Linux 散發)

您也可以使用編輯器來檢查下載的 `prepare_vra_template.sh` 指令碼，其可公開所使用的命令。

- 如果出於疑難排解或其他原因，您打算遠端存取機器，請安裝 OpenSSH。
- 從網路組態檔移除網路組態構件。

## 程序

- 1 以 `root` 身分登入您的參考機器。
- 2 從 vRealize Automation 應用裝置下載範本 `tar.gz` 套件。

```
wget https://vrealize-automation-appliance-FQDN/software/download/prepare_vra_template_linux.tar.gz
```

如果您的環境使用自我簽署的憑證，您可能需要 `--no-check-certificate` 選項。

```
wget --no-check-certificate https://vrealize-automation-appliance-FQDN/software/download/prepare_vra_template_linux.tar.gz
```

- 3 將套件解壓縮。

```
tar -xvf prepare_vra_template_linux.tar.gz
```

- 4 在解壓縮輸出中，找到安裝程式指令碼，並將其設為可執行檔。

```
chmod +x prepare_vra_template.sh
```

- 5 執行安裝程式指令碼。

```
./prepare_vra_template.sh
```

如需非互動選項和預期值的相關資訊，請參閱指令碼說明。

```
./prepare_vra_template.sh --help
```

- 6 依照提示進行操作。

安裝成功後，會出現確認訊息。如果出現錯誤和記錄，請解決錯誤並重新執行該指令碼。

- 7 完成後，關閉 Linux 虛擬機器。

## 結果

此指令碼會移除任何先前的客體或軟體 啟動程序代理程式，並安裝支援的 Java Runtime Environment、客體代理程式和軟體 啟動程序代理程式版本。

## 後續步驟

在 Hypervisor 或雲端提供者中，將參考機器轉換成可供複製的範本、快照或 Amazon Machine Image。每個項目都支援軟體元件，並且基礎結構架構設計人員可以在建立藍圖時使用這些項目。

## 在 vRealize Automation 中更新現有虛擬機器範本

如果您要更新最新版 Windows 軟體 啟動程序代理程式的範本、Amazon Machine Image 或快照，或是要手動更新至最新版 Linux 軟體 啟動程序代理程式而非使用 `prepare_vra_template.sh` script，則需要移除任何現有版本並刪除所有記錄。

### Linux

對於 Linux 參考機器，執行 `prepare_vra_template.sh` script 指令碼會在重新安裝前為您重設代理程式並移除所有記錄。但如果您打算手動安裝，則需要以根使用者身分登入參考機器並執行命令以重設和移除構件。

```
/opt/vmware-appdirector/agent-bootstrap/agent_reset.sh
```

### Windows

對於 Windows 參考機器，您需要移除現有 軟體 代理程式啟動程序以及 vRealize Automation 6.0 或更新版本客體代理程式，並刪除任何現有的執行階段記錄檔。在 PowerShell 命令視窗中，執行以下命令來移除代理程式和構件。

```
c:\opt\vmware-appdirector\agent-bootstrap\appd_bootstrap_removal.bat
```

## 為複製機器和軟體元件藍圖準備 vSphere 範本

做為 vCenter Server 管理員，您要準備 vRealize Automation 架構設計人員可用來複製機器 (例如，Linux CentOS 機器) 的 vSphere 範本。您想要確保範本支援包含軟體元件的藍圖，因此安裝客體代理程式和軟體啟動程序代理程式，然後將參考機器轉換成範本。

### 必要條件

- 識別或建立已安裝 VMware Tools 的 Linux CentOS 參考機器。至少包含一個網路介面卡來提供網際網路連線，防止藍圖架構設計人員未在藍圖層級新增此功能。如需建立虛擬機器的相關資訊，請參閱 vSphere 說明文件。
- 您必須連線至 vCenter Server 以將虛擬機器轉換成範本。如果您將 vSphere Client 直接連線到 vSphere ESXi 主機，則無法建立範本。

### 程序

#### 1 案例：針對客體代理程式自訂和軟體元件準備您的參考機器

在範本可支援軟體元件的情況下，必須在參考機器上安裝軟體啟動程序代理程式及其必要條件、客體代理程式。代理程式確保使用範本的 vRealize Automation 架構設計人員可在其藍圖中納入軟體元件。

#### 2 案例：將您的 CentOS 參考機器轉換成範本

在您將客體代理程式和軟體啟動程序代理程式安裝至參考機器後，您要將參考機器轉換成 vRealize Automation 架構設計人員可用於建立複製機器藍圖的範本。

#### 3 案例：建立用於 vSphere 複製的自訂規格

為藍圖架構設計人員建立自訂規格，以與 `cpb_centos_63_x84` 範本搭配使用。

## 結果

您已從參考機器建立範本和自訂規格，藍圖架構設計人員可使用此範本和自訂規格建立可複製 Linux CentOS 機器的 vRealize Automation 藍圖。由於您已在參考機器上安裝 軟體 啟動程序代理程式和客體代理程式，因此架構設計人員可以使用範本建立包括 軟體 元件或其他客體代理程式自訂 (例如執行指令碼或格式化磁碟) 的複雜目錄項目藍圖。由於您已安裝 VMware Tools，因此架構設計人員和目錄管理員可以允許使用者針對機器執行動作，例如重新設定、快照和重新開機。

## 後續步驟

設定 vRealize Automation 使用者、群組和資源後，您可以使用範本和自訂規格建立用於複製的機器藍圖。請參閱[設定機器藍圖](#)。

## 案例：針對客體代理程式自訂和軟體元件準備您的參考機器

在範本可支援軟體元件的情況下，必須在參考機器上安裝軟體啟動程序代理程式及其必要條件、客體代理程式。代理程式確保使用範本的 vRealize Automation 架構設計人員可在其藍圖中納入軟體元件。

若要簡化程序，請下載並執行安裝了兩種代理程式的 vRealize Automation 指令碼，而非下載並安裝單獨的套件。

指令碼同樣連線至 Manager Service 執行個體並下載 SSL 憑證，以在從範本部署的 Manager Service 和機器之間建立信任。請注意，相比手動取得 Manager Service SSL 憑證並將其安裝到參考機器中的 `/usr/share/gugent/cert.pem`，透過指令碼下載憑證較不安全。

## 程序

- 1 開啟瀏覽器以存取 vRealize Automation 應用裝置軟體頁面。

`https://vrealize-automation-appliance-FQDN/software`

- 2 在 Linux 軟體安裝程式下，下載使用 gzip 壓縮的 tar 檔案。

`prepare_vra_template_linux.tar.gz`

- 3 將 tar 檔案移到 Linux 參考機器上的暫存目錄。

若要傳輸檔案，您可以執行 WinSCP 等工具，或使用您熟悉的任何其他方法。

- 4 以根使用者身分登入 Linux 參考機器上的命令提示字元。

若要開啟終端機，您可以從 vRealize Automation 中啟動機器上的遠端主控台，也可以使用您熟悉的任何其他方法。

- 5 從暫存目錄解壓縮 tar 檔案。

`gunzip prepare_vra_template_linux.tar.gz`

- 6 解壓縮 tar 檔案內容。

`tar xvf prepare_vra_template_linux.tar`

- 7 變更為指令碼目錄。

`cd prepare_vra_template_linux`

- 8 執行指令碼，然後依照提示進行操作。

```
./prepare_vra_template.sh
```

如果有關選項和值的非互動式資訊，請輸入 `./prepare_vra_template.sh --help`。

## 結果

安裝完成後，隨即顯示確認訊息。如果出現錯誤訊息和記錄，請更正問題並重新執行指令碼。

## 案例：將您的 CentOS 參考機器轉換成範本

在您將客體代理程式和軟體啟動程序代理程式安裝至參考機器後，您要將參考機器轉換成 vRealize Automation 架構設計人員可用於建立複製機器藍圖的範本。

將參考機器轉換成範本後，您將無法編輯或開啟範本的電源，除非您將其重新轉換成虛擬機器。

## 程序

- 1 以根使用者身分登入參考機器，並準備機器以進行轉換。

- a 移除 udev 持續性規則。

```
/bin/rm -f /etc/udev/rules.d/70*
```

- b 啟用從此範本複製的機器以使其具有自己的唯一的識別碼。

```
/bin/sed -i '/^\(HWADDR\|UUID\)=/d'
/etc/sysconfig/network-scripts/ifcfg-eth0
```

- c 如果在安裝軟體啟動程序代理程式後，已參考機器重新開機或重新設定，請重設代理程式。

```
/opt/vmware-appdirector/agent-bootstrap/agent_reset.sh
```

- d 關閉機器電源。

```
shutdown -h now
```

- 2 以管理員身分登入 vSphere Web Client。
- 3 在參考機器上按一下滑鼠右鍵，然後選取**編輯設定**。
- 4 在**虛擬機器名稱**文字方塊中輸入 **cpb\_centos\_63\_x84**。
- 5 即使您的參考機器擁有 CentOS 客體作業系統，仍請從**客體作業系統版本**下拉式功能表中選取 **Red Hat Enterprise Linux 6 (64 位元)**。

如果您選取 CentOS，則您的範本和自訂規格可能無法按預期運作。

- 6 在 vSphere Web Client 中，於參考機器上按一下滑鼠右鍵，然後選取**範本 > 轉換為範本**。

## 結果

vCenter Server 會將您的 `cpb_centos_63_x84` 參考機器標記為範本，並在 [最近的工作] 窗格中顯示工作。如果您已將您的 vSphere 環境置於 vRealize Automation 管理下，則在下次自動收集資料期間會發現您的範本。如果您尚未設定您的 vRealize Automation，則將在此期間收集範本。

## 案例：建立用於 vSphere 複製的自訂規格

為藍圖架構設計人員建立自訂規格，以與 `cpb_centos_63_x84` 範本搭配使用。

### 程序

- 1 以管理員身分登入 vSphere Web Client。
- 2 在首頁上按一下 **自訂規格管理員** 以開啟精靈。
- 3 按一下 **新增** 圖示。
- 4 按一下 **新增** 圖示。
- 5 指定內容。
  - a 從 **目標虛擬機器作業系統** 下拉式功能表中選取 **Linux**。
  - b 在 **自訂規格名稱** 文字方塊中輸入 **Customspecs**。
  - c 在 **說明** 文字方塊中輸入 **cpb\_centos\_63\_x84 cloning with vRealize Automation**。
  - d 按下一步。
- 6 設定電腦名稱。
  - a 選取 **使用虛擬機器名稱**。
  - b 在 **網域名稱** 文字方塊中，輸入即將在其上佈建已複製機器的網域。
  - c 按下一步。
- 7 設定時區設定。
- 8 按下一步。
- 9 選取 **針對客體作業系統使用標準網路設定**，包括在所有網路介面上啟用 **DHCP**。  
 透過在 vRealize Automation 中建立和使用網路設定檔，網狀架構管理員和基礎結構架構設計人員可處理已佈建機器的網路設定。
- 10 依照提示輸入剩下的所需資訊。
- 11 在 **即將完成** 頁面上，檢閱選取的項目，然後按一下 **完成**。

## 結果

## 案例：準備匯入 Dukes Bank for vSphere 範例應用程式藍圖

做為 vCenter Server 管理員，您想要準備可用於佈建 vRealize Automation Dukes Bank 範例應用程式的 vSphere CentOS 6.x Linux 範本和自訂規格。

您想要確保您的範本支援範例應用程式軟體元件，因此在將客體應用程式和軟體啟動程序代理程式轉換成範本並建立自訂規格前，將其安裝到 Linux 參考機器上。您可以停用參考機器上的 SELinux 以確保範本支援 Dukes Bank 範例應用程式中使用的 MySQL 特定實作。

#### 必要條件

- 識別或建立安裝了 VMware Tools 的 CentOS 6.x Linux 參考機器。如需建立虛擬機器的相關資訊，請參閱 vSphere 說明文件。
- 您必須連線至 vCenter Server 以將虛擬機器轉換成範本。如果您將 vSphere Client 直接連線到 vSphere ESXi 主機，則無法建立範本。

#### 程序

##### 1 案例：為 Dukes Bank vSphere 範例應用程式準備參考機器

如果您想要您的範本支援 Dukes Bank 範例應用程式，您必須在參考機器上同時安裝客體代理程式和軟體啟動程序代理程式，從而使 vRealize Automation 可部署軟體元件。若要簡化此程序，您可下載並執行安裝客體代理程式和軟體啟動程序代理程式的 vRealize Automation 指令碼，而不是單獨下載和安裝套件。

##### 2 案例：將您的參考機器轉換成適用於 Dukes Bank vSphere 應用程式的範本

在參考機器上安裝客體代理程式和軟體啟動程序代理程式後，請停用 SELinux 以確保範本支援 Dukes Bank 範例應用程式中使用的 MySQL 特定實作。您可以將參考機器轉換成用於佈建 Dukes Bank vSphere 範例應用程式的範本。

##### 3 案例：建立自訂規格以複製 Dukes Bank vSphere 範例應用程式機器

建立自訂規格以搭配 Dukes Bank 機器範本使用。

#### 結果

您已從支援 vRealize Automation Dukes Bank 範例應用程式的參考機器中建立範本和自訂規格。

#### 案例：為 Dukes Bank vSphere 範例應用程式準備參考機器

如果您想要您的範本支援 Dukes Bank 範例應用程式，您必須在參考機器上同時安裝客體代理程式和軟體啟動程序代理程式，從而使 vRealize Automation 可部署軟體元件。若要簡化此程序，您可下載並執行安裝客體代理程式和軟體啟動程序代理程式的 vRealize Automation 指令碼，而不是單獨下載和安裝套件。

#### 程序

- 1 以根使用者身分登入您的參考機器。
- 2 從您的 vRealize Automation 應用裝置中下載安裝指令碼。

```
wget https://vRealize_VA_Hostname_fqdn/software/download/prepare_vra_template.sh
```

如果您的環境正在使用自我簽署的憑證，您可能必須使用 wget 選項 `--no-check-certificate` 選項。例如：

```
wget --no-check-certificate https://vRealize_VA_Hostname_fqdn/software/download/prepare_vra_template.sh
```

### 3 使 `prepare_vra_template.sh` 指令碼可執行。

```
chmod +x prepare_vra_template.sh
```

### 4 執行 `prepare_vra_template.sh` 安裝程式指令碼。

```
./prepare_vra_template.sh
```

您可以執行 `help` 命令 `./prepare_vra_template.sh --help`，取得非互動選項和預期值的相關資訊。

### 5 依照提示完成安裝。

安裝成功完成時，您會看到確認訊息。如果您在控制台中看到錯誤訊息和記錄，請解決錯誤並再次執行安裝程式指令碼。

## 結果

您已同時安裝了軟體啟動程序代理程式和其必要條件，即客體代理程式，以確保 Dukes Bank 範例應用程式成功佈建軟體元件。指令碼同樣已連線至您的 Manager Service 執行個體並下載 SSL 憑證，以在從範本中部署的 Manager Service 和機器之間建立信任。更安全的方法是：取得 Manager Service SSL 憑證並手動將其安裝至參考機器的 `/usr/share/gugent/cert.pem`。您現在可手動取代此憑證 (如果安全性的優先順序較高)。

## 案例：將您的參考機器轉換成適用於 Dukes Bank vSphere 應用程式的範本

在參考機器上安裝客體代理程式和軟體啟動程序代理程式後，請停用 SELinux 以確保範本支援 Dukes Bank 範例應用程式中使用的 MySQL 特定實作。您可以將參考機器轉換成用於佈建 Dukes Bank vSphere 範例應用程式的範本。

將參考機器轉換成範本後，您將無法編輯或開啟範本的電源，除非您將其重新轉換成虛擬機器。

## 程序

### 1 以根使用者身分登入您的參考機器。

#### a 編輯 `/etc/selinux/config` 檔案以停用 SELinux。

```
SELINUX=disabled
```

如果您不停用 SELinux，Dukes Bank 範例應用程式的 MySQL 軟體元件可能無法按預期運作。

#### b 移除 `udev` 持續性規則。

```
/bin/rm -f /etc/udev/rules.d/70*
```

#### c 啟用從此範本複製的機器以使其具有自己的唯一的識別碼。

```
/bin/sed -i '/^\(HWADDR\|UUID\)=/d'
/etc/sysconfig/network-scripts/ifcfg-eth0
```

- d 如果在安裝軟體啟動程序代理程式後，已參考機器重新開機或重新設定，請重設代理程式。

```
/opt/vmware-appdirector/agent-bootstrap/agent_reset.sh
```

- e 關閉機器電源。

```
shutdown -h now
```

- 2 以管理員身分登入 vSphere Web Client。
- 3 在參考機器上按一下滑鼠右鍵，然後選取**編輯設定**。
- 4 在**虛擬機器名稱**文字方塊中輸入 **dukes\_bank\_template**。
- 5 如果您的參考機器擁有 CentOS 客體作業系統，請從**客體作業系統版本**下拉式功能表中選取 **Red Hat Enterprise Linux 6 (64 位元)**。

如果您選取 CentOS，則您的範本和自訂規格可能無法按預期運作。

- 6 按一下**確定**。
- 7 在 vSphere Web Client 中，於參考機器上按一下滑鼠右鍵，然後選取**範本 > 轉換為範本**。

## 結果

vCenter Server 將您的 dukes\_bank\_template 參考機器標記為範本，並在 [最近的工作] 窗格中顯示工作。如果您已將您的 vSphere 環境置於 vRealize Automation 管理下，則在下次自動收集資料期間會發現您的範本。如果您尚未設定您的 vRealize Automation，則將在此期間收集範本。

## 案例：建立自訂規格以複製 Dukes Bank vSphere 範例應用程式機器

建立自訂規格以搭配 Dukes Bank 機器範本使用。

### 程序

- 1 以管理員身分登入 vSphere Web Client。
- 2 在首頁上按一下**自訂規格管理員**以開啟精靈。
- 3 按一下**新增**圖示。
- 4 指定內容。
  - a 從**目標虛擬機器作業系統**下拉式功能表中選取 **Linux**。
  - b 在**自訂規格名稱**文字方塊中輸入 **Customspecs\_sample**。
  - c 在**說明**文字方塊輸入 **Dukes Bank 自訂規格**。
  - d 按**下一步**。
- 5 設定電腦名稱。
  - a 選取**使用虛擬機器名稱**。
  - b 在**網域名稱**中輸入要在其中佈建 Dukes Bank 範例應用程式的網域。
  - c 按**下一步**。

- 6 設定時區設定。
- 7 按下一步。
- 8 選取**針對客體作業系統使用標準網路設定**，包括在所有網路介面上啟用 **DHCP**。

透過在 vRealize Automation 中建立和使用網路設定檔，網狀架構管理員和基礎結構架構設計人員可處理已佈建機器的網路設定。

- 9 依照提示輸入剩下的所需資訊。
- 10 在**即將完成**頁面上，檢閱選取的項目，然後按一下**完成**。

## 結果

您已建立用於佈建 Dukes Bank 範本應用程式的範例和自訂規格。

## 後續步驟

- 1 建立外部網路設定檔以提供閘道和 IP 位址範圍。請參閱 [使用第三方 IPAM 提供者建立外部網路設定檔](#)。
- 2 將您的外部網路設定檔對應到您的 vSphere 保留區。請參閱 [為 Hyper-V、KVM、SCVMM、vSphere 或 XenServer 建立保留區](#)。範例應用程式在沒有外部網路設定檔的情況下無法成功佈建。
- 3 將 Duke's Bank 範例應用程式匯入您的環境中。請參閱 [案例：匯入 Dukes Bank for vSphere 範例應用程式並針對您的環境進行設定](#)。

# 藍圖佈建的承租人和資源準備

## 2

您可以設定多個承租人環境，使每個承租人環境均具備其專屬的使用者群組，以及對您置於 vRealize Automation 管理下之資源的唯一存取權。

本章節討論下列主題：

- [進行承租人設定](#)
- [設定資源](#)
- [通知和委派的使用者喜好設定](#)

## 進行承租人設定

承租人管理員會設定承租人設定 (例如使用者驗證)，並管理使用者角色和業務群組。系統管理員和承租人管理員會設定選項 (例如電子郵件伺服器) 來處理通知以及 vRealize Automation 主控台的商標。

您可以使用「設定承租人設定檢查清單」查看設定承租人設定所需步驟之順序的高層級概觀。

表 2-1. 設定承租人設定的檢查清單

工作	vRealize Automation 角色	詳細資料
<input type="checkbox"/> 建立本機使用者帳戶並指派承租人管理員。	系統管理員	<a href="#">設定預設承租人的存取權</a>
<input type="checkbox"/> 設定身分識別目錄管理以設定承租人身分識別管理與存取控制設定。	承租人管理員	<a href="#">選擇身分識別目錄管理組態選項</a>
<input type="checkbox"/> 建立業務群組和自訂群組，並授與使用者對 vRealize Automation 主控台的存取權限。	承租人管理員	<a href="#">設定群組和使用者角色</a>
<input type="checkbox"/> (選擇性) 建立其他承租人，以便使用者可以存取需要用來完成其工作指派之適合的應用程式與資源。	系統管理員	<a href="#">建立其他承租人</a>
<input type="checkbox"/> (選擇性) 在承租人登入與 vRealize Automation 主控台應用程式頁面上設定自訂商標。	<ul style="list-style-type: none"><li>■ 系統管理員</li><li>■ 承租人管理員</li></ul>	<a href="#">設定自訂商標</a>
<input type="checkbox"/> (選擇性) 設定 vRealize Automation 在發生特定事件時傳送使用者通知。	<ul style="list-style-type: none"><li>■ 系統管理員</li><li>■ 承租人管理員</li></ul>	<a href="#">設定通知的檢查清單</a>
<input type="checkbox"/> (選擇性) 設定 vRealize Orchestrator 以支援 XaaS 和其他擴充性。	<ul style="list-style-type: none"><li>■ 系統管理員</li><li>■ 承租人管理員</li></ul>	<a href="#">設定 vRealize Orchestrator</a>

表 2-1. 設定承租人設定的檢查清單 (續)

工作	vRealize Automation 角色	詳細資料
<input type="checkbox"/> (選擇性) 建立一個自訂遠端桌面通訊協定檔案，可供 IaaS 架構設計人員用於在藍圖中進行 RDP 設定。	系統管理員	<a href="#">建立自訂 RDP 檔案來支援已佈建機器的 RDP 連線</a>
<input type="checkbox"/> (選擇性) 定義網狀架構管理員與 IaaS 架構設計人員可以運用的資料中心位置，讓使用者可以在申請機器時選取適合的佈建位置。	系統管理員	如需新增資料中心位置的範例，請參閱 <a href="#">案例：針對跨區域部署新增資料中心位置</a> 。

## 選擇身分識別目錄管理組態選項

您可以使用 vRealize Automation 身分識別目錄管理功能，根據使用者驗證需求來設定 Active Directory 連結。

身分識別目錄管理可提供多種選項來支援高度自訂的使用者驗證。

表 2-2. 選擇身分識別目錄管理組態選項

組態選項	程序
設定 Active Directory 的連結。	<ol style="list-style-type: none"> <li>1 設定 Active Directory 的連結。請參閱<a href="#">設定 Active Directory over LDAP/IWA 連結</a>。</li> <li>2 若您將 vRealize Automation 設定為高可用性，請參閱<a href="#">針對高可用性設定身分識別目錄管理</a>。</li> </ol>
(選擇性) 透過設定與 Active Directory Federated Services 的雙向整合，增強以使用者識別碼和密碼為基礎的目錄連結的安全性。	<a href="#">設定 vRealize Automation 與 Active Directory 之間的雙向信任關係</a>
(選擇性) 將使用者和群組新增至現有 Active Directory 連結。	<a href="#">將使用者或群組新增至 Active Directory 連線</a> 。
(選擇性) 編輯預設原則，以便為 Active Directory 連結套用自訂規則。	<a href="#">管理使用者存取原則</a> 。
(選擇性) 設定網路範圍，以限制使用者可用以登入系統的 IP 位址，並管理登入限制 (逾時，鎖定前嘗試登入的次數)。	<a href="#">新增或編輯網路範圍</a> 。

## 身分識別目錄管理概觀

承租人管理員可在 vRealize Automation 應用程式主控台上使用 [身分識別目錄管理] 選項來設定承租人身分識別管理並存取控制設定。

您可以從[管理 > 身分識別目錄管理](#)索引標籤管理以下設定。

表 2-3. 身分識別目錄管理設定

設定	說明
目錄	<p>[目錄] 頁面可讓您建立和管理 <b>Active Directory</b> 連結，以支援 vRealize Automation 承租人使用者驗證與授權。建立一或多個目錄，然後將這些目錄與 <b>Active Directory</b> 部署同步。此頁面會顯示已同步至目錄的群組數目和使用者數目以及上次同步時間。按一下 <b>立即同步</b>，手動啟動目錄同步。</p> <p>請參閱<a href="#">使用身分識別目錄管理建立 Active Directory 連結</a>。</p> <p>在目錄上按一下滑鼠，然後按一下 <b>同步設定</b> 按鈕，即可編輯同步設定、導覽 [身分識別提供者] 頁面並檢視同步記錄。</p> <p>從目錄同步設定頁面，您可以排程同步頻率、查看與此目錄相關聯的網域清單、變更對應的屬性清單、更新同步的使用者及群組清單，並設定保護目標。</p>
連接器	<p>[連接器] 頁面會列出為您的企業網路部署的連接器。連接器會同步 <b>Active Directory</b> 與身分識別目錄管理服務之間的使用者及群組資料，並在用作身分識別提供者時，向服務驗證使用者身分。依預設，每個 vRealize Automation 應用裝置均包含一個連接器。請參閱<a href="#">管理連接器和連接器叢集</a>。</p>
使用者屬性	<p>[使用者屬性] 頁面會列示目錄中同步的預設使用者屬性，並且您可以新增與 <b>Active Directory</b> 屬性對應的其他屬性。請參閱<a href="#">選取要與目錄同步的屬性</a>。</p>
網路範圍	<p>此頁面會列示為您系統設定的網路範圍。您可以設定網路範圍，以便讓使用者透過這些 IP 位址進行存取。您可以新增其他網路範圍，也可以對現有範圍進行編輯。請參閱<a href="#">新增或編輯網路範圍</a>。</p>
身分識別提供者	<p>[身分識別提供者] 頁面會列示您系統中可用的身分識別提供者。<b>vRealize Automation</b> 系統包含用作預設身分識別提供者的連接器，可滿足多名使用者的需要。也可以新增協力廠商身分識別提供者執行個體，或同時使用兩者。</p> <p>請參閱<a href="#">設定第三方身分識別提供者連線</a>。</p>
原則	<p>[原則] 頁面會列示預設存取原則及您建立的任何其他 <b>Web</b> 應用程式存取原則。原則是一組規則集，用於指定使用者存取其應用程式入口網站或啟動為其啟用的 <b>Web</b> 應用程式時所須遵循的準則。預設原則應適合大多數 vRealize Automation 部署，但可視需要加以編輯。請參閱<a href="#">管理使用者存取原則</a>。</p>

## 與 Active Directory 相關的重要概念

與 Active Directory 相關的幾種概念對於瞭解 Directories Management 如何與您的 Active Directory 環境整合非常重要。

### 連接器

服務元件連接器將執行下列功能。

- 同步 **Active Directory** 與服務之間的使用者和群組資料。
- 做為身分識別提供者時，驗證服務的使用者。

連接器是預設身分識別提供者。如需連接器支援的驗證方法，請參閱《VMware Identity Manager 管理》。您也可以使用支援 **SAML 2.0** 通訊協定的第三方身分識別提供者。如果根據企業安全性原則，第三方身分識別提供者更適用，請針對連接器不支援的驗證類型或連接器支援的驗證類型使用第三方身分識別提供者。

**備註** 即使您使用第三方身分識別提供者，您仍必須將連接器設定為同步使用者和群組資料。

## 目錄

Directories Management 服務擁有其自己的目錄概念，該概念使用 Active Directory 屬性和參數來定義使用者與群組。建立一或多個目錄，然後將這些目錄與 Active Directory 部署同步。您也可以在此服務中建立下列目錄類型。

- **Active Directory over LDAP。**如果您計劃連線至單一 Active Directory 網域環境，請建立此目錄類型。對於 Active Directory over LDAP 目錄類型，連接器使用簡單繫結驗證繫結至 Active Directory。
- **Active Directory (整合式 Windows 驗證)。**如果您計劃連線至多網域或多樹系 Active Directory 環境，請建立此目錄類型。連接器使用整合式 Windows 驗證繫結至 Active Directory。

視您的 Active Directory 環境 (例如單一網域或多網域) 以及網域之間使用的信任類型而定，您所建立的目錄類型和數目會有所不同。在大多數環境中，建立一個目錄。

該服務無法直接存取 Active Directory。僅連接器可直接存取 Active Directory。因此，您可將服務中建立的每一個目錄與連接器執行個體相關聯。

### Worker

將目錄與連接器執行個體相關聯時，連接器會為名為 Worker 的相關聯目錄建立一個磁碟分割。連接器執行個體可將多個 Worker 與其關聯。每個 Worker 可充當身分識別提供者。您可針對每個 Worker 定義並設定驗證方法。

連接器透過一或多個 Worker 來同步 Active Directory 與服務之間的使用者和群組資料。

您無法在同一連接器執行個體上擁有類型為整合式 Windows 驗證的兩個 Worker。

### Active Directory 環境

您可以將服務與 Active Directory 環境整合，該環境可由單一 Active Directory 網域、單一 Active Directory 樹系中的多個網域，或多個 Active Directory 樹系中的多個網域組成。

#### 單一 Active Directory 網域環境

單一 Active Directory 部署可讓您同步單一 Active Directory 網域中的使用者和群組。

請參閱 [設定 Active Directory over LDAP/IWA 連結](#)。針對此環境，將目錄新增至服務時，請選取 Active Directory over LDAP 選項。

#### 擁有多網域的單一樹系 Active Directory 環境

擁有多網域的單一樹系 Active Directory 部署可讓您同步單一樹系內多個 Active Directory 網域中的使用者和群組。

您可針對此 Active Directory 環境，將服務設定為單一 Active Directory (整合式 Windows 驗證) 目錄類型；或者，將服務設定為設定有全域目錄選項的 Active Directory over LDAP 目錄類型。

- 建議的選項是建立單一 Active Directory (整合式 Windows 驗證) 目錄類型。

請參閱 [設定 Active Directory over LDAP/IWA 連結](#)。為此環境新增目錄時，請選取 Active Directory (整合式 Windows 驗證) 選項。

## 具備信任關係的多樹系 Active Directory 環境

具備信任關係的多樹系 Active Directory 部署，可讓您在網域之間存在雙向信任的所有樹系中，同步多個 Active Directory 網域中的使用者和群組。

請參閱 [設定 Active Directory over LDAP/IWA 連結](#)。為此環境新增目錄時，請選取 Active Directory (整合式 Windows 驗證) 選項。

## 不具備信任關係的多樹系 Active Directory 環境

不具備信任關係的多樹系 Active Directory 部署，可讓您在網域之間不存在信任關係的所有樹系之間，同步多個 Active Directory 網域中的使用者和群組。在此環境中，您在服務中建立多個目錄，為每一個樹系建立一個目錄。

請參閱 [設定 Active Directory over LDAP/IWA 連結](#)。在服務中建立的目錄類型視樹系而定。針對具備多個網域的樹系，請選取 Active Directory (整合式 Windows 驗證) 選項。針對具備單一網域的樹系，請選取 Active Directory over LDAP 選項。

## 使用身分識別目錄管理建立 Active Directory 連結

建立 vRealize Automation 承租人之後，您必須以承租人管理員身分登入系統主控台，然後建立支援使用者驗證的 Active Directory 連結。

使用身分識別目錄管理設定 Active Directory 連線時有三個 Active Directory 通訊協定選項。

- Active Directory over LDAP - 依預設，Active Directory over LDAP 通訊協定支援 DNS 服務位置查詢。
- Active Directory (整合式 Windows 驗證) - 使用 Active Directory (整合式 Windows 驗證) 時，您需要設定要加入的網域。Active Directory over LDAP 適用於單一網域部署。針對多網域和多樹系部署，請使用 Active Directory (整合式 Windows 驗證)。
- OpenLDAP - 您可以使用 LDAP 的開放原始碼版本支援身分識別目錄管理使用者驗證。

選取通訊協定並設定 Active Directory 連結後，您可以指定要與 Active Directory 組態搭配使用的網域，然後選取要與指定組態同步的使用者和群組。

## 設定 Active Directory over LDAP/IWA 連結

您可以設定 Active Directory over LDAP/IWA 連結來支援使用 Directories Management 功能進行使用者驗證，以設定至 Active Directory 的連結，從而支援對所有承租人的使用者驗證，以及選取與 Directories Management 目錄同步的使用者和群組。

如需有關將 OpenLDAP 與身分識別目錄管理搭配使用的資訊和指示，請參閱[設定 OpenLDAP 目錄連線](#)。

對於 Active Directory (整合式 Windows 驗證)，如果您已設定多個樹系的 Active Directory 且網域本機群組包含來自其他樹系中網域的成員，請確保將繫結使用者新增至網域本機群組所在網域的管理員群組。如果操作失敗，這些成員將從網域本機群組中遺失。

---

**備註** 首先為預設承租人設定 Active Directory IWA 目錄，然後便可將其新增至其他承租人。

---

**必要條件**

- 在 [使用者屬性] 頁面上選取所需的預設屬性，並新增其他屬性。請參閱[選取要與目錄同步的屬性](#)。
- 要從 Active Directory 進行同步的 Active Directory 群組和使用者清單。
- 如果您的 Active Directory 需要透過 SSL 或 STARTTLS 存取，則需要 Active Directory 網域控制站的根 CA 憑證。
- 以**承租人管理員**身分登入 vRealize Automation。

**程序**

- 1 選取**管理 > 身分識別目錄管理 > 目錄**。
- 2 按一下**新增目錄**，然後選取**新增 Active Directory over LDAP/IWA**。
- 3 在 [新增目錄] 頁面上的**目錄名稱**文字方塊中，指定 Active Directory 伺服器的 IP 位址。
- 4 在**目錄名稱**文字方塊下，使用選項按鈕選取適當的 Active Directory 通訊協定。

選項	說明
<b>Windows 驗證</b>	選取 <b>Active Directory (整合式 Windows 驗證)</b> 。針對 Active Directory 整合式 Windows 驗證，所需的資訊包括網域的繫結使用者 UPN 位址和密碼。
<b>LDAP</b>	選取 <b>Active Directory over LDAP</b> 。對於 Active Directory over LDAP，所需的資訊包括基本 DN、繫結 DN 及繫結 DN 密碼。

- 5 在 [目錄同步與驗證] 區段中，設定將使用者從 Active Directory 同步至 VMware Directories Management 目錄的連接器。

選項	說明
<b>同步連接器</b>	選取適合用於您的系統的連接器。每個 vRealize Automation 應用裝置都包含預設的連接器。如果您需要選擇適當連接器方面的協助，請諮詢系統管理員。
<b>驗證</b>	<p>按一下適合的選項按鈕，表示所選的連接器是否也執行驗證。</p> <p>如果您搭配使用 Active Directory (整合式 Windows 驗證) 與第三方身分識別提供者來驗證使用者，請按一下<b>否</b>。設定 Active Directory 連線來同步使用者和群組之後，使用 [身分識別提供者] 頁面來新增用於驗證的第三方身分識別提供者。</p> <p>如需使用 PasswordIpddAdapter、SecurIDAdapter 和 RadiusAuthAdapter 等驗證配接器的相關資訊，請參閱《VMware Identity Manager 管理指南》。</p>
<b>目錄搜尋屬性</b>	<p>選取包含使用者名稱的適合帳戶屬性。VMware 建議使用 sAMAccount 屬性而非 userPrincipalName。如果您使用 userPrincipalName 進行同步作業，與需要使用者名稱的第二方和第三方軟體整合可能無法正確運作。</p> <p><b>備註</b> 使用全域目錄時 (在 [伺服器位置] 區域中選取<b>此目錄具有全域目錄</b>核取方塊來表示)，如果您選取 sAMAccountName，使用者將無法登入。</p>

- 6 如果已選取 [Active Directory over LDAP]，則在 [伺服器位置] 文字方塊中輸入適當的資訊；如果已選取 [Active Directory (整合式 Windows 驗證)]，則在 [加入網域詳細資料] 文字方塊中輸入資訊。

選項	說明
伺服器位置 - 選取 [Active Directory over LDAP] 時顯示	<ul style="list-style-type: none"> <li>■ 若您要使用 [DNS 服務位置] 來尋找 Active Directory 網域，請保留選取此目錄支援 <b>DNS 服務位置</b> 核取方塊。</li> </ul> <p><b>備註</b> 如果您選取此選項，則無法將連接埠指派變更為 636。</p> <p>domain_krb.properties 檔案 (已自動填入網域控制站清單) 隨目錄一起建立。請參閱<a href="#">關於網域控制站選擇</a>。</p> <p>如果 Active Directory 需要 STARTTLS 加密，請在 [憑證] 區段中選取此目錄需要所有連線以使用 <b>STARTTLS</b> 核取方塊，然後將 Active Directory 根 CA 憑證複製並貼到 <b>SSL 憑證</b> 欄位。</p> <ul style="list-style-type: none"> <li>■ 如果指定的 Active Directory 未使用 DNS 服務位置查詢，請取消選取 [伺服器位置] 欄位中此目錄支援 <b>DNS 服務位置</b> 旁的核取方塊，然後在適當的文字方塊中輸入 Active Directory 伺服器主機名稱和連接埠號碼。</li> </ul> <p>如果關聯的 Active Directory 使用全域目錄，請選取此目錄具有<b>全域目錄</b>核取方塊。全域目錄包含多網域 Active Directory 樹系的每個網域中所有物件的表示。</p> <p>若要將目錄設定為全域目錄，請參閱 <a href="#">Active Directory 環境</a> 中的〈擁有多網域的單一樹系 Active Directory 環境〉一節。</p> <p>若 Active Directory 需要透過 SSL 存取，請在 [憑證] 標題下選取此目錄需要所有連線以使用 <b>SSL</b> 核取方塊，並提供 Active Directory SSL 憑證。</p> <p>當您選取此選項時，會自動使用連接埠 636，且無法變更。</p> <p>確認憑證為 PEM 格式且包含 BEGIN CERTIFICATE 和 END CERTIFICATE 行。</p>
加入網域詳細資料 - 選取 [Active Directory (整合式 Windows 驗證)] 時顯示	<p>在<b>網域名稱</b>、<b>網域管理員使用者名稱</b>和<b>網域管理員密碼</b>文字方塊中輸入適當的認證。</p> <p>如果 Active Directory 需要 STARTTLS 加密，請在 [憑證] 區段中選取此目錄需要所有連線以使用 <b>STARTTLS</b> 核取方塊，然後將 Active Directory 根 CA 憑證複製並貼到 <b>SSL 憑證</b> 欄位。</p> <p>確認憑證為 PEM 格式且包含 BEGIN CERTIFICATE 和 END CERTIFICATE 行。</p> <p>如果目錄使用多個網域，請為所有網域新增根 CA 憑證，一次新增一個。</p> <p><b>備註</b> 如果 Active Directory 要求 STARTTLS 但您未提供憑證，將無法建立目錄。</p>

- 7 在 [繫結使用者詳細資料] 區段中輸入適合的認證以促進目錄同步化。

對於 Active Directory over LDAP：

選項	說明
基準 DN	輸入搜尋基本辨別名稱。例如， <b>cn=users,dc=corp,dc=local</b> 。
繫結 DN	輸入繫結辨別名稱。例如， <b>cn=fritz infra,cn=users,dc=corp,dc=local</b>

對於 Active Directory (整合式 Windows 驗證):

選項	說明
繫結使用者 UPN	輸入可透過網域進行驗證之使用者的使用者主體名稱。例如 UserName@example.com。
繫結 DN 密碼	輸入繫結使用者密碼。

- 8 按一下 **測試連線** 以測試與已設定目錄的連線。

如果您已選取 Active Directory (整合式 Windows 驗證)，則不會顯示此按鈕。

- 9 按一下 **儲存 & 下一步**。

系統會顯示包含網域清單的 [選取網域] 頁面。

- 10 檢閱並更新針對 Active Directory 連線所列出的網域。

- 對於 Active Directory (整合式 Windows 驗證)，選取應與此 Active Directory 連線相關聯的網域。
- 對於 Active Directory over LDAP，將列出可用網域，且帶有核取記號。

**備註** 如果您在建立目錄後新增信任網域，則服務不會自動偵測到新的信任網域。若要讓服務能夠偵測到網域，連接器 必須離開後再重新加入該網域。當 連接器 重新加入網域時，信任網域會顯示在清單中。

- 11 按一下 **下一步**。

- 12 請確認 Directories Management 目錄屬性名稱已對應到正確的 Active Directory 屬性。

若目錄屬性名稱未正確對應，請從下拉式功能表中選取正確的 Active Directory 屬性。

- 13 按一下 **下一步**。

- 14 按一下 **+** 以選取您要從 Active Directory 同步到目錄的群組。

從 Active Directory 新增群組時，會新增不在使用者清單中的該群組成員。同步群組時，在 Active Directory 中未使用網域使用者做為其主要群組的任何使用者，皆不會進行同步。

**備註** Directories Management 使用者驗證系統會在新增群組和使用時從 Active Directory 匯入資料，且系統速度受 Active Directory 功能的限制。因此，匯入作業可能需要大量時間，具體視要新增的群組和使用者的數目而定。為了盡可能地減少可能出現的延遲或問題，請將群組和使用者的數目限制為僅 vRealize Automation 作業需要的群組和使用者的數目。

如果系統效能降低或發生錯誤，請關閉任何不需要的應用程式，並確保系統已配置適當的記憶體給 Active Directory。如果問題持續存在，請根據需要增加 Active Directory 記憶體配置。對於具有大量使用者和群組的系統，您可能需要將 Active Directory 記憶體配置最多增加至 24 GB。

- 15 按一下 **下一步**。

- 16 按一下  以新增其他使用者。

適當的值如下所示：

- 單一使用者：CN=*username*,CN=Users,OU=Users,DC=myCorp,DC=com
- 多個使用者：OU=Users,OU=myUnit,DC=myCorp,DC=com

若要排除使用者，請按一下  建立篩選器以排除某些類型的使用者。選取要做為篩選依據的使用者屬性、查詢規則及值。

- 17 按一下下一步。

- 18 檢閱頁面，以查看有多少使用者和群組將同步至目錄。

如果想要對使用者和群組進行變更，請按一下 [編輯] 連結。

---

**備註** 確保您指定的使用者 DN 位於先前指定的基本 DN 下。如果使用者 DN 在基本 DN 之外，則來自該 DN 的使用者仍會進行同步，但將無法登入。

---

- 19 按一下 **推送到工作區** 以開始目錄同步化。

## 結果

與 Active Directory 的連線已完成，且選取的使用者和群組已新增至目錄。現在您可以透過選取 **管理 > 使用者和群組 > 目錄使用者和群組**，來將使用者和群組指派給適當的 vRealize Automation 角色。如需詳細資訊，請參閱 [將角色指派至目錄使用者或群組](#)。

## 後續步驟

若您的 vRealize Automation 環境已設定為高可用性，您必須針對高可用性特別設定身分識別目錄管理。請參閱 [針對高可用性設定身分識別目錄管理](#)。

- 設定驗證方法。當使用者和群組同步到目錄後，如果連接器同樣用於驗證，則可在連接器上設定其他驗證方法。如果驗證身分識別提供者為第三方，請在連接器中設定該身分識別提供者。
- 檢閱預設的存取原則。已將預設存取原則設定為允許所有網路範圍中的所有應用裝置存取網頁瀏覽器 (工作階段逾時設為八小時) 或存取用戶端應用程式 (工作階段逾時為 2160 小時，即 90 天)。您可以變更預設存取原則，並且當您新增 Web 應用程式至目錄時可建立新原則。
- 將自訂商標套用至管理主控台、使用者入口網站頁面和登入螢幕。

## 設定 OpenLDAP 目錄連線

您可以透過身分識別目錄管理設定 OpenLDAP 目錄連線。

儘管有數個不同的 LDAP 通訊協定，但 OpenLDAP 是唯一已測試且核准與 vRealize Automation 身分識別目錄管理搭配使用的通訊協定。

若要整合您的 LDAP 目錄，您必須建立對應的 Directories Management 目錄，並將使用者和群組從 LDAP 目錄同步至 Directories Management 目錄。您可以設定定期的同步排程以進行後續更新。

您也可以選取要為使用者同步的 LDAP 屬性，並將其對應至 Directories Management 屬性。

您的 LDAP 目錄組態可能是以預設結構描述為基礎，或您可能已建立自訂結構描述。您可能也定義了自訂屬性。若要讓 Directories Management 能夠查詢您的 LDAP 目錄以取得使用者或群組物件，您必須提供適用於 LDAP 目錄的 LDAP 搜尋篩選器和屬性名稱。

特別是，您必須提供下列資訊。

- 用以取得群組、使用者和繫結使用者的 LDAP 搜尋篩選器
- 群組成員資格的 LDAP 屬性名稱、UUID 和辨別名稱

---

**備註** 身分識別目錄管理對 LDAP 查詢使用預設頁面大小 1500。如果您設定 OpenLDAP 目錄連線，則必須對 OpenLDAP 啟用簡單頁面結果控制延伸來限制顯示的結果數。無法使用此延伸可能會導致使用者和群組同步錯誤。

---

#### 必要條件

- 檢閱 [使用者屬性] 頁面中的組態，然後新增您要同步的任何其他屬性。在建立目錄時，您會將 Directories Management 屬性對應至 LDAP 目錄屬性。這些屬性將會針對目錄中的使用者進行同步。

---

**備註** 當您對使用者屬性進行變更時，請考量這對服務中的其他目錄有何影響。如果您預計要同時新增 Active Directory 和 LDAP 目錄，請確保您未將 **userName** 以外的任何屬性標示為必要。[使用者屬性] 頁面上的設定會套用至服務中的所有目錄。如果屬性標示為必要，不具該屬性的使用者將不會同步至 Directories Management 服務。

---

- 繫結 DN 使用者帳戶。建議您使用繫結 DN 使用者帳戶與不會到期的密碼。
- 在您的 LDAP 目錄中，使用者和群組的 UUID 必須採用純文字格式。
- 在您的 LDAP 目錄中，所有的使用者和群組都必須要有網域屬性。

在建立 Directories Management 目錄時，您會將此屬性對應至 Directories Management 網域屬性。

- 使用者名稱不可包含空格。如果使用者名稱包含空格，則系統仍會同步使用者，但使用者將不具有權利。
- 如果您使用憑證驗證，則使用者必須要有 userPrincipalName 的值，以及電子郵件地址屬性。

#### 程序

- 1 選取 **管理 > 身分識別目錄管理 > 目錄**。
- 2 按一下 **新增目錄**，然後選取 **新增 LDAP 目錄**。

### 3 在 [新增 LDAP 目錄] 頁面中輸入必要資訊。

選項	說明
目錄名稱	輸入 Directories Management 目錄的名稱。
目錄同步與驗證	<p>a 在<b>同步連接器</b>欄位中，選取要用來將使用者和群組從 LDAP 目錄同步至 Directories Management 目錄的連接器。</p> <p>依預設，Directories Management 服務隨時附有可用的連接器元件。此連接器會顯示在下拉式清單中。如果您為了實現高可用性而安裝多個 Directories Management 應用裝置，每個連接器元件均會顯示在清單中。</p> <p>您不需要為單一 LDAP 目錄使用個別的連接器。無論這些目錄是 Active Directory 還是 LDAP 目錄，一個連接器可支援多個目錄。</p> <p>b 在<b>驗證</b>欄位中，如果您想要使用此 LDAP 目錄來驗證使用者，請選取<b>是</b>。</p> <p>如果您想要使用第三方身分識別提供者來驗證使用者，請選取<b>否</b>。在新增要用來同步使用者和群組的目錄連線後，請前往<b>管理 &gt; 身分識別目錄管理 &gt; 身分識別提供者</b>頁面，新增用於驗證的第三方身分識別提供者。</p> <p>c 對於大多數組態，保持選取<b>目錄搜尋屬性</b>文字方塊中的<b>自訂預設值</b>。在<b>自訂目錄搜尋屬性</b>欄位中，指定要用於使用者和群組名稱的 LDAP 目錄屬性。此屬性用於從 LDAP 伺服器唯一識別實體，例如使用者和群組。例如 <b>cn</b>。</p> <p>d 如果您想要針對 Active Directory 使用 DNS 服務位置查閱，請選取以下項目。</p> <ul style="list-style-type: none"> <li>■ 在 [伺服器位置] 區段中，選取<b>此目錄支援 DNS 服務位置</b>核取方塊。</li> </ul> <p>身分識別目錄管理會尋找並使用最佳的網域控制站。如果您不想使用最佳化的網域控制站選擇，請跳至步驟 e。</p> <ul style="list-style-type: none"> <li>■ 如果 Active Directory 要求 STARTTLS 加密，請在 [憑證] 區段中選取<b>此目錄要求所有連線使用 SSL</b>核取方塊，然後將 Active Directory 根 CA 憑證複製並貼到 [SSL 憑證] 文字方塊中。</li> </ul> <p>確認憑證為 PEM 格式且包含「BEGIN CERTIFICATE」和「END CERTIFICATE」行。</p> <p><b>備註</b> 如果 Active Directory 要求 STARTTLS 但您未提供憑證，將無法建立目錄。</p> <p>e 如果您不想針對 Active Directory 使用 DNS 服務位置查閱，請選取以下項目。</p> <ul style="list-style-type: none"> <li>■ 在 [伺服器位置] 區段中，確認<b>此目錄支援 DNS 服務位置</b>核取方塊未選取，然後輸入 Active Directory 伺服器主機名稱和連接埠號碼。若要將目錄設定為全域目錄，請參閱 <a href="#">Active Directory 環境</a> 中的〈擁有多網域的單一樹系 Active Directory 環境〉一節。</li> <li>■ 如果 Active Directory 要求透過 SSL 存取，請在 [憑證] 區段中選取<b>此目錄要求所有連線使用 SSL</b>核取方塊，並將 Active Directory 根 CA 憑證複製並貼到 [SSL 憑證] 欄位中。</li> </ul> <p>確認憑證為 PEM 格式且包含「BEGIN CERTIFICATE」和「END CERTIFICATE」行。</p> <p><b>備註</b> 如果 Active Directory 要求 STARTTLS 但您未提供憑證，將無法建立目錄。</p>
伺服器位置	輸入 LDAP Directory 伺服器主機和連接埠號碼。對於伺服器主機，您可以指定完整網域名稱或 IP 位址。例如 <b>myLDAPserver.example.com</b> 或 <b>100.00.00.00</b> 。如果在負載平衡器後方有伺服器叢集，請改為輸入負載平衡器資訊。

選項	說明
<b>LDAP 組態</b>	<p>指定可讓 Directories Management 用來查詢您的 LDAP 目錄的 LDAP 搜尋篩選器和屬性。系統會根據核心 LDAP 結構描述提供預設值。</p> <p><b>篩選器查詢</b></p> <ul style="list-style-type: none"> <li>■ <b>群組</b>：用來取得群組物件的搜尋篩選器。</li> </ul> <p>例如：(objectClass=group)</p> <ul style="list-style-type: none"> <li>■ <b>繫結使用者</b>：用來取得繫結使用者物件 (即，可繫結至目錄的使用者) 的搜尋篩選器。</li> </ul> <p>例如：(objectClass=person)</p> <ul style="list-style-type: none"> <li>■ <b>使用者</b>：用來取得所要同步之使用者的搜尋篩選器。</li> </ul> <p>例如：(&amp;(objectClass=user)(objectCategory=person))</p> <p><b>屬性</b></p> <ul style="list-style-type: none"> <li>■ <b>成員資格</b>：在您的 LDAP 目錄中用來定義群組成員的屬性。</li> </ul> <p>例如：member</p> <ul style="list-style-type: none"> <li>■ <b>物件 UUID</b>：在您的 LDAP 目錄中用來定義使用者或群組之 UUID 的屬性。</li> </ul> <p>例如：entryUUID</p> <ul style="list-style-type: none"> <li>■ <b>辨別名稱</b>：在您的 LDAP 目錄中用於使用者或群組之辨別名稱的屬性。</li> </ul> <p>例如：entryDN</p>
<b>憑證</b>	<p>如果您的 LDAP 目錄需要透過 SSL 存取，請選取<b>此目錄需要所有連線以使用 SSL</b> 核取方塊。然後，將 LDAP 目錄伺服器的根 CA SSL 憑證複製並貼至 <b>SSL 憑證</b> 文字方塊。確認憑證為 PEM 格式且包含 "BEGIN CERTIFICATE" 和 "END CERTIFICATE" 文字行。</p> <p>如果目錄有多個網域，請逐一新增所有網域的根 CA 憑證。</p> <p>最後，確保在此頁面的 [伺服器位置] 區段中，於<b>伺服器連接埠</b>欄位中指定正確的連接埠號碼。</p>
<b>繫結使用者詳細資料</b>	<p><b>基準 DN</b>：輸入要從中開始搜尋的 DN。例如，cn=users,dc=example,dc=com 所有適用的使用者均必須位於 [基本 DN] 下方。如果某特定使用者沒有位於 [基本 DN] 下方，該使用者將無法登入，即使他是 [基本 DN] 下方群組的成員亦如此。</p> <p><b>繫結 DN</b>：輸入要用來繫結至 LDAP 目錄的 DN。您也可以輸入使用者名稱，但是 DN 更適用於大多數部署。</p> <p><b>備註</b> 建議您使用繫結 DN 使用者帳戶與不會到期的密碼。</p> <p><b>繫結 DN 密碼</b>：輸入繫結 DN 使用者的密碼。</p>
<p>4 若要測試 LDAP 目錄伺服器的連線，請按一下<b>測試連線</b>。</p> <p>如果連線失敗，請檢查您所輸入的資訊，並進行適當的變更。</p> <p>5 按一下<b>儲存 &amp; 下一步</b>。</p> <p>6 確認在 [選取網域] 頁面中選取正確的網域，然後按<b>下一步</b>。</p> <p>7 在 [對應屬性] 頁面中，確認 Directories Management 屬性已對應至正確的 LDAP 屬性。</p> <p>這些屬性將會針對使用者進行同步。</p>	
<p><b>重要</b> 您必須指定<b>網域</b>屬性的對應。</p>	

您可以在 [使用者屬性] 頁面中，將屬性新增至清單。

## 8 按下一步。

- 9 在 [選取您要同步的群組 (使用者)] 頁面上，按一下 **+** 選取您要從 LDAP 目錄同步至 Directories Management 目錄的群組。

如果您的 LDAP 目錄中有多個具有相同名稱的群組，您必須在群組頁面中為其指定唯一名稱。

從 Active Directory 新增群組時，會新增不在使用者清單中的該群組成員。同步群組時，在 Active Directory 中未使用網域使用者做為其主要群組的任何使用者，皆不會進行同步。

依預設會啟用**同步巢狀群組成員**選項。啟用此選項時，系統會同步直接屬於您選取群組的所有使用者，以及屬於其下巢狀群組的所有使用者。請注意，系統不會對巢狀群組進行同步；只會對屬於巢狀群組的使用者進行同步。在 Directories Management 目錄中，這些使用者會顯示為選為同步之群組的最上層群組成員。實際上，所選群組下的階層將會扁平化，而所有層級中的使用者都會在 Directories Management 中顯示為所選群組的成員。

如果停用此選項，則指定要同步的群組時，會對直接屬於該群組的所有使用者進行同步。系統不會對屬於其下方巢狀群組的使用者進行同步。停用此選項，對於周遊群組樹狀結構會耗用大量資源和時間的大型目錄組態，將有所幫助。如果停用此選項，請確保選取所有要同步使用者的群組。

---

**備註** Directories Management 使用者驗證系統會在新增群組和使用者的時候從 Active Directory 匯入資料，且系統速度受 Active Directory 功能的限制。因此，匯入作業可能需要大量時間，具體視要新增的群組和使用者的數目而定。為了盡可能地減少可能出現的延遲或問題，請將群組和使用者的數目限制為僅 vRealize Automation 作業需要的群組和使用者。

如果系統效能降低或發生錯誤，請關閉任何不需要的應用程式，並確保系統已配置適當的記憶體給身分識別目錄管理。如果問題持續存在，請根據需要增加身分識別目錄管理記憶體配置。對於具有大量使用者和群組的系統，您可能需要將身分識別目錄管理記憶體配置最多增加至 24 GB。

---

## 10 按下一步。

- 11 按一下 **+** 以新增其他使用者。例如，輸入  
**CN=username,CN=Users,OU=myUnit,DC=myCorp,DC=com。**

您可以在此處新增組織單位以及個別使用者。

您可以建立篩選器以排除某些類型的使用者。選取要做為篩選依據的使用者屬性、查詢規則及值。

## 12 按下一步。

- 13 檢閱頁面以查看將同步至目錄的使用者和群組數目，以及檢視預設同步排程。

若要對使用者和群組或同步頻率進行變更，請按一下**編輯**連結。

- 14 按一下**同步目錄**以啟動目錄同步。

## 結果

LDAP 目錄的連線隨即建立，且使用者和群組會從 LDAP 目錄同步至 Directories Management 目錄。

現在您可以透過選取**管理 > 使用者和群組 > 目錄使用者和群組**，來將使用者和群組指派給適當的 vRealize Automation 角色。如需詳細資訊，請參閱[將角色指派至目錄使用者或群組](#)。

## LDAP 目錄整合的限制

有數個與身分識別目錄管理中的 LDAP 目錄整合相關的重要限制。

- 您只能整合單一網域 LDAP 目錄環境。  
若要整合 LDAP 目錄中的多個網域，您必須為每個網域建立一個額外的 Directories Management 目錄。
- 屬於 LDAP 目錄類型的 Directories Management 目錄不支援下列驗證方法。
  - Kerberos 驗證
  - RSA 調適型驗證
  - 作為第三方身分識別提供者的 ADFS
  - SecurID
  - 使用 Vasco 和 SMS 通行碼伺服器的 Radius 驗證
- 您無法加入 LDAP 網域。
- 屬於 LDAP 目錄類型的 Directories Management 目錄不支援與 View 或 Citrix 發行的資源進行整合。
- 使用者名稱不可包含空格。如果使用者名稱包含空格，則系統仍會同步使用者，但使用者將不具有權利。
- 如果您預計要同時新增 Active Directory 和 LDAP 目錄，請確保您未在 [使用者屬性] 頁面中將使用者名稱 (可標示為必要) 以外的任何屬性標示為必要。[使用者屬性] 頁面中的設定會套用至服務中的所有目錄。如果屬性標示為必要，不具該屬性的使用者將不會同步至 Directories Management 服務。
- 如果您的 LDAP 目錄中有多個具有相同名稱的群組，則必須在 Directories Management 服務中為其指定唯一名稱。您可以在選取要同步的群組時指定這些名稱。
- 允許使用者重設過期密碼的選項無法使用。
- 不支援 domain\_krb.properties 檔案。

## 針對高可用性設定身分識別目錄管理

您可以使用身分識別目錄管理來設定 vRealize Automation 中的高可用性 Active Directory 連線。

每個 vRealize Automation 應用裝置都包含支援使用者驗證的連接器，即使通常只會將一個連接器設定為執行目錄同步化。選擇哪一個連接器做為同步連接器並沒有差別。若要支援目錄管理高可用性，您必須手動設定與第二個 vRealize Automation 應用裝置對應的第二個連接器，以連線到身分識別提供者並指向相同的 Active Directory。藉由此組態，如果一個應用裝置失敗，則其他應用裝置會接管使用者驗證的管理工作。

在高可用性環境中，所有節點都必須提供一組相同的 Active Directory、使用者、驗證方法等。完成此作業最直接的方法是，透過設定負載平衡器主機做為身分識別提供者主機將身分識別提供者升階至叢集。藉由此組態，所有驗證申請都將導向至負載平衡器，從而視情況將申請轉送到任一連接器。

連接器同樣用於使用者同步。但僅設定一個連接器來執行目錄同步。已同步的使用者將儲存到應用裝置資料庫，所有叢集節點都能讀取此應用裝置資料庫。如果負責執行目錄同步的連接器失敗，目錄同步將停止運作。若要恢復工作，承租人管理員需要使用 vRealize Automation UI 來手動提示另一個連接器執行目錄同步。請參閱[在次要連接器上啟用目錄同步](#)。

如需有關使用連接器的詳細資訊，請參閱[管理連接器和連接器叢集](#)。

#### 必要條件

- 將您的 vRealize Automation 部署設定為具有至少兩個 vRealize Automation 應用裝置執行個體。
- 在具有兩個 vRealize Automation 應用裝置執行個體的單一網域中運作時，於企業模式下安裝 vRealize Automation。
- 安裝並設定適當的負載平衡器，以便與您的 vRealize Automation 部署搭配使用。
- 使用其中一個隨已安裝的 vRealize Automation 應用裝置執行個體提供的連接器來設定承租人與身分識別目錄管理。如需承租人組態的相關資訊，請參閱[進行承租人設定](#)。

#### 程序

- 1 以承租人管理員身分，登入 vRealize Automation 部署的負載平衡器。  
負載平衡器 URL 為 <負載平衡器位址>/vcac/org/*tenant\_name*。
- 2 選取**管理 > 身分識別目錄管理 > 身分識別提供者**。
- 3 按一下您系統目前使用的身分識別提供者。  
隨即會顯示為您的系統提供基本身分識別管理的現有目錄和連接器。
- 4 在身分識別提供者內容頁面上，按一下**新增連接器**下拉式清單，然後選取與次要 vRealize Automation 應用裝置對應的連接器。
- 5 在選取連接器時出現的**繫結 DN 密碼**文字方塊中輸入適當的密碼。
- 6 按一下**新增連接器**。
- 7 依預設，主要連接器將在**IdP 主機名稱**文字方塊中顯示。變更主機名稱以指向負載平衡器。

#### 在次要連接器上啟用目錄同步

如果主要連接器失敗，另一個連接器執行個體將自動處理驗證。如果發生故障，針對目錄同步，您必須修改身分識別目錄管理中的目錄設定，才能使用適當的次要連接器執行個體。您可以一次僅在一個連接器上啟用目錄同步。

#### 程序

- 1 選取**管理 > 身分識別目錄管理 > 目錄**
- 2 選取與原始連接器執行個體相關聯的目錄。

---

**備註** 您可以在**目錄 > 連接器**頁面上檢視此資訊。

---

- 3 在 [目錄] 頁面的 [目錄同步與驗證] 區段中，選取**同步連接器**下拉式清單中的另一個連接器執行個體。

- 4 在 [繫結使用者詳細資料] 區段中，於**繫結 DN 密碼**文字方塊中輸入您的 Active Directory 繫結帳戶密碼。
- 5 按一下**儲存**。

### 設定 vRealize Automation 與 Active Directory 之間的雙向信任關係

您可以透過在您的身分識別提供者與 Active Directory Federated Services 之前設定雙向信任關係，來增強基本 vRealize Automation Active Directory 連線的系統安全性。

若要設定 vRealize Automation 與 Active Directory 之間的雙向信任關係，您必須建立自訂身分識別提供者並向此提供者新增 Active Directory 中繼資料。此外，您還必須修改 vRealize Automation 部署所使用的預設原則。最後，您必須將 Active Directory 設定為辨識身分識別提供者。

#### 必要條件

- 確認您已設定承租人，以便 vRealize Automation 部署設定適當的 Active Directory 連結來支援基本 Active Directory 使用者識別碼及密碼驗證。
- Active Directory 已安裝並設定，可供在您的網路上使用。
- 取得適當的 Active Directory Federated Services (ADFS) 中繼資料。
- 以**承租人管理員**身分登入 vRealize Automation。

#### 程序

- 1 獲取聯盟中繼資料檔案。

您可以從 <https://servername.domain/FederationMetadata/2007-06/FederationMetadata.xml> 下載此檔案。

- 2 搜尋「登出」一詞，並編輯每個執行個體的位置，以指向 <https://servername.domain/adfs/ls/logout.aspx>

例如以下內容：

```
SingleLogoutService
  Binding="urn:oasis:names:tc:SAML:2.0:bindings:HTTP-POST"
  Location="https://servername.domain/adfs/ls/ "/>
```

應變更為：

```
SingleLogoutService
  Binding="urn:oasis:names:tc:SAML:2.0:bindings:HTTP-POST"
  Location="https://servername.domain/adfs/ls/logout.aspx"/>
```

### 3 為您的部署建立新的身分識別提供者。

- a 選取**管理 > 身分識別目錄管理 > 身分識別提供者**。
- b 按一下**新增身分識別提供者**，並視情況將欄位填寫完成。

選項	說明
身分識別提供者名稱	輸入新的身分識別提供者名稱。
身分識別提供者中繼資料 (URL 或 XML)	在此處貼上 Active Directory Federated Services 中繼資料檔案的內容。
SAML 要求中的名稱識別碼原則 (選擇性)	如果適用，輸入身分識別原則 SAML 要求的名稱。
使用者	選取您想要使用者擁有存取權限的網域。
處理 IDP 中繼資料	按一下以處理您新增的中繼資料檔案。
網路	選取您想要使用者擁有存取權的網路範圍。
驗證方法	輸入此身分識別提供者所使用的驗證方法名稱。
SAML 內容	選取您系統適合的內容。
SAML 簽署憑證	按一下 SAML 中繼資料標題旁的連結，以下載身分識別目錄管理中繼資料。

- c 將身分識別目錄管理中繼資料檔案另存為 **sp.xml**。
- d 按一下**新增**。

### 4 將規則新增至預設原則。

- a 選取**管理 > 身分識別目錄管理 > 原則**。
- b 按一下**預設原則名稱**。
- c 按一下**原則規則**標題中的 **+** 圖示以新增規則。

使用 [新增原則規則] 頁面上的選項建立一個規則，以指定用於特定網路範圍和裝置的適當的主要和次要驗證方法。

例如，如果您的網路範圍是 **My Machine**，而需要從 **All Device Types** 存取內容，則對於一般部署，則必須使用下列方法進行驗證：**ADFS Username and Password**。

- d 按一下**儲存**儲存您的原則更新。
- e 在 [預設原則] 頁面上，將新規則拖曳至資料表頂部，使其優先於現有規則。

### 5 使用 Active Directory Federated Services 管理主控台或其他適當的工具，設定與 vRealize Automation 身分識別提供者的信賴憑證者信任關係。

若要設定此信任，您必須匯入先前下載的身分識別目錄管理中繼資料。如需有關設定 Active Directory Federated Services 之雙向信任關係的詳細資訊，請參閱 Microsoft Active Directory 說明文件。在此程序的過程中，您必須執行下列操作：

- 設定信賴方信任。當您設定此信任時，您必須匯入已複製和儲存的 VMware 身分識別提供者服務提供者中繼資料 XML 檔案

- 建立宣告規則，將從「取得屬性」規則中的 LDAP 擷取的屬性轉換成所需的 SAML 格式。建立規則後，透過新增以下文字編輯規則：

```
c:[Type == "http://schemas.xmlsoap.org/ws/2005/05/identity/claims/emailaddress"]
=> issue(Type = "http://schemas.xmlsoap.org/ws/2005/05/identity/claims/nameidentifier",
Issuer = c.Issuer, OriginalIssuer = c.OriginalIssuer, Value = c.Value, ValueType =
c.ValueType, Properties["http://schemas.xmlsoap.org/ws/2005/05/identity/claimproperties/
format"] = "urn:oasis:names:tc:SAML:1.1:nameid-format:emailAddress", Properties["http://
schemas.xmlsoap.org/ws/2005/05/identity/claimproperties/spnamequalifier"] =
"vmwareidentity.domain.com");
```

## 設定 Directories Management 與 SSO2 之間的 SAML 聯盟

您可以在 vRealize Automation Directories Management 和使用 SSO2 的系統之間建立 SAML 聯盟，以支援 Single Sign-on。

透過在兩方之間建立 SAML 連線來，在 Directories Management 和 SSO2 之間建立聯盟。目前，唯一支援的端對端流程是其中 SSO2 充當身分識別提供者 (IDP) 及 Directories Management 充當服務提供者 (SP)。

對於 SSO2 使用者驗證，相同的帳戶必須同時存在於 Directories Management 和 SSO2 中。至少使用者的 UserPrincipalName (UPN) 必須在這兩端上相符。其他屬性可能不同，因為需要它們來識別 SAML 主題。

對於 SSO2 中的本機使用者 (例如 `admin@vsphere.local`)，對應的帳戶也必須存在於 Directories Management 中 (其中，至少使用者的 UPN 相符)。透過 Directories Management 本機使用者建立 API 手動或使用指令碼建立這些帳戶。

在 SSO2 與 Directories Management 之間設定 SAML 涉及在身分識別目錄管理和 SSO 元件上進行設定。

**表 2-4. SAML 聯盟元件組態**

元件	組態
身分識別目錄管理	設定 SSO2 做為 Directories Management 上的第三方身分識別提供者，並更新預設驗證原則。您可以建立自動化指令碼，以設定 Directories Management。
SSO2 元件	透過匯入 Directories Managementsp.xml 檔案來設定 Directories Management 做為服務提供者。此檔案可讓您將 SSO2 設定為使用 Directories Management 做為服務提供者 (SP)。

### 必要條件

- 設定 vRealize Automation 部署的承租人。請參閱[建立其他承租人](#)。
- 設定適當的 Active Directory 連結以支援基本 Active Directory 使用者識別碼和密碼驗證。
- 以[承租人管理員](#)身分登入 vRealize Automation。

## 程序

- 1 透過 SSO2 使用者介面下載 SSO2 身分識別提供者中繼資料。
  - a 在 `https://<cloudvm-hostname>/` 上以管理員身分登入至 vCenter。
  - b 按一下**登入 vSphere Web Client** 連結。
  - c 在左側導覽窗格中選取**管理 > Single Sign On > 組態**。
  - d 針對 SAML 服務提供者標題，按一下中繼資料相鄰的**下載**。  
`vsphere.local.xml` 檔案應當開始下載。
  - e 複製 `vsphere.local.xml` 檔案的內容。
- 2 在 vRealize Automation 身分識別目錄管理身分識別提供者頁面上，建立新的身分識別提供者。
  - a 以**承租人管理員**身分登入 vRealize Automation。
  - b 選取**管理 > 身分識別目錄管理 > 身分識別提供者**。
  - c 按一下**新增身分識別提供者**並提供組態資訊。

選項	動作
身分識別提供者名稱	輸入新身分識別提供者的名稱。
身分識別提供者中繼資料 (URI 或 XML) 文字方塊	在文字方塊中貼上 SSO2 idp.xml 中繼資料檔案的內容，並按一下 <b>處理 IDP 中繼資料</b> 。
SAML 申請中的名稱識別碼原則 (選擇性)	輸入 <code>http://schemas.xmlsoap.org/claims/UPN</code> 。
使用者	選取您想要使用者擁有存取權限的網域。
網路	選取您想要使用者擁有存取權限的網路範圍。 如果要從 IP 位址驗證使用者，請選取 <b>所有範圍</b> 。
驗證方法	輸入驗證方法的名稱。然後，使用右側的 <b>SAML 內容</b> 下拉式功能表，將驗證方法對應至 <code>urn:oasis:names:tc:SAML:2.0:ac:classes:Password</code> 。
SAML 簽署憑證	按一下 SAML 中繼資料標題旁的連結，以下載身分識別目錄管理中繼資料。

- d 將身分識別目錄管理中繼資料檔案另存為 `sp.xml`。
  - e 按一下**新增**。
- 3 使用 [身分識別目錄管理原則] 頁面更新相關驗證原則，以將驗證重新導向至第三方 SSO2 身分識別提供者。
  - a 選取**管理 > 身分識別目錄管理 > 原則**。
  - b 按一下預設原則名稱。
  - c 按一下**原則規則**標題下的驗證方法，以編輯現有驗證規則。

- d 在 [編輯原則規則] 頁面上，將驗證方法從密碼變更為適當的方法。

在此案例中，方法應當為 SSO2。

- e 按一下**儲存**儲存您的原則更新。

- 4 在左側導覽窗格中選取**管理 > Single Sign On > 組態**，並按一下**更新**，將 `sp.xml` 檔案上傳至 vSphere。

#### 將使用者或群組新增至 Active Directory 連線

您可以將使用者或群組新增至現有 Active Directory 連線。

身分識別目錄管理使用者驗證系統會在新增群組和使用者時從 Active Directory 匯入資料。資料傳輸速度受到 Active Directory 功能的限制。因此，動作可能需要很長時間，具體取決於新增的群組和使用者數目。若要盡可能減少問題，請將群組和使用者僅限制到 vRealize Automation 動作所需的群組和使用者。如果發生問題，請關閉不需要的應用程式，並確認您的部署已配置給 Active Directory 適當的記憶體。如果問題持續存在，請增加 Active Directory 記憶體配置。針對具有大量群組和使用者的部署，您可能需要將 Active Directory 記憶體配置增加到 24 GB 之多。

當您同步具有多個使用者和群組的 vRealize Automation 部署時，在同步記錄詳細資料可用之前，可能存在延遲。記錄檔上的時間戳記可能與主控台上顯示的完成時間不同。

如果群組成員不在 [使用者] 清單中，當您從 Active Directory 新增群組時，成員會新增到該清單。當您同步群組時，不會同步沒有網域使用者做為 Active Directory 中的主要群組的任何使用者。

---

**備註** 您在啟動同步動作後，將無法予以取消。

---

#### 必要條件

- 連接器 已安裝並且啟用代碼已啟用。在 [使用者屬性] 頁面上選取所需的預設屬性，並新增其他屬性。
- 要從 Active Directory 進行同步的 Active Directory 群組和使用者清單。
- 對於 Active Directory over LDAP，所需的資訊包括基本 DN、繫結 DN 及繫結 DN 密碼。
- 對於 Active Directory 整合式 Windows 驗證，所需的資訊包括網域的繫結使用者 UPN 位址和密碼。
- 如果是透過 SSL 存取 Active Directory，則需要 SSL 憑證的複本。
- 如果您有多重樹系 Active Directory 與 Windows 驗證整合在一起，且網域本機群組包含來自不同樹系的成員，請執行以下操作。新增繫結使用者到網域本機群組的管理員群組。如果未新增繫結使用者，則網域本機群組中會缺少這些成員。
- 以**承租人管理員**身分登入 vRealize Automation。

#### 程序

- 1 選取**管理 > 身分識別目錄管理 > 目錄**。
- 2 按一下所需的目錄名稱。
- 3 按一下**同步設定**，以開啟包含同步化選項的對話方塊。

- 4 根據您是否要變更使用者或群組組態，按一下適當的圖示。

編輯群組組態：

- 若要新增群組，請按一下 **+** 圖示新增群組 DN 定義行，然後輸入適當的群組 DN。
- 如果想要刪除群組 DN 定義，請按一下所需群組 DN 對應的 **x** 圖示。

編輯使用者組態：

- ◆ 若要新增使用者，請按一下 **+** 圖示新增使用者 DN 定義行，然後輸入適當的使用者 DN。
- 如果想要刪除使用者 DN 定義，請按一下所需使用者 DN 對應的 **x** 圖示。

- 5 按一下**儲存**以儲存變更，而不立即同步您的更新。按一下**儲存並同步**以儲存變更，並立即同步您的更新。

### 選取要與目錄同步的屬性

當您設定 Directories Management 目錄以與 Active Directory 同步時，請指定要同步至目錄的使用者屬性。在設定目錄之前，您可以在 [使用者屬性] 頁面上指定所需的預設屬性，並且新增要對應到 Active Directory 屬性的其他屬性 (如果需要)。

在建立目錄前設定 [使用者屬性] 頁面時，您可以將預設屬性從需要變更為不需要、按需要標示屬性以及新增自訂屬性。

如需預設對應屬性的清單，請參閱[管理從 Active Directory 同步的使用者屬性](#)。

目錄建立後，您可以將需要屬性變更為不需要，並可以刪除自訂屬性。無法將屬性變更為需要屬性。

在目錄建立後，若要新增其他要同步至目錄的屬性，請移至目錄的 [已對應屬性] 頁面，將這些屬性與 Active Directory 屬性對應。

### 程序

- 1 以系統或承租人管理員身分登入 vRealize Automation。
- 2 按一下 [管理] 索引標籤。
- 3 選取**身分識別目錄管理 > 使用者屬性**。
- 4 在 [預設屬性] 區段中，檢閱需要屬性清單並做出適當變更，以反映需要的屬性。
- 5 在 [屬性] 區段中，將 Directories Management 目錄屬性名稱新增至清單。
- 6 按一下**儲存**。  
預設屬性狀態已更新，您新增的屬性已新增至目錄的 [已對應屬性] 清單。
- 7 建立目錄後，移至 [身分識別存放區] 頁面並選取目錄。
- 8 按一下**同步設定 > 對應的屬性**。
- 9 在已新增屬性的下拉式功能表中，選取要對應的 Active Directory 屬性。
- 10 按一下**儲存**。

### 結果

目錄會在下次同步至 Active Directory 時更新。

## 新增記憶體至身分識別目錄管理

如果您的 Active Directory 連線包含大量使用者或群組，則可能需要為 Directories Management 配置更多記憶體。

依預設，系統會為 Directories Management 服務配置 4 GB 記憶體，這對許多中小型部署已經夠用。如果您的 Active Directory 連線使用大量使用者或群組，則可能需要增加此記憶體配置。增加的記憶體配置適用於擁有 100,000 個以上使用者的系統，每個系統 30 個群組，或全部系統 750 個群組。對於這些系統，VMware 建議將 Directories Management 記憶體配置增加到 6 GB。

身分識別目錄管理記憶體是根據配置給 vRealize Automation 應用裝置的總記憶體計算的。下表顯示相關元件的記憶體配置。

**表 2-5. vRealize Automation 應用裝置記憶體配置**

虛擬應用裝置記憶體	vRA 服務記憶體	viDM 服務記憶體
18 GB	3.3 GB	4 GB
24 GB	4.9 GB	6 GB
30 GB	7.4 GB	9.1 GB

**備註** 上述配置假設所有預設服務均已在虛擬應用裝置上啟用並在執行中。如果某些服務已停止，則記憶體配置可能會發生變更。

### 必要條件

- 已設定適當的 Active Directory 連線，並在您的 vRealize Automation 部署中正常運作。

### 程序

- 1 停止正在執行 vRealize Automation 應用裝置的每台機器。
- 2 增加每台機器的虛擬應用裝置記憶體配置。

如果您使用的是預設記憶體配置 18 GB，VMware 建議您將記憶體配置增加至 24 GB。

- 3 重新啟動 vRealize Automation 應用裝置機器。

## 設定 Just-in-Time 使用者佈建

您可以設定 Just-in-Time (JIT) 佈建以支援新增使用者，而不會從 Active Directory 進行同步。

若要支援 Just-in-Time 佈建，您必須新增第三方身分識別提供者，然後在 vRealize Automation 部署內設定與該提供者的連線，進而透過 SAML 通訊協定整合身分識別目錄管理與其他 SSO 提供者。此外，您還必須使用適當的名稱建立新目錄，例如 JIT 目錄。

當您啟用 Just-in-Time 佈建時，可以將 Just-in-Time 使用者新增到指定的自訂群組。若要支援此功能，請使用適當的成員建立自訂群組。請參閱[透過自訂群組和規則新增 Just-in-Time 使用者](#)。

**備註** 最佳做法是，請勿在預設 vsphere.local 承租人上設定 Just-in-Time 佈建。

## 必要條件

設定適當的第三方身分識別提供者以用於 JIT 佈建。

## 程序

### 1 為 Just-in-Time 佈建建立身分識別提供者。

- a 選取**管理 > 身分識別目錄管理 > 身分識別提供者**。
- b 按一下**新增身分識別提供者**，然後視情況編輯身分識別提供者執行個體設定。
  - 針對 Just-in-Time 佈建，建立第三方身分識別提供者。
  - 在 [建立 Just-in-Time 目錄] 區段中，輸入目錄和一或多個網域的名稱。
  - 您必須選取第三方身分識別提供者組態的網路。
  - 如果您使用外部 VMware Identity Manager 做為第三方身分識別提供者，且您要使用 `userPrincipleName` 來驗證使用者，則必須將 `userPrincipleName` 的名稱識別碼對應組態從預設值 `x509SubjectName` 變更為 `unspecified`。

如需有關建立身分識別提供者的詳細資訊，請參閱[設定第三方身分識別提供者連線](#)。

### 2 在 Just-in-Time 身分識別提供者上設定 SAML。

- a 從您的身分識別提供者複製 IdP 中繼資料。
- b 在 vRealize Automation 中，選取身分識別提供者，然後將 IdP 中繼資料貼到**身分識別提供者中繼資料 (URL 或 XML)** 文字方塊。
- c 按一下**儲存**。
- d 在 **SAML 申請中的名稱識別碼原則 (選擇性)** 下拉式功能表中，選取適當的格式。  
 例如，如果您使用電子郵件地址做為唯一的使用者識別碼，則選取 `urn:oasis:names:tc:SAML:1.1:nameid-format:emailAddress`。
- e 在 [使用者] 標題下選取適當的目錄。
- f 在 [網路] 標題下，選取可供此身分識別提供者使用的網路。
- g 在**驗證方法**文字方塊中，指定適當的名稱。
- h 在 **SAML 內容**下拉式功能表中，選取 `urn:oasis:names:tc:SAML:2.0:ac:classes:PasswordProtectedTransport`
- i 在**服務提供者 (SP) 中繼資料**連結上按一下滑鼠右鍵，然後在另一個瀏覽器索引標籤中開啟。
- j 可使用此中繼資料設定身分識別提供者上的 SAML 連線。

如果您使用 VMware Identity Manager，請參閱 VMware Identity Manager 說明文件以取得設定 SAML 的完整指示。

### 3 按一下**新增**。

將使用提供的目錄名稱建立新目錄。

#### 4 設定 vRealize Automation 存取原則。

- a 選取**管理 > 原則**。
- b 在 [原則規則] 表的右上方，按一下綠色 + 圖示。
- c 設定原則規則，以套用到適當的範圍和裝置類型。
- d 選取針對驗證方法設定用於 JIT 佈建之第三方身分識別提供者時所建立的驗證方法。

### 管理從 Active Directory 同步的使用者屬性

[身分識別目錄管理使用者屬性] 頁面列出了同步到 Active Directory 連線的使用者屬性。

已做出且儲存在 [使用者屬性] 頁面中的變更，將新增至 Directories Management 目錄中的 [對應屬性] 頁面。在下一一次與 Active Directory 同步時，將屬性變更更新至目錄中。

[使用者屬性] 頁面會列出可對應至 Active Directory 屬性的預設目錄屬性。您可選取所需屬性，並新增其他要同步到目錄的 Active Directory 屬性。

表 2-6. 要同步到目錄的預設 Active Directory 屬性

目錄屬性名稱	預設對應至 Active Directory 屬性
userPrincipalName	userPrincipalName
distinguishedName	distinguishedName
employeeId	employeeID
網域	canonicalName。新增物件的完整網域名稱。
已停用 (已停用外部使用者)	userAccountControl。標記為 UF_Account_Disable。 停用帳戶時，使用者無法登入以存取其應用程式和資源。不會從帳戶中移除使用者授權的資源，以便於從帳戶中移除旗標後，使用者仍可登入並存取其已授權的資源。
phone	telephoneNumber
lastName	sn
firstName	givenName
email	mail
userName	sAMAccountName

[使用者屬性] 頁面會列出可對應至 Active Directory 屬性的預設目錄屬性。您可選取所需屬性，並新增其他要同步到目錄的 Active Directory 屬性。

表 2-7. 要同步到目錄的預設 Active Directory 屬性

目錄屬性名稱	預設對應至 Active Directory 屬性
userPrincipalName	userPrincipalName
distinguishedName	distinguishedName

表 2-7. 要同步到目錄的預設 Active Directory 屬性 (續)

目錄屬性名稱	預設對應至 Active Directory 屬性
employeeid	employeeID
網域	canonicalName。新增物件的完整網域名稱。
已停用 (已停用外部使用者)	userAccountControl。標記為 UF_Account_Disable。 停用帳戶時，使用者無法登入以存取其應用程式和資源。不會從帳戶中移除使用者授權的資源，以便於從帳戶中移除旗標後，使用者仍可登入並存取其已授權的資源。
phone	telephoneNumber
lastName	sn
firstName	givenName
email	mail
userName	sAMAccountName

## 管理連接器和連接器叢集

[連接器] 頁面會列出為您的企業網路部署的連接器。連接器會同步 Active Directory 與身分識別目錄管理服務之間的使用者及群組資料，並在用作身分識別提供者時，向服務驗證使用者身分。

在 vRealize Automation 中，每個 vRealize Automation 應用裝置 都包含自己的連接器，且這些連接器適合大多數部署。

將某個目錄與連接器執行個體相關聯時，連接器會為名為 Worker 的相關聯目錄建立一個磁碟分割。連接器執行個體可擁有多個關聯的 Worker。每個 Worker 都充當一個身分識別提供者。連接器會透過一或多個 Worker 同步 Active Directory 和服務之間的使用者和群組資料。您可根據每個 Worker 定義和設定驗證方法。

您可從 [連接器] 頁面管理 Active Directory 連結的各個層面。此頁面包含一個資料表和數個按鈕，這些按鈕可讓您完成各種管理工作。

- 在 Worker 資料行中，選取某個 Worker 以檢視連接器的詳細資料，並導覽至 [驗證介面卡] 頁面，以查看可用驗證方法的狀態。如需驗證的相關資訊，請參閱[整合備用使用者驗證產品與身分識別目錄管理](#)。
- 在 [身分識別提供者] 欄中，選取 IdP 以進行檢視、編輯或停用。請參閱[設定第三方身分識別提供者連線](#)。
- 在 [關聯的目錄] 資料行中，存取與此 Worker 相關聯的目錄。
- 按一下[加入網域](#)，將連接器加入特定的 Active Directory 網域。例如，設定 Kerberos 驗證時，必須加入包含使用者的網域，或加入與包含使用者之網域擁有信任關係的 Active Directory 網域。
- 使用整合式 Windows 驗證 Active Directory 設定目錄時，連接器會根據組態詳細資料加入網域。

## 叢集環境中的連接器

在分散式 vRealize Automation 部署中，當由單一指定連接器負責處理所有組態同步化時，所有可用連接器會執行任何必要的使用者授權。一般來說，同步化會包含新增、刪除或變更使用者組態，且只要所有連接器皆可使用，就會自動進行同步化。然而，在某些特定狀況下，不會發生自動同步化。

針對與目錄組態相關的變更 (如基本 DN)，vRealize Automation 會嘗試自動將更新推送到叢集中的所有連接器。如果因某些原因造成連接器無法作業或無法連線，連接器將無法接收更新，甚至恢復線上作業後也一樣。若要在未自動收到更新的連結器上實作組態變更，系統管理員必須手動將變更儲存到所有適用的連接器上。

針對與目錄同步設定檔相關的變更，vRealize Automation 也會嘗試自動將更新推送到所有連接器。如果同步連接器正常運作，則會將更新儲存並推送到所有可用的授權連接器。如果無法連線一或多個連接器，系統管理員會收到警告，指出並非所有連接器都完成更新。如果同步連接器無法作業，更新會失敗並發生錯誤。如果系統管理員變更指定為同步連接器的連接器，新的同步連接器會收到最新可用的設定檔資訊，且此資訊會推送到所有適用且可用的連接器。

## 將連接器機器加入網域

在某些情況下，您可能需要將包含身分識別目錄管理連接器的機器加入網域。

對於 Active Directory over LDAP 目錄，您可以在建立目錄後加入網域。對於 Active Directory (整合式 Windows 驗證) 目錄，連接器會在您建立目錄時自動加入網域。在這兩種情況下，您都必須提供適當的認證。

若要加入網域，您需要具有「將電腦加入 AD 網域」權限的 Active Directory 認證。這會在具有下列權限的 Active Directory 中設定：

- 建立電腦物件
- 刪除電腦物件

加入網域時，會在 Active Directory 中的預設位置建立電腦物件。

如果您沒有加入網域的權限，或者您的公司原則針對電腦物件需要自訂位置，則您必須請求管理員建立物件，然後將連接器機器加入網域。

### 程序

- 1 請您的 Active Directory 管理員在公司原則決定的位置建立 Active Directory 中的電腦物件。您必須提供連接器的主機名稱。請務必提供完整網域名稱，例如 `server.example.com`。

您可以在管理主控台 [連接器] 頁面上的 [主機名稱] 欄中找到主機名稱。選取 **管理 > 身分識別目錄管理 > 連接器**。

- 2 建立電腦物件之後，按一下 [連接器] 頁面上的 **加入網域**，以使用身分識別目錄管理中可用的任何網域使用者帳戶來加入網域。

## 關於網域控制站選擇

身分識別目錄管理維護一個動態的網域控制站清單，無需執行使用者組態。

身分識別目錄管理會根據 LDAP Ping 定期重新整理、重新探索和重新排序網域控制站，並將網域控制站儲存在 domain\_krb.properties 檔案和自訂 krb5.conf 檔案中。優先列出最佳網域控制站，並用於驗證和同步作業等各種用途。如果此網域控制站無法在 10 毫秒內回應，則會再次重新整理網域控制站清單。這可確保身分識別目錄管理始終使用最佳網域控制站，即使在網域控制站出現故障時也是如此。

## 管理存取原則

Directories Management 原則是一組規則，用於指定使用者存取其應用程式入口網站或啟動指定的 Web 應用程式所必需滿足的準則。

您可建立規則來做為原則的一部分。原則中的各規則可指定以下資訊。

- 允許使用者登入的起始網路範圍，例如企業網路內部或外部。
- 可透過此原則存取的裝置類型。
- 已啟用之驗證方法的套用順序。
- 驗證有效的小時數。
- 自訂存取遭拒訊息。

---

**備註** 原則不會控制 Web 應用程式工作階段持續的時間長度。他們會控制使用者必須啟動 Web 應用程式的時間量。

---

Directories Management 服務包含您可編輯的預設原則。此原則將控制整個服務的存取權。請參閱 [套用預設存取原則](#)。若要控制特定 Web 應用程式的存取權，您可建立其他原則。如果沒有對 Web 應用程式套用原則，則會套用預設原則。

## 設定存取原則設定

原則包含一或多個存取規則。每個規則由多個設定組成，您可以進行這些設定來管理對整個應用程式入口網站的使用者存取權，或是對特定 Web 應用程式的使用者存取權。

### 網路範圍

對於每個規則，您均可透過指定網路範圍決定使用者基礎。網路範圍由一或多個 IP 範圍組成。您可以在設定存取原則集前，從 [身分識別和存取管理] 索引標籤的 [設定] > [網路範圍] 頁面建立網路範圍。

### 裝置類型

選取規則管理的裝置類型。用戶端類型為網頁瀏覽器、Identity Manager 用戶端應用程式、iOS、Android 和所有裝置類型。

### 新增群組

根據使用者的群組成員資格，您可以套用不同的原則進行驗證。若要指派要透過特定驗證流程登入的使用者群組，您可以將群組新增至存取原則規則。您可以從企業目錄或已在管理主控台中建立的本機群組同步群組。群組名稱在網域內必須是唯一的。

若要在存取原則規則中使用群組，您可以從 [身分識別目錄管理] > [原則] 頁面設定新原則，然後為群組選取所需原則。此原則必須在 [使用者屬性] 頁面中對應並同步至目錄。

在存取原則規則中使用群組時，使用者的登入體驗將會變更。系統不會要求使用者選取其網域並輸入認證，而是會顯示一個頁面以提示使用者輸入其唯一識別碼。Directories Management 會根據唯一識別碼在內部資料庫中尋找使用者，並顯示在該規則中設定的驗證頁面。

未選取群組時，存取原則規則會套用至所有使用者。如果您所設定的存取原則規則同時包含以群組為基礎的規則和適用於所有使用者的規則，請確定為所有使用者指定的規則為原則之 [原則規則] 區段中最後列出的規則。

如需有關如何將規則套用至使用者的詳細資訊，請參閱 VMware Identity Manager 說明文件以瞭解使用唯一識別碼的登入體驗。

## 驗證方法

設定原則規則的驗證方法優先順序。驗證方法會按照其列出的順序進行套用。已選取首個滿足原則中驗證方法和網路範圍組態的身分識別提供者執行個體，使用者驗證申請已轉送至身分識別提供者執行個體以進行驗證。如果驗證失敗，則會選取清單中的下一個驗證方法。如果使用憑證驗證，則此方法必須為清單中的首個驗證方法。

您可以設定存取原則規則，以要求使用者在登入前通過兩種驗證方法的認證。如果一或兩個驗證方法失敗，且後援方法已設定，系統會提示使用者輸入其認證以進行設定的下一個驗證方法。下列兩個案例說明驗證鏈結如何工作。

- 在第一個案例中，存取原則規則設定為需要使用者使用其密碼及其 Kerberos 認證進行驗證。後援驗證設定為需要密碼和 RADIUS 認證，以進行驗證。使用者可輸入正確的密碼，但無法輸入正確的 Kerberos 驗證認證。由於使用者輸入了正確的密碼，因此後援驗證申請僅針對 RADIUS 認證。使用者無需重新輸入密碼。
- 在第二個案例中，存取原則規則設定為需要使用者使用其密碼及其 Kerberos 認證進行驗證。後援驗證設定為需要 RSA SecurID 和 RADIUS，以進行驗證。使用者輸入了正確的密碼，但無法輸入正確的 Kerberos 驗證認證，則後援驗證申請同時針對 RSA SecurID 認證和 RADIUS 認證進行驗證。

## 驗證工作階段長度

對於每個規則，您可以設定此驗證的有效長度。該值會決定使用者從上次驗證事件起用於存取其入口網站或啟動特定 Web 應用程式的時間上限。例如，Web 應用程式規則中的值為 4，會給予使用者四小時啟動 Web 應用程式，除非起始延長時間的其他驗證事件。

## 自訂存取遭拒錯誤訊息

當使用者嘗試登入，但因為認證無效、組態錯誤或系統錯誤導致登入失敗時，會出現存取遭拒訊息。預設訊息為

由於找不到有效的驗證方法，因此存取遭拒。

您可以為每項存取原則規則建立自訂錯誤訊息，這些訊息能覆寫預設訊息。自訂訊息可包含文字和呼叫行為動作訊息的連結。例如，在您要管理之行動裝置的原則規則中，如果使用者嘗試從未註冊的裝置登入，則可能會出現以下自訂錯誤訊息：

若要存取公司資源，請按一下本訊息結尾處的連結以註冊裝置。如果您已註冊裝置，請連絡支援以尋求協助。

## 預設原則範例

下列原則做為範例，顯示如何設定預設原則，以控制對應用程式入口網站的存取權。請參閱[管理使用者存取原則](#)。

會按列出的順序評估原則規則。您可以透過在 [原則規則] 區段中拖放規則，來變更原則順序。

在下列使用案例中，此原則範例會套用至所有應用程式。

預設原則

\* 原則名稱: default\_access\_policy\_set

說明: Default access policy set

套用對: 所有應用程式

原則規則

您可以建立這些 Web 應用程式的存取規則清單。針對每個規則，請選取 IP 網路範圍、可存取應用程式的裝置類型、方法和驗證順序，以及重新驗證之前使用者可以使用應用程式的時數上限。

網路範圍	裝置類型	驗證方法	重新驗證	
所有範圍	Web 瀏覽器	Password	8 小時	✗ +
所有範圍	Identity Manager 用戶端應用程式	Password	2160 小時	✗ +

- 對於內部網路 (內部網路範圍)，針對規則設定了兩種驗證方法，Kerberos 為首個驗證方法，密碼驗證為後援方法。若要從內部網路存取應用程式入口網站，服務會先嘗試使用 Kerberos 驗證來驗證使用者，因為它是規則中列出的首個驗證方法。如果失敗，系統會提示使用者輸入 Active Directory 密碼。使用者使用瀏覽器登入，現在可存取其使用者入口網站的八小時工作階段。
  - 對於來自外部網路 (所有範圍) 的存取，僅可設定 RSA SecurID 一種驗證方法。若要從外部網路存取應用程式入口網站，使用者需要使用 SecurID 登入。使用者使用瀏覽器登入，現在可存取其應用程式入口網站的四小時工作階段。
- 使用者嘗試存取資源時，會套用預設入口網站存取原則，Web 應用程式特定原則涵蓋的 Web 應用程式除外。

例如，此類資源的重新驗證時間與預設存取原則規則的重新驗證時間相符。如果根據預設存取原則規則，使用者登入應用程式入口網站的時間為八小時，當使用者嘗試在工作階段期間啟動資源時，應用程式會啟動，無需使用者重新驗證。

## 設定以群組為基礎的存取原則

您可以設定以群組為基礎的存取原則，以根據群組指派控制登入權限。

身分識別目錄管理包含支援所有群組和所有網路範圍的預設存取原則。您可以修改這些原則使其具有更多的限制，也可以建立新原則以支援不同的登入原則。

### 程序

- 將群組新增至所需的原則。
  - 選取 **管理 > 身分識別目錄管理 > 原則**。
  - 您可以開啟預設存取原則，也可以建立一個新原則。

- c 編輯已設定網頁瀏覽器裝置類型的原則規則。

若要編輯原則，請按一下其驗證方法。依預設，有兩個原則規則可套用至所有 IP 位址和所有使用者。

所選原則的 [編輯原則規則] 頁面隨即開啟。您可以編輯原則的各種參數，例如網路範圍、裝置類型、驗證方法和其他規則參數。

- d 若要檢視可與原則搭配使用的所有群組，請在 [編輯原則規則] 頁面上按一下 **編輯群組**。

此頁面會顯示與承租人相關聯的所有群組。

- e 選取您想要與原則相關聯的群組。

- f 按一下 **確定**。

選取的群組將顯示在 [編輯原則規則] 頁面上。

- g 按一下 [編輯原則規則] 頁面上的 **確定**，以儲存對原則規則所做的變更。

[原則] 頁面隨即出現，顯示了針對原則選取的群組數目。

- h 在 [原則] 頁面上，按一下 **儲存**。

## 2 設定群組原則的網路範圍。

- a 選取 **管理 > 身分識別目錄管理 > 網路範圍**。

依預設，All Ranges 的預先定義的設定涵蓋了所有網路範圍的所有 IP 位址。您可以建立新的網路範圍，也可以編輯其中一個現有的網路範圍。

- b 按一下 **新增網路範圍**。

[編輯網路範圍] 頁面隨即開啟。

- c 針對新的網路範圍輸入 **名稱**，然後視需要新增 **說明**。

### 結果

當使用者登入 vRealize Automation 時必須選取網域，然後輸入有效的使用者名稱和密碼。如果在適用的原則中指定群組，則有效的使用者仍必須輸入使用者名稱和密碼。

### 管理 Web 應用程式專屬原則

將 Web 應用程式新增到目錄時，您可建立 Web 應用程式特定的存取原則。例如，您可建立含多個適用於 Web 應用程式之規則的原則，此原則用於指定擁有應用程式存取權的 IP 位址、使用哪種驗證方法，以及需要重新驗證的時間間隔。

以下 Web 應用程式特定的原則提供了可建立用於控制指定 Web 應用程式存取權的原則範例。

#### 範例 1 嚴格的 Web 應用程式特定的原則

在此範例中，會建立一個新原則，並會將該原則套用到敏感的 Web 應用程式。

**Sensitive Web Application**  
 To be applied to Web application that should have limited access.

刪除原則

**原則名稱\***

**說明**

**套用到**

從目錄選取要套用此原則的應用程式。

編輯應用程式

**原則規則**

您可以建立這些應用程式的存取規則清單。針對每個規則，請選取 IP 網路範圍、可存取應用程式的裝置類型、方法和驗證順序，以及重新驗證之前，使用者可以使用應用程式的時數上限。

網路範圍	裝置類型	驗證方法	重新驗證	群組	
Internal Network	Web 瀏覽器	首先，嘗試 Kerberos 和另外的 1 次回復...	8 小時	所有使用者	✖ +
所有範圍	Web 瀏覽器	Securid	4 小時	所有使用者	✖ +

儲存

取消

- 若要從企業網路外部存取服務，使用者必須使用 RSA SecurID 登入。使用者使用瀏覽器登入，且現在已獲得預設存取規則提供的應用程式入口網站四小時工作階段存取權。
- 四小時後，使用者嘗試啟動套用了「敏感 Web 應用程式」原則集的 Web 應用程式。
- 服務會檢查原則中的規則，並套用包含網路範圍為「所有範圍」的原則，因為使用者申請來自 Web 瀏覽器和「所有範圍」網路範圍。

使用者使用 RSA SecurID 驗證方法登入，但是工作階段剛剛已到期。系統會將使用者重新導向以進行重新驗證。重新驗證會為使用者再提供四小時工作階段以及啟動應用程式的能力。在接下來的四小時內，使用者可繼續啟動應用程式，而不必重新驗證。

## 範例 2 更嚴格的 Web 應用程式特定的原則

對於要套用到更為敏感 Web 應用程式的更嚴格規則，您可能需要於 1 小時後在任何裝置上使用 Secureid 重新驗證。以下是此類型原則存取規則的實作方式範例。

- 使用者使用密碼驗證方法從企業網路內部登入。  
現在，使用者可存取範例 1 中設定的應用程式入口網站八小時。
- 使用者立即嘗試啟動套用了範例 2 原則規則的 Web 應用程式，這需要 RSA SecurID 驗證。
- 系統會將使用者導向至提供 RSA SecurID 驗證的身分識別提供者。
- 使用者成功登入後，服務會啟動應用程式並儲存驗證事件。

如原則規則所述，使用者可繼續啟動此應用程式最多一小時，但在一小時後會被要求重新驗證。

## 管理使用者存取原則

vRealize Automation 隨附預設使用者存取原則，您可以依原狀使用，也可以或視需要加以編輯，用以管理承租人對應用程式的存取權。

vRealize Automation 隨附預設使用者存取原則，並且您無法新增原則。您可以編輯現有原則來新增規則。

#### 必要條件

- 選取或設定您部署的身分識別提供者。請參閱 [設定第三方身分識別提供者連線](#)。
- 設定您部署的網路範圍。請參閱 [新增或編輯網路範圍](#)。
- 設定您部署的驗證方法。請參閱 [整合備用使用者驗證產品與身分識別目錄管理](#)。
- 如果您計劃編輯預設原則 (用於控制對整個服務的使用者存取權)，請先對其進行設定，然後建立 Web 應用程式特定的原則。
- 將 Web 應用程式新增至目錄。必須先將 Web 應用程式列在 [目錄] 頁面中，才能新增原則。
- 以**承租人管理員**身分登入 vRealize Automation。

#### 程序

- 1 選取**管理 > 身分識別目錄管理 > 原則**。
- 2 按一下**編輯原則**以新增原則。
- 3 在相應的文字方塊中新增原則名稱和說明。
- 4 在 [套用至] 區段中按一下**選取**，然後在顯示的頁面中選取與此原則相關聯的 Web 應用程式。
- 5 在 [原則規則] 區段中，按一下 **+** 以新增規則。

系統將顯示 [新增原則規則] 頁面。

- a 選取要套用到此規則的網路範圍。
  - b 針對此規則選取可存取 Web 應用程式的裝置類型。
  - c 選取要按照應套用方法的順序來使用的驗證方法。
  - d 指定 Web 應用程式工作階段開啟的小時數。
  - e 按一下**儲存**。
- 6 視情況設定其他規則。
  - 7 按一下**儲存**。

### 設定其他身分識別提供者連線

您可以視需要設定其他身分識別提供者連線，以支援不同的身分識別管理案例，包括其他內建身分識別提供者和第三方身分識別提供者。

您可以使用身分識別目錄管理建立三種類型的身分識別提供者連線。

- 建立第三方 IDP - 使用此項目可建立與外部第三方身分識別提供者的連線。請確保在新增第三方身分識別提供者執行個體之前，您已執行下列操作。
  - 確認第三方執行個體與 SAML 2.0 相容，且該服務可以連線到第三方執行個體。

- 在管理主控台中設定身分識別提供者時，取得要新增之適當的第三方中繼資料資訊。從第三方執行個體取得的中繼資料資訊可以是中繼資料的 URL，也可以是實際的中繼資料。
- 建立工作區 IDP - 當您在身分識別目錄管理設定期間啟用連接器以驗證使用者時，將會建立工作區 IDP 做為身分識別提供者並啟用密碼驗證。您可以在不同的負載平衡器後方設定其他工作區身分識別提供者。
- 建立內建 IDP - 內建身分識別提供者使用內部身分識別目錄管理機制來支援驗證。您可以將內建身分識別提供者設定為使用無需使用內部部署連接器的驗證方法。設定內建提供者時，您可以將要使用的驗證方法與提供者相關聯。
- **設定第三方身分識別提供者連線**  
vRealize Automation 隨預設身分識別提供者連線執行個體一起提供。使用者可能想要建立其他身分識別提供者連線，以支援 Just-in-Time 使用者佈建或其他自訂組態。
- **設定其他 Workspace 身分識別提供者**  
當您設定身分識別目錄管理連接器以驗證使用者時，將會建立工作區 IDP 並啟用密碼驗證。
- **設定內建身分識別提供者連線**  
您可以設定多個內建身分識別提供者，並將驗證方法與其相關聯。

### 設定第三方身分識別提供者連線

vRealize Automation 隨預設身分識別提供者連線執行個體一起提供。使用者可能想要建立其他身分識別提供者連線，以支援 Just-in-Time 使用者佈建或其他自訂組態。

vRealize Automation 隨預設身分識別提供者一起提供。在多數情況下，預設提供者足以滿足客戶的需求。如果使用的是現有企業身分識別管理解決方案，則可以設定自訂身分識別提供者，以將使用者重新導向至現有身分識別解決方案。

使用自訂身分識別提供者時，身分識別目錄管理會使用來自該提供者的 SAML 中繼資料來建立與提供者的信任關係。建立此關係之後，身分識別目錄管理會根據主體名稱識別碼，將來自 SAML 判斷提示的使用者對應至內部 vRealize Automation 使用者的清單。

#### 必要條件

- 設定您想要導向至此身分識別提供者執行個體的網路範圍，以便進行驗證。請參閱[新增或編輯網路範圍](#)。
- 用於第三方中繼資料文件的存取權。這可以是中繼資料的 URL 或是實際中繼資料。
- 以**承租人管理員**身分登入 vRealize Automation。

#### 程序

- 1 選取**管理 > 身分識別目錄管理 > 身分識別提供者**。

此頁面顯示所有設定的身分識別提供者。

- 2 按一下**新增身分識別提供者**。

此時會顯示具有身分識別提供者選項的功能表。

- 3 選取**建立第三方 IDP**。

#### 4 輸入適當的資訊以設定身分識別提供者。

選項	說明
身分識別提供者名稱	輸入此身分識別提供者執行個體的名稱。
SAML 中繼資料	<p>新增第三方 IdP XML 式中繼資料文件，以與身分識別提供者建立信任關係。</p> <ol style="list-style-type: none"> <li>在文字方塊中輸入 SAML 中繼資料 URL 或 xml 內容。</li> <li>按一下<b>處理 IdP 中繼資料</b>。IdP 支援的 NameID 格式將從中繼資料擷取並新增至 [名稱識別碼格式] 資料表。</li> <li>在 [名稱識別碼值] 資料行中，於服務中選取使用者屬性以與顯示的識別碼格式對應。您可以新增自訂第三方名稱識別碼格式，並將其對應至服務中的使用者屬性值。</li> <li>(選擇性) 選取 NameIDPolicy 回應識別碼字串格式。</li> </ol>
使用者	選取可使用此身分識別提供者驗證之使用者的 Directories Management 目錄。
Just-in-Time 使用者佈建	<p>選取適當的選項，以支援使用適當的第三方身分識別提供者進行 Just-in-Time 佈建。</p> <p>輸入要用於 Just-in-Time 佈建的<b>目錄名稱</b>。</p> <p>輸入將用於 Just-in-Time 佈建的外部身分識別提供者內的一或多個<b>網域</b>。</p>
網路	<p>列出了服務中設定的現有網路範圍。</p> <p>根據使用者的 IP 位址，為使用者選取想要導向至此身分識別提供者執行個體的網路範圍，以便進行驗證。</p>
驗證方法	新增第三方身分識別提供者支援的驗證方法。選取支援驗證方法的 SAML 驗證內容類別。
SAML 簽署憑證	按一下 <b>服務提供者 (SP) 中繼資料</b> ，以查看 Directories Management SAML 服務提供者中繼資料 URL 的 URL。複製並儲存該 URL。在第三方身分識別提供者中編輯 SAML 宣告以對應 Directories Management 使用者時會設定此 URL。
主機名稱	如果顯示 <b>主機名稱</b> 欄位，則輸入身分識別提供者重新導向至的主機名稱，以便進行驗證。如果使用的是 443 以外的非標準連接埠，則可以將其設定為「主機名稱:連接埠」。例如 myco.example.com:8443。

#### 5 按一下**新增**。

##### 後續步驟

- 複製並儲存設定第三方身分識別提供者執行個體所需的 Directories Management 服務提供者中繼資料。此中繼資料可從 [身分識別提供者] 頁面的 [SAML 簽署憑證] 區段中取得。
- 將身分識別提供者的驗證方法新增至服務預設原則。

如需新增和自訂您新增至目錄之資源的相關資訊，請參閱《在 Directories Management 中設定資源》指南。

##### 設定其他 Workspace 身分識別提供者

當您設定身分識別目錄管理連接器以驗證使用者時，將會建立工作區 IDP 並啟用密碼驗證。

您可以設定其他連接器在多個負載平衡器後方運作。當您的部署包含多個負載平衡器時，您可以在每個負載平衡器組態中設定其他工作區身分識別提供者以進行驗證。

**程序**

- 1 選取**管理 > 身分識別目錄管理 > 身分識別提供者**。

此頁面顯示所有設定的身分識別提供者。

- 2 按一下**新增身分識別提供者**。

此時會顯示具有身分識別提供者選項的功能表。

- 3 選取**建立工作區 IDP**。

- 4 輸入適當的資訊以設定身分識別提供者。

選項	說明
身分識別提供者名稱	輸入此內建身分識別提供者執行個體的名稱。
使用者	選取要進行驗證的使用者。系統會列出已設定的目錄。
使用者	選取可使用此工作區身分識別提供者進行驗證之使用者的群組。
網路	列出了服務中設定的現有網路範圍。根據要導向至此身分識別提供者執行個體以進行驗證的 IP 位址，選取使用者的網路範圍。
驗證方法	系統會顯示針對服務設定的驗證方法。請選取驗證方法的核取方塊，以與此身分識別提供者相關聯。 對於 AirWatch 和 AirWatch Connector 的裝置符合性和密碼，請確保在 AirWatch 組態頁面上已啟用該選項。

- 5 按一下**新增**。

**設定內建身分識別提供者連線**

您可以設定多個內建身分識別提供者，並將驗證方法與其相關聯。

**必要條件**

如果您使用內建的 Kerberos 驗證，請下載 KDC 簽發者憑證，以在 iOS 裝置管理設定檔的 AirWatch 組態中使用。

**程序**

- 1 選取**管理 > 身分識別目錄管理 > 身分識別提供者**。

此頁面顯示所有設定的身分識別提供者。

- 2 按一下**新增身分識別提供者**。

此時會顯示具有身分識別提供者選項的功能表。

- 3 選取**建立內建 IDP**。

#### 4 輸入適當的資訊以設定身分識別提供者。

選項	說明
身分識別提供者名稱	輸入此內建身分識別提供者執行個體的名稱。
使用者	選取要進行驗證的使用者。系統會列出已設定的目錄。
網路	列出了服務中設定的現有網路範圍。根據要導向至此身分識別提供者執行個體以進行驗證的 IP 位址，選取使用者的網路範圍。
驗證方法	系統會顯示針對服務設定的驗證方法。請選取驗證方法的核取方塊，以與此身分識別提供者相關聯。 對於 AirWatch 和 AirWatch Connector 的裝置符合性和密碼，請確保在 AirWatch 組態頁面上已啟用適當的選項。

#### 5 按一下**新增**。

### 整合備用使用者驗證產品與身分識別目錄管理

通常，一開始設定身分識別目錄管理時，您會使用隨現有 vRealize Automation 基礎結構提供的連接器，來建立適用於以使用者識別碼和密碼為基礎之驗證和管理的 Active Directory 連線。此外，您可以將身分識別目錄管理和其他驗證解決方案 (例如，Kerberos 或 RSA SecurID) 進行整合。

身分識別提供者執行個體可以是 Directories Management 連接器執行個體、第三方身分識別提供者執行個體或兩者的組合。

與 Directories Management 服務搭配使用的身分識別提供者執行個體，會建立使用 SAML 2.0 宣告與服務通訊的網路內部聯盟授權機構。

在您初次部署 Directories Management 服務時，連接器將是服務的初始身分識別提供者。您現有的 Active Directory 基礎結構會用於使用者驗證和管理。

支援下列驗證方法。您可以從管理主控台設定這些驗證方法。

**表 2-8. 身分識別目錄管理支援的使用者驗證類型**

驗證類型	說明
密碼 (內部部署)	設定 Active Directory 後無需進行任何設定，Directories Management 即可支援 Active Directory 密碼驗證。此方法可直接針對 Active Directory 驗證使用者。
桌面平台的 Kerberos	Kerberos 驗證可為網域使用者提供其應用程式入口網站的單一登入存取。使用者在登入網路後不需要再次登入。
憑證 (內部部署)	憑證式驗證可設定為允許用戶端在其桌面或行動裝置上使用憑證進行驗證，或使用智慧卡介面卡進行驗證。 憑證式驗證以使用者所有和人員所知為基礎。X.509 憑證使用公開金鑰基礎結構標準，確認憑證中所包含的公開金鑰屬於使用者。
RSA SecurID (內部部署)	設定 RSA SecurID 驗證時，會在 RSA SecurID 伺服器中將 Directories Management 設定為驗證代理程式。RSA SecurID 驗證需要使用者使用 Token 式驗證系統。RSA SecurID 驗證方法適用於從企業網路外部存取 Directories Management 的使用者。
RADIUS (內部部署)	RADIUS 驗證提供雙因素驗證選項。您可以設定 Directories Management 服務可以存取的 RADIUS 伺服器。使用者使用其使用者名稱與密碼登入時，會提交存取申請至 RADIUS 伺服器，以進行驗證。

表 2-8. 身分識別目錄管理支援的使用者驗證類型 (續)

驗證類型	說明
RSA 調適性驗證 (內部部署)	與針對 Active Directory 僅進行使用者名稱及密碼驗證相比，RSA 驗證提供更強大的多因素驗證。當 RSA 調適性驗證啟用時，指定於風險原則中的風險指標將會在 RSA 原則管理應用程式中進行設定。調適性驗證的 Directories Management 服務組態會用來決定必要的驗證提示。
Mobile SSO (iOS 版)	iOS 版 Mobile SSO 驗證可用於 AirWatch 管理的 iOS 裝置的單一登入驗證。Mobile SSO (iOS 版) 驗證會使用 Directories Management 服務中的金鑰發佈中心 (KDC)。您必須先在 VMware Identity Manager 服務中啟動 KDC 服務，才能啟用此驗證方法。
Mobile SSO (Android 版)	Android 版 Mobile SSO 驗證可用於 AirWatch 管理的 Android 裝置的單一登入驗證。在 Directories Management 服務與 AirWatch 之間會設定一個 Proxy 服務，以從 AirWatch 擷取驗證所需的憑證。
密碼 (AirWatch Connector)	AirWatch Cloud Connector 可與 Directories Management 服務整合，用於使用者密碼驗證。您可以設定 Directories Management 服務，以從 AirWatch 目錄同步使用者。

系統會根據您所設定的驗證方法、預設存取原則規則、網路範圍和身分識別提供者執行個體來驗證使用者。設定驗證方法之後，您可以建立存取原則規則，以指定裝置類型所要使用的驗證方法。

#### ■ 為 Directories Management 設定 SecurID

設定 RSA SecurID 伺服器時，您必須在 RSA SecurID 伺服器上將 Directories Management 服務資訊新增為驗證代理程式，並在 Directories Management 服務上設定 RSA SecurID 伺服器資訊。

#### ■ 針對 Directories Management 設定 RADIUS

您可以對 Directories Management 進行設定，以讓使用者必須使用 RADIUS (遠端驗證撥入使用者服務) 驗證。您可以在 Directories Management 服務上設定 RADIUS 伺服器資訊。

#### ■ 設定憑證或智慧卡介面卡以搭配身分識別目錄管理使用

您可將 x509 憑證驗證設定為允許用戶端在其桌面和行動裝置上使用憑證進行驗證，或使用智慧卡介面卡進行驗證。憑證式驗證由使用者所擁有的是私密金鑰還是智慧卡，以及使用者所瞭解的內容是私密金鑰的密碼還是智慧卡 PIN 而定。X.509 憑證將使用公開金鑰基礎結構 (PKI) 標準來確認憑證中包含的公開金鑰屬於該使用者。使用者可藉由智慧卡驗證將智慧卡連線至電腦，然後輸入 PIN。

#### ■ 設定用於驗證使用者的第三方身分識別提供者執行個體

您可以將第三方身分識別提供者設定為用於驗證 Directories Management 服務中的使用者。

#### ■ 管理要套用至使用者的驗證方法

Directories Management 服務會嘗試根據驗證方法、預設的存取原則、網路範圍以及您設定的身分識別提供者執行個體來驗證使用者。

#### ■ 為 Directories Management 設定 Kerberos

Kerberos 驗證可讓已成功登入其 Active Directory 網域的使用者存取其應用程式入口網站，無需其他認證提示。您可以啟用 Windows 驗證，讓 Kerberos 通訊協定來確保使用者瀏覽器與 Directories Management 服務之間的互動安全性。您不需要直接將 Active Directory 設定為使 Kerberos 與您的部署一起運作。

## 為 Directories Management 設定 SecurID

設定 RSA SecurID 伺服器時，您必須在 RSA SecurID 伺服器上將 Directories Management 服務資訊新增為驗證代理程式，並在 Directories Management 服務上設定 RSA SecurID 伺服器資訊。

設定 SecurID 以提供額外安全性時，必須確保已針對 Directories Management 部署正確設定您的網路。特別對於 SecurID，您必須確保適當的连接埠已開啟，才能啟用 SecurID 來驗證網路外的使用者。

執行 [Directories Management 設定] 精靈並設定 Active Directory 連線後，您擁有準備 RSA SecurID 伺服器的必要資訊。針對 Directories Management 準備 RSA SecurID 伺服器後，您可在管理主控台中啟用 SecurID。

### ■ 準備 RSA SecurID 伺服器

必須藉由 Directories Management 應用裝置的相關資訊，將 RSA SecurID 伺服器設定為驗證代理程式。所需的資訊是網路介面的主機名稱和 IP 位址。

### ■ 設定 RSA SecurID 驗證

在 RSA SecurID 伺服器中將身分識別目錄管理設定為驗證代理程式後，您必須將 RSA SecurID 組態資訊新增至連接器。

## 準備 RSA SecurID 伺服器

必須藉由 Directories Management 應用裝置的相關資訊，將 RSA SecurID 伺服器設定為驗證代理程式。所需的資訊是網路介面的主機名稱和 IP 位址。

### 必要條件

- 確認安裝下列其中一種 RSA 驗證管理員版本並在企業網路上正常運作：RSA AM 6.1.2、7.1 SP2 及更新版本，以及 8.0 及更新版本。Directories Management 伺服器使用 AuthSDK\_Java\_v8.1.1.312.06\_03\_11\_03\_16\_51 (代理程式 API 8.1 SP1)，其僅支援 RSA 驗證管理員 (RSA SecurID 伺服器) 的上述版本。如需安裝和設定 RSA 驗證管理員 (RSA SecurID 伺服器) 的相關資訊，請參閱 RSA 說明文件。

## 程序

- 1 在受支援版本的 RSA SecurID 伺服器上，將 Directories Management Connector 新增為驗證代理程式。輸入下列資訊。

選項	說明
主機名稱	Directories Management 的主機名稱。
IP 位址	Directories Management 的 IP 位址。
備用 IP 位址	如果連接器的流量通過網路位址轉譯 (NAT) 裝置連線到 RSA SecurID 伺服器，則請輸入應用裝置的私人 IP 位址。

- 2 下載已壓縮組態檔並解壓縮 `sdconf.rec` 檔案。

準備好在稍後於 Directories Management 中設定 RSA SecurID 時上傳此檔案。

## 後續步驟

移至管理主控台並在 [設定] 頁面的 [身分識別與存取管理] 索引標籤中，選取連接器並在 AuthAdapters 頁面中設定 SecurID。

### 設定 RSA SecurID 驗證

在 RSA SecurID 伺服器中將身分識別目錄管理設定為驗證代理程式後，您必須將 RSA SecurID 組態資訊新增至連接器。

#### 必要條件

- 確認 RSA 驗證管理員 (RSA SecurID 伺服器) 已安裝並正確設定。
- 從 RSA SecurID 伺服器下載壓縮檔並擷取伺服器組態檔。

#### 程序

- 1 以承租人管理員身分導覽至 **管理 > 身分識別目錄管理 > 連接器**
- 2 在 [連接器] 頁面中，選取將要設定 RSA SecurID 之連接器的 Worker 連結。
- 3 按一下 **驗證介面卡**，然後按一下 **SecurIDIdpAdapter**。  
系統會將您重新導向到 [Identity Manager 登入] 頁面。
- 4 在 [驗證介面卡] 頁面的 [SecurIDIdpAdapter] 資料列中，按一下 **編輯**。
- 5 設定 [SecurID 驗證介面卡] 頁面。

設定 SecurID 頁面時，需要 RSA SecurID 伺服器上所用的資訊和產生的檔案。

選項	動作
名稱	名稱為必填。預設名稱為 SecurIDIdpAdapter。您可變更此名稱。
啟用 SecurID	選取此方塊可啟用 SecurID 驗證。
允許嘗試的驗證次數	使用 RSA SecurID Token 時，輸入登入嘗試失敗次數上限。預設為五次嘗試。
連接器位址	輸入連接器執行個體的 IP 位址。輸入的值必須與將連接器應用裝置做為驗證代理程式新增至 RSA SecurID 伺服器時所用的值相符。如果 RSA SecurID 伺服器為備用 IP 位址提示指派了一個值，請將該值做為連接器 IP 位址輸入。如果未指派備用 IP 位址，請輸入指派給 IP 位址提示的值。
代理程式 IP 位址	在 RSA SecurID 伺服器中輸入指派給 <b>IP 位址</b> 提示的值。
伺服器組態	上傳 RSA SecurID 伺服器組態檔。首先，您必須從 RSA SecurID 伺服器下載壓縮檔，並解壓縮伺服器組態檔 (預設名稱為 <b>sdconf.rec</b> )。
節點密碼	保留節點密碼欄位空白可自動產生節點密碼。建議您清除 RSA SecurID 伺服器上的節點密碼檔案，並且注意不要上傳節點密碼檔案。確保 RSA SecurID 伺服器與伺服器連接器執行個體上的節點密碼檔案永遠相符。如果變更一個位置上的節點密碼，在另一位置上也要進行變更。

- 6 按一下 **儲存**。

## 後續步驟

將驗證方法新增至預設存取原則。導覽至**管理 > 身分識別目錄管理 > 原則**，然後按一下**編輯預設原則**以編輯預設原則規則，從而按照正確的驗證順序將 SecurID 驗證方法新增至規則。

## 針對 Directories Management 設定 RADIUS

您可以對 Directories Management 進行設定，以讓使用者必須使用 RADIUS (遠端驗證撥入使用者服務) 驗證。您可以在 Directories Management 服務上設定 RADIUS 伺服器資訊。

RADIUS 支援提供範圍廣泛的替代式雙因素 Token 型驗證選項。由於雙因素驗證解決方案 (例如，RADIUS) 與安裝在個別伺服器上的驗證管理員搭配使用，您必須設定 RADIUS 伺服器並使其可供 Identity Manager Service 存取。

使用者登入其 [我的應用程式] 入口網站且啟用 RADIUS 驗證時，瀏覽器中會顯示一個特殊的登入對話方塊。使用者在登入對話方塊中輸入其 RADIUS 驗證使用者名稱和密碼。如果 RADIUS 伺服器發出存取挑戰，Identity Manager Service 會顯示提示您再次輸入密碼的對話方塊。目前的 RADIUS 挑戰支援限制為提示文字輸入。

使用者在對話方塊中輸入認證之後，RADIUS 伺服器可將 SMS 簡訊或電子郵件，或使用一些其他額外機制的文字，連同程式碼傳送到使用者手機。使用者可在登入對話方塊中輸入此文字和程式碼，以完成驗證。

如果 RADIUS 伺服器允許從 Active Directory 匯入使用者，則系統可能會先提示使用者提供 Active Directory 認證，再提示其輸入 RADIUS 驗證使用者名稱和密碼。

### 準備 RADIUS 伺服器

設定 RADIUS 伺服器，然後將其設定為接受來自 Directories Management 服務的 RADIUS 申請。

如需設定 RADIUS 伺服器的相關資訊，請參閱 RADIUS 廠商的設定指南。記下您的 RADIUS 組態資訊，在服務中設定 RADIUS 時會用到此資訊。若要檢視設定 Directories Management 所需的 RADIUS 資訊類型，請參閱在**身分識別目錄管理中設定 RADIUS 驗證**。

您可以設定用於高可用性的次要 RADIUS 驗證伺服器。如果主要 RADIUS 伺服器在為 RADIUS 驗證設定的伺服器逾時內沒有回應，此申請將路由至次要伺服器。當主要伺服器沒有回應時，次要伺服器會收到所有未來驗證申請。

### 在身分識別目錄管理中設定 RADIUS 驗證

您可以在驗證管理員伺服器上啟用 RADIUS 軟體。對於 RADIUS 驗證，請依照廠商的組態說明文件進行操作。

### 必要條件

在驗證管理員伺服器上安裝與設定 RADIUS 軟體。對於 RADIUS 驗證，請依照廠商的組態說明文件進行操作。

您需要瞭解下列 RADIUS 伺服器資訊，才能在服務上設定 RADIUS。

- RADIUS 伺服器的 IP 位址或 DNS 名稱。
- 驗證連接埠號碼。驗證連接埠通常為 1812。
- 驗證類型。驗證類型包括 PAP (密碼驗證通訊協定)、CHAP (Challenge Handshake 驗證通訊協定)、MSCHAP1、MSCHAP2 (Microsoft Challenge Handshake 驗證通訊協定版本 1 和版本 2)。
- 用於在 RADIUS 通訊協定訊息中加密和解密的 RADIUS 共用密碼。

- RADIUS 驗證所需的特定逾時和重試值。
- 以**承租人管理員**身分登入 vRealize Automation。

#### 程序

- 1 選取**管理 > 身分識別目錄管理 > 連接器**。
- 2 在 [連接器] 頁面上，針對設定用於 RADIUS 驗證的連接器，選取 **Worker 連結**。
- 3 按一下**驗證介面卡**，然後按一下 **RadiusAuthAdapter**。  
系統會將您重新導向到 [Identity Manager 登入] 頁面。
- 4 按一下**編輯**在 [驗證介面卡] 頁面上設定這些欄位。

選項	動作
名稱	名稱為必填。預設名為 RadiusAuthAdapter。您可變更此名稱。
啟用 Radius 介面卡	選取此核取方塊以啟用 RADIUS 驗證。
允許嘗試的驗證次數	輸入使用 RADIUS 登入時，登入嘗試失敗次數的上限。預設為五次嘗試。
Radius 伺服器的嘗試次數	指定重試嘗試次數的總數。如果主要伺服器沒有回應，則服務會先等待已設定的時長後再次嘗試。
Radius 伺服器的主機名稱/位址	輸入 Radius 伺服器的主機名稱或 IP 位址。
驗證連接埠	輸入 Radius 驗證連接埠號碼。連接埠號碼通常為 1812。
帳戶處理連接埠	輸入 0 做為連接埠號碼。此時不會使用帳戶處理連接埠。
驗證類型	輸入 RADIUS 伺服器支援的驗證通訊協定。可以是 PAP、CHAP、MSCHAP1 或 MSCHAP2。
共用密碼	輸入在 RADIUS 伺服器和 VMware Identity Manager Service 之間使用的共用密碼。
以秒為單位的伺服器逾時值	輸入 RADIUS 伺服器逾時值 (以秒為單位)，如果 RADIUS 伺服器無回應，則將在該時長後重試。
領域首碼	(選擇性) 使用者帳戶位置稱為領域。 如果您指定領域首碼字串，則將名稱傳送至 RADIUS 伺服器時，將在使用者名稱的開頭放置該字串。例如，如果輸入 jdoe 做為使用者名稱，且指定領域首碼 DOMAIN-A\，則會向 RADIUS 伺服器傳送使用者名稱 DOMAIN-A\jdoe。如果您沒有設定這些欄位，則僅傳送輸入的使用者名稱。
領域尾碼	(選擇性) 如果您指定領域尾碼，則會在使用者名稱的結尾放置該字串。例如，如果尾碼為 @myco.com，則會向 RADIUS 伺服器傳送使用者名稱 jdoe@myco.com。
登入頁面複雜密碼提示	輸入要在使用者登入頁面上的訊息中顯示的文字字串，以引導使用者輸入正確的 Radius 密碼。例如，如果此欄位設定 <b>先 AD 密碼，然後 SMS 密碼</b> ，則登入頁面訊息會顯示 <b>先輸入您的 AD 密碼，然後再輸入 SMS 密碼</b> 。預設文字字串為 <b>RADIUS 密碼</b> 。

- 5 您可以啟用次要 RADIUS 伺服器以獲得高可用性。  
如步驟 4 所述設定次要伺服器。

## 6 按一下儲存。

### 後續步驟

將 RADIUS 驗證方法新增至預設存取原則。選取**管理 > 身分識別目錄管理 > 原則**，然後按一下**編輯預設原則**以編輯預設原則規則，從而按照正確的驗證順序將 RADIUS 驗證方法新增至規則。

### 設定憑證或智慧卡介面卡以搭配身分識別目錄管理使用

您可將 x509 憑證驗證設定為允許用戶端在其桌面和行動裝置上使用憑證進行驗證，或使用智慧卡介面卡進行驗證。憑證式驗證由使用者所擁有的是私密金鑰還是智慧卡，以及使用者所瞭解的內容是私密金鑰的密碼還是智慧卡 PIN 而定。X.509 憑證將使用公開金鑰基礎結構 (PKI) 標準來確認憑證中包含的公開金鑰屬於該使用者。使用者可藉由智慧卡驗證將智慧卡連線至電腦，然後輸入 PIN。

智慧卡憑證會複製到使用者電腦上的本機憑證存放區。本機憑證存放區中的憑證可用於此使用者的電腦上執行的所有瀏覽器，但有一些例外狀況。

**備註** 設定了憑證驗證，且在負載平衡器後方設定服務應用裝置時，請確保在負載平衡器上的連接器設定了 SSL 傳遞，且未將其設定為在負載平衡器上終止 SSL。此組態確保連接器與用戶端之間存在 SSL 信號交換，以便將憑證傳遞至連接器。您可以在設定了 SSL 傳遞的其他負載平衡器後方設定其他連接器，並在這些連接器上啟用並設定憑證式驗證。

### 使用使用者主體名稱進行憑證驗證

您可以在 Active Directory 中使用憑證對應。憑證和智慧卡登入會使用 Active Directory 中的使用者主體名稱 (UPN) 來驗證使用者帳戶。嘗試在 Directories Management 服務中驗證的使用者 Active Directory 帳戶，必須包含與憑證中 UPN 相對應的有效 UPN。

如果憑證中不存在 UPN，您可以將 Directories Management 設定為使用電子郵件地址來驗證使用者帳戶。

還可以啟用要使用的備用 UPN 類型。

### 驗證所需的憑證授權機構

若要啟用使用憑證驗證登入，必須將根憑證和中繼憑證上傳到 Directories Management。

憑證會複製到使用者電腦上的本機憑證存放區。本機憑證存放區中的憑證可供此使用者電腦上執行的所有瀏覽器使用 (某些例外狀況除外)，因此，也可供瀏覽器中的某個 Directories Management 執行個體使用。

對於智慧卡驗證，當使用者起始與 Directories Management 執行個體的連線時，Directories Management 服務會將受信任憑證授權機構 (CA) 的清單傳送至瀏覽器。瀏覽器會對照可用的使用者憑證檢查信任的 CA 清單，選取適當的憑證，再提示使用者輸入智慧卡 PIN。如果有多個有效的使用者憑證可供使用，瀏覽器會提示使用者選取其中一個憑證。

如果使用者無法驗證，則可能未正確設定根 CA 和中繼 CA，或是將根和中繼 CA 上傳到伺服器後未重新啟動服務。在這些情況下，瀏覽器無法顯示已安裝的憑證，使用者無法選取正確的憑證，且憑證驗證會失敗。

### 使用憑證撤銷檢查

您可以設定憑證撤銷檢查，以避免對使用者憑證已撤銷的使用者進行驗證。當使用者離職、遺失智慧卡或轉調部門時，其憑證通常會遭到撤銷。

支援使用憑證撤銷清單 (CRL) 及線上憑證狀態通訊協定 (OCSP) 來進行憑證撤銷檢查。CRL 是由核發憑證的 CA 所發佈的已撤銷憑證清單。OCSP 是一種用於取得憑證撤銷狀態的憑證驗證通訊協定。

在設定憑證驗證時，您可以在管理主控台的 [連接器] > [驗證介面卡] > [CertificateAuthAdapter] 頁面中設定憑證撤銷檢查。

您可以在同一個憑證驗證介面卡組態中同時設定 CRL 和 OCSP。當您同時設定兩種類型的憑證撤銷檢查，且啟用了「當 OCSP 失敗時使用 CRL」核取方塊時，會先檢查 OCSP，如果 OCSP 失敗，撤銷檢查退而使用 CRL。如果 CRL 失敗，撤銷檢查不會退而使用 OCSP。

#### 登入時進行 CRL 檢查

當您啟用憑證撤銷時，Directories Management 伺服器會讀取 CRL 來判斷使用者憑證的撤銷狀態。

如果憑證已撤銷，則透過憑證進行驗證將會失敗。

#### 登入時進行 OCSP 憑證檢查

當您設定憑證狀態通訊協定 (OCSP) 撤銷檢查時，Directories Management 會傳送一個請求給 OCSP 回應器，申請其判斷特定使用者憑證的撤銷狀態。Directories Management 伺服器會使用 OCSP 簽署憑證來確認從 OCSP 回應器收到的回應屬實。

如果憑證已撤銷，驗證將會失敗。

您可以將驗證設定為在未收到 OCSP 回應器的回應或回應無效時退而使用 CRL。

#### 設定身分識別目錄管理的憑證驗證

您可以從 vRealize Automation 管理主控台身分識別目錄管理功能啟用和設定憑證驗證。

---

**備註** 如果您使用第三方身分識別提供者，例如 Kerberos 或智慧卡驗證，系統管理員必須為 vRealize Automation 部署設定外部連接器。

---

#### 必要條件

- 從簽署由您的使用者提供之憑證的 CA 取得根憑證和中繼憑證。
- (選擇性) 適用於憑證驗證的有效憑證原則的物件識別碼 (OID) 清單。
- 適用於撤銷檢查，CRL 的檔案位置，OCSP 伺服器的 URL。
- (選擇性) OCSP 回應簽署憑證檔案位置。
- 同意表單內容 (如果讓同意表單在驗證前顯示)。

#### 程序

- 1 以承租人管理員身分導覽至**管理 > 身分識別目錄管理 > 連接器**
- 2 在 [連接器] 頁面上，針對正在設定的連接器，選取 Worker 連結。
- 3 按一下**驗證介面卡**，然後按一下 **CertificateAuthAdapter**。  
系統會將您重新導向到 [Identity Manager 登入] 頁面。
- 4 在 CertificateAuthAdapter 資料列中，按一下**編輯**。

## 5 設定 [憑證驗證介面卡] 頁面。

**備註** 星號表示必填欄位。所有其他欄位為選填。

選項	說明
*名稱	名稱為必填。預設名稱為 CertificateAuthAdapter。您可變更此名稱。
啟用憑證介面卡	選取此核取方塊可啟用憑證驗證。
*根和中繼 CA 憑證	選取要上傳的憑證檔案。您可選取多個編碼為 DER 或 PEM 的根 CA 和中繼 CA 憑證。
上傳的 CA 憑證	上傳的憑證檔案列於表單的 [上傳的 CA 憑證] 區段中。 您必須重新啟動服務才可讓新憑證可用。 按一下 <b>重新啟動 Web 服務</b> 來重新啟動服務，並將憑證新增至受信任的服務。 <b>備註</b> 重新啟動服務不會啟用憑證驗證。重新啟動服務後，繼續設定此頁面。在頁面的末尾按一下 <b>儲存</b> 會在服務上啟用憑證驗證。
憑證中沒有 UPN 時使用電子郵件	如果憑證中不存在使用者主體名稱 (UPN)，請選取此核取方塊將 emailAddress 屬性用作主體別名延伸，以驗證使用者帳戶。
已接受的憑證原則	建立憑證原則延伸中已接受之物件識別碼的清單。 輸入憑證核發原則的物件識別碼號碼 (OID)。按一下 <b>新增其他值</b> 來新增其他 OID。
啟用憑證撤銷	選取此核取方塊可啟用憑證撤銷檢查。這樣會導致已撤銷使用者憑證的使用者無法驗證。
使用憑證的 CRL	選取此核取方塊，以使用由核發憑證之 CA 發佈的憑證撤銷清單 (CRL) 驗證憑證的狀態 (已撤銷或未撤銷)。
CRL 位置	輸入要從中擷取 CRL 的伺服器檔案路徑或本機檔案路徑。
啟用 OCSP 撤銷	選取此核取方塊，以使用線上憑證狀態通訊協定 (OCSP) 憑證驗證通訊協定瞭解憑證的撤銷狀態。
OCSP 故障時使用 CRL	如果您同時設定 CRL 和 OCSP，您可以勾選此方塊，以在 OCSP 檢查不可用時返回使用 CRL。
臨時傳送 OCSP	如果您希望在回應中傳送 OCSP 申請的唯一識別碼，請選取此核取方塊。
OCSP URL	如果您已啟用 OCSP 撤銷，請輸入用於撤銷檢查的 OCSP 伺服器位址。
OCSP 回應程式的簽署憑證	針對回應程式輸入 OCSP 憑證的路徑 <code>/path/to/file.cer</code> 。
驗證前啟用同意表單	選取此核取方塊以包含同意表單頁面，使其在使用者使用憑證驗證登入其 [我的應用程式] 入口網站前顯示。
同意表單內容	在此文字方塊中輸入要顯示在同意表單中的文字。

## 6 按一下儲存。

### 後續步驟

- 將憑證驗證方法新增至預設存取原則。導覽至 **管理 > 身分識別目錄管理 > 原則**，按一下 **編輯預設原則** 以編輯預設原則規則，然後新增憑證並將其做為預設原則的首個驗證方法。憑證必須為原則規則中列出的首個驗證方法，否則憑證驗證將失敗。

- 設定了憑證驗證，且在負載平衡器後方設定服務應用裝置時，請確保在負載平衡器上 Directories Management 連接器設定了 SSL 傳遞，且未將其設定為在負載平衡器上終止 SSL。此組態確保連接器與用戶端之間存在 SSL 信號交換，以便將憑證傳遞至連接器。

### 設定用於驗證使用者的第三方身分識別提供者執行個體

您可以將第三方身分識別提供者設定為用於驗證 Directories Management 服務中的使用者。

使用管理主控台之前先完成下列工作，以新增第三方身分識別提供者執行個體。

- 確認第三方執行個體與 SAML 2.0 相容，且該服務可以連線到第三方執行個體。
- 在管理主控台中設定身分識別提供者時，取得要新增之適當的第三方中繼資料資訊。從第三方執行個體取得的中繼資料資訊可以是中繼資料的 URL，也可以是實際的中繼資料。

### 設定第三方身分識別提供者連線

vRealize Automation 隨預設身分識別提供者連線執行個體一起提供。使用者可能想要建立其他身分識別提供者連線，以支援 Just-in-Time 使用者佈建或其他自訂組態。

vRealize Automation 隨預設身分識別提供者一起提供。在多數情況下，預設提供者足以滿足客戶的需求。如果使用的是現有企業身分識別管理解決方案，則可以設定自訂身分識別提供者，以將使用者重新導向至現有身分識別解決方案。

使用自訂身分識別提供者時，身分識別目錄管理會使用來自該提供者的 SAML 中繼資料來建立與提供者的信任關係。建立此關係之後，身分識別目錄管理會根據主體名稱識別碼，將來自 SAML 判斷提示的使用者對應至內部 vRealize Automation 使用者的清單。

### 必要條件

- 設定您想要導向至此身分識別提供者執行個體的網路範圍，以便進行驗證。請參閱[新增或編輯網路範圍](#)。
- 用於第三方中繼資料文件的存取權。這可以是中繼資料的 URL 或是實際中繼資料。
- 以**承租人管理員**身分登入 vRealize Automation。

### 程序

- 1 選取**管理 > 身分識別目錄管理 > 身分識別提供者**。

此頁面顯示所有設定的身分識別提供者。

- 2 按一下**新增身分識別提供者**。

此時會顯示具有身分識別提供者選項的功能表。

- 3 選取**建立第三方 IDP**。

#### 4 輸入適當的資訊以設定身分識別提供者。

選項	說明
身分識別提供者名稱	輸入此身分識別提供者執行個體的名稱。
SAML 中繼資料	<p>新增第三方 IdP XML 式中繼資料文件，以與身分識別提供者建立信任關係。</p> <ol style="list-style-type: none"> <li>在文字方塊中輸入 SAML 中繼資料 URL 或 xml 內容。</li> <li>按一下<b>處理 IdP 中繼資料</b>。IdP 支援的 NameID 格式將從中繼資料擷取並新增至 [名稱識別碼格式] 資料表。</li> <li>在 [名稱識別碼值] 資料行中，於服務中選取使用者屬性以與顯示的識別碼格式對應。您可以新增自訂第三方名稱識別碼格式，並將其對應至服務中的使用者屬性值。</li> <li>(選擇性) 選取 NameIDPolicy 回應識別碼字串格式。</li> </ol>
使用者	選取可使用此身分識別提供者驗證之使用者的 Directories Management 目錄。
Just-in-Time 使用者佈建	<p>選取適當的選項，以支援使用適當的第三方身分識別提供者進行 Just-in-Time 佈建。</p> <p>輸入要用於 Just-in-Time 佈建的<b>目錄名稱</b>。</p> <p>輸入將用於 Just-in-Time 佈建的外部身分識別提供者內的一或多個<b>網域</b>。</p>
網路	<p>列出了服務中設定的現有網路範圍。</p> <p>根據使用者的 IP 位址，為使用者選取想要導向至此身分識別提供者執行個體的網路範圍，以便進行驗證。</p>
驗證方法	新增第三方身分識別提供者支援的驗證方法。選取支援驗證方法的 SAML 驗證內容類別。
SAML 簽署憑證	按一下 <b>服務提供者 (SP) 中繼資料</b> ，以查看 Directories Management SAML 服務提供者中繼資料 URL 的 URL。複製並儲存該 URL。在第三方身分識別提供者中編輯 SAML 宣告以對應 Directories Management 使用者時會設定此 URL。
主機名稱	如果顯示 <b>主機名稱</b> 欄位，則輸入身分識別提供者重新導向至的主機名稱，以便進行驗證。如果使用的是 443 以外的非標準連接埠，則可以將其設定為「主機名稱:連接埠」。例如 myco.example.com:8443。

#### 5 按一下**新增**。

##### 後續步驟

- 複製並儲存設定第三方身分識別提供者執行個體所需的 Directories Management 服務提供者中繼資料。此中繼資料可從 [身分識別提供者] 頁面的 [SAML 簽署憑證] 區段中取得。
- 將身分識別提供者的驗證方法新增至服務預設原則。

如需新增和自訂您新增至目錄之資源的相關資訊，請參閱《在 Directories Management 中設定資源》指南。

##### 管理要套用至使用者的驗證方法

Directories Management 服務會嘗試根據驗證方法、預設的存取原則、網路範圍以及您設定的身分識別提供者執行個體來驗證使用者。

使用者嘗試登入時，服務會評估預設的存取原則規則，以選取要套用原則中的哪項規則。驗證方法將按照在規則中列出的順序進行套用。系統會選取滿足規則的驗證方法和網路範圍需求的第一個身分識別提供者執行個體，並將使用者驗證申請轉送至用於驗證的身分識別提供者執行個體。如果驗證失敗，則會套用規則中設定的下一個驗證方法。

您可新增規則以指定依裝置類型而定，或依裝置類型且來自特定網路範圍而定的驗證方法。例如，您可設定一個規則，要求使用 iOS 裝置從特定網路登入的使用者使用 RSA SecurID 進行驗證，然後再設定另一個規則，指定從內部網路 IP 位址登入的所有裝置類型使用其密碼進行驗證。

#### 新增或編輯網路範圍

您可以透過管理網路範圍來定義 IP 位址，使用者可藉此從 Active Directory 連結登入。將建立的網路範圍新增至特定身分識別提供者執行個體及存取原則規則。

根據網路拓撲定義 Directories Management 部署的網路範圍。

系統會建立一個名為 ALL RANGES 的網路範圍做為預設值。此網路範圍包括網際網路上可用的每個 IP 位址 (0.0.0.0 到 255.255.255.255)。即使部署存在單一身分識別提供者執行個體，您也可以變更 IP 位址範圍，並新增其他範圍以在預設網路範圍中排除或包括特定 IP 位址。您可以建立包括適用於特定用途之特定 IP 位址的其他網路範圍。

**備註** 預設網路範圍 ALL RANGES 及其說明「所有範圍的網路」均可編輯。在 [網路範圍] 頁面上按一下網路範圍名稱，即可編輯名稱及說明，包括將文字變更為不同語言。

#### 必要條件

- 您已設定承租人，以便 vRealize Automation 部署設定適當的 Active Directory 連結來支援基本 Active Directory 使用者識別碼及密碼驗證。
- Active Directory 已安裝並設定，可供在您的網路上使用。
- 以**承租人管理員**身分登入 vRealize Automation。

#### 程序

- 1 選取**管理 > 身分識別目錄管理 > 網路範圍**。
- 2 編輯現有網路範圍或新增網路範圍。

選項	說明
編輯現有範圍	按一下網路範圍名稱以編輯。
新增範圍	按一下 <b>新增網路範圍</b> 以新增範圍。

- 3 完成表單。

表單項目	說明
名稱	輸入網路範圍的名稱。
說明	輸入網路範圍的說明。
View 網繭	[View 網繭] 選項僅在 View 模組啟用時顯示。 Client 存取 URL 主機。針對網路範圍輸入正確的 Horizon Client 存取 URL。 Client 存取連接埠。針對網路範圍輸入正確的 Horizon Client 存取連接埠號碼。
IP 範圍	編輯或新增 IP 範圍，確保其中僅包含所有需要的 IP 位址。

#### 後續步驟

- 將每個網路範圍與身分識別提供者執行個體相關聯。

- 視情況將網路範圍與存取原則規則相關聯。請參閱 [設定存取原則設定](#)。

### 選取要與目錄同步的屬性

當您設定 Directories Management 目錄以與 Active Directory 同步時，請指定要同步至目錄的使用者屬性。在設定目錄之前，您可以在 [使用者屬性] 頁面上指定所需的預設屬性，並且新增要對應到 Active Directory 屬性的其他屬性 (如果需要)。

在建立目錄前設定 [使用者屬性] 頁面時，您可以將預設屬性從需要變更為不需要、按需要標示屬性以及新增自訂屬性。

如需預設對應屬性的清單，請參閱[管理從 Active Directory 同步的使用者屬性](#)。

目錄建立後，您可以將需要屬性變更為不需要，並可以刪除自訂屬性。無法將屬性變更為需要屬性。

在目錄建立後，若要新增其他要同步至目錄的屬性，請移至目錄的 [已對應屬性] 頁面，將這些屬性與 Active Directory 屬性對應。

### 程序

- 1 以系統或承租人管理員身分登入 vRealize Automation。
- 2 按一下 [管理] 索引標籤。
- 3 選取 **身分識別目錄管理 > 使用者屬性**。
- 4 在 [預設屬性] 區段中，檢閱需要屬性清單並做出適當變更，以反映需要的屬性。
- 5 在 [屬性] 區段中，將 Directories Management 目錄屬性名稱新增至清單。
- 6 按一下 **儲存**。  
預設屬性狀態已更新，您新增的屬性已新增至目錄的 [已對應屬性] 清單。
- 7 建立目錄後，移至 [身分識別存放區] 頁面並選取目錄。
- 8 按一下 **同步設定 > 對應的屬性**。
- 9 在已新增屬性的下拉式功能表中，選取要對應的 Active Directory 屬性。
- 10 按一下 **儲存**。

### 結果

目錄會在下次同步至 Active Directory 時更新。

### 套用預設存取原則

Directories Management 服務包括控制使用者存取其應用程式入口網站的預設存取原則。您可以在必要時編輯原則以變更原則規則。

當您啟用密碼驗證以外的驗證方法時，必須編輯預設原則以將啟用的驗證方法新增至原則規則。

預設存取原則中的每個規則需要滿足一組準則，才能允許使用者存取應用程式入口網站。您可以套用網路範圍、選取可以存取內容的使用者類型以及要使用的驗證方法。請參閱 [管理存取原則](#)。

此服務嘗試使用指定驗證方法讓使用者登入的次數有所不同。在使用 Kerberos 驗證或憑證驗證的情況下，服務僅嘗試一次。如果這次嘗試無法成功讓使用者登入，將嘗試規則中的下一個驗證方法。Active Directory 密碼和 RSA SecurID 驗證的登入嘗試失敗次數上限預設為五次。當使用者嘗試登入失敗五次後，服務會嘗試使用清單上的下一個驗證方法讓使用者登入。當所有驗證方法已用盡時，服務會發出錯誤訊息。

將驗證方法套用至原則規則

預設原則規則中僅設定了密碼驗證方法。您必須編輯原則規則才能選取您所設定的其他驗證方法，並設定驗證方法用於驗證的順序。

### 必要條件

啟用並設定您組織支援的驗證方法。請參閱[整合備用使用者驗證產品與身分識別目錄管理](#)

### 程序

- 1 選取**管理 > 身分識別目錄管理 > 原則**
- 2 按一下要編輯的預設存取原則。
- 3 若要編輯原則規則，請在 [原則規則] 的 [驗證方法] 資料行中按一下要編輯的驗證方法。  
若要新增原則規則，請按一下 **+** 圖示。
- 4 在 [原則] 頁面上連續按兩次**儲存**。

#### 編輯原則規則

如果使用者的網路範圍為... 所有範圍

且使用者正在嘗試存取來自下列裝置的內容... Web 瀏覽器

則使用者必須使用下列方法進行驗證...

Password 和

如果前述驗證方法失敗，則：

-選取驗證方法- 僅

**+ 新增回復方法**

在以下時間之後重新驗證: 8 小時

- 5 按一下**儲存**，然後在 [原則] 頁面上再按一下**儲存**。

### 為 Directories Management 設定 Kerberos

Kerberos 驗證可讓已成功登入其 Active Directory 網域的使用者存取其應用程式入口網站，無需其他認證提示。您可以啟用 Windows 驗證，讓 Kerberos 通訊協定來確保使用者瀏覽器與 Directories Management 服務之間的互動安全性。您不需要直接將 Active Directory 設定為使 Kerberos 與您的部署一起運作。

目前，Kerberos 僅在 Windows 作業系統上驗證使用者瀏覽器與服務之間的互動。從其他作業系統存取服務時無法利用 Kerberos 驗證。

#### ■ 設定 Kerberos 驗證

若要將 Directories Management 服務設定為提供 Kerberos 驗證，您必須加入網域並在 Directories Management 連接器上啟用 Kerberos 驗證。

### ■ 設定 Internet Explorer 以存取 Web 介面

如果已針對部署設定 Kerberos 並且您想要透過 Internet Explorer 授與使用者對於 Web 介面的存取權，則必須對 Internet Explorer 瀏覽器進行設定。

### ■ 設定 Firefox 以存取 Web 介面

如果已針對部署設定 Kerberos 並且您想要使用 Firefox 授與使用者對於 Web 介面的存取權，則必須對 Firefox 瀏覽器進行設定。

### ■ 設定 Chrome 瀏覽器以存取 Web 介面

如果已針對部署設定 Kerberos 並且您想要使用 Chrome 瀏覽器授與使用者對於 Web 介面的存取權，則必須對 Chrome 瀏覽器進行設定。

## 設定 Kerberos 驗證

若要將 Directories Management 服務設定為提供 Kerberos 驗證，您必須加入網域並在 Directories Management 連接器上啟用 Kerberos 驗證。

### 必要條件

- 在 vCenter 中部署 NSX Edge 並設定 NSX 負載平衡器。如需設定負載平衡器的相關資訊，請參閱 vRealize Automation 負載平衡。
- 將您的網域加入主要承租人。您必須在單獨的承租人中建立目錄連線之前執行此動作。
  - a 以 administrator@vsphere.local 身分登入預設承租人。
  - b 建立本機使用者 TestUser，並輸入 TestUser 做為承租人管理員。
  - c 選取**管理 > 身分識別目錄管理 > 連接器**。
  - d 在每個應用裝置連接器上選取[加入網域]。
  - e 在[加入網域]上，選取[自訂網域]，然後輸入您希望承租人連線的網域以及要連線的認證和 OU。
- 設定預設承租人和非預設承租人的目錄連線。Kerberos 驗證適用於整合式 Windows 驗證和 Active Directory over LDAP。請參閱[設定 Active Directory over LDAP/IWA 連結](#)和[設定 OpenLDAP 目錄連線](#)。
- 確保 vRealize Automation 節點主機名稱與要加入的 Active Directory 網域相符。例如，如果 vRealize Automation 加入稱為 COMPANY.COM 的 Active Directory 領域，主機名稱應為 node.company.com。
- 設定工作區身分識別提供者。確保會在工作區身分識別提供者中登錄您部署中的所有節點，並定義您的負載平衡器名稱。
  - a 選取**管理 > 身分識別目錄管理 > 身分識別提供者**。
  - b 選取適當的身分識別提供者連結。
 

例如，WorkspaceIDP\_1。
  - c 按一下身分識別提供者連結並尋找設定的 IdP 主機名稱。記錄設定網頁瀏覽器時需要的主機名稱。
  - d 在工作區 IdP 中登錄所有適用節點，然後為主機名稱輸入負載平衡器 FQDN。

e 按一下**儲存**。

- 設定預設承租人的承租人目錄。請參閱《安裝 vRealize Automation》中的〈設定預設承租人的存取權〉。

## 程序

- 1 以承租人管理員身分導覽至**管理 > 身分識別目錄管理 > 連接器**。
- 2 在 [連接器] 頁面上，針對設定用於 Kerberos 驗證的連接器，按一下**加入網域**。
- 3 在 [加入網域] 頁面上，輸入 Active Directory 網域的資訊。

選項	說明
網域	輸入 Active Directory 的完整網域名稱。您輸入的網域名稱必須與連接器伺服器的相同，即 Windows 網域。
網域使用者	輸入 Active Directory 中有權將系統加入至該 Active Directory 網域之帳戶的使用者名稱。
網域密碼	輸入與 AD 使用者名稱相關聯的密碼。Directories Management 不儲存此密碼。

按一下**儲存**。

[加入網域] 頁面隨即重新整理並顯示您目前已加入網域的訊息。

- 4 在連接器的 Worker 資料行中，按一下**驗證介面卡**。
- 5 按一下 **KerberosIdpAdapter**  
系統會將您重新導向到 [Identity Manager 登入] 頁面。
- 6 在 KerberosIdpAdapter 資料列中按一下**編輯**，並設定 [Kerberos 驗證] 頁面。

選項	說明
名稱	名稱為必填。預設名為 KerberosIdpAdapter。您可變更此名稱。
目錄 UID 屬性	輸入包含使用者名稱的帳戶屬性。
啟用 Windows 驗證	選取此選項以延伸使用者瀏覽器與 Directories Management 之間的驗證互動。
啟用 NTLM	僅在 Active Directory 基礎結構依賴於 NTLM 驗證時，選取此選項以啟用 NT LAN Manager (NTLM) 通訊協定式驗證。
啟用重新導向	如果循環配置資源 DNS 和負載平衡器沒有 Kerberos 支援，則選取此選項。驗證申請會重新導向至 [重新導向主機名稱]。如果選取此選項，請在 <b>重新導向主機名稱</b> 文字方塊中輸入重新導向主機名稱。此名稱通常為服務的主機名稱。

- 7 按一下**儲存**。

**8** 在所有適用節點上設定 Kerberos 驗證。

- a 選取**管理 > 身分識別目錄管理 > 連接器**。

此頁面會顯示目前設定的連接器。依預設，僅設定密碼驗證。

- b 按一下與第一個 vRealize Automation 應用裝置 相關聯的 Worker 超連結。

- c 按一下 KerberosIdpAdapter 連結以開啟驗證頁面。

您可能需要輸入您的密碼並重新啟動 KerberosIdpAdapter 連結。

- d 提供目錄 UID 屬性，然後輸入預設值 sAMAccountName。

- e 選取**啟用 Windows 驗證**和**啟用重新導向**核取方塊。

- f 請勿勾選 **NTLM**，因為它僅對於較舊的網域控制站是必要的。

- g 輸入重新導向主機名稱的 VA1 應用裝置名稱。

- h 按一下**儲存**。

**9** 設定預設存取原則。Kerberos 組態需要三種存取原則：Kerberos、密碼、本機密碼。

- a 選取**管理 > 身分識別目錄管理 > 原則**。

- b 選取 default\_access\_policy\_set。

- c 在網頁瀏覽器列上的 [驗證方法] 標題下，按一下超連結值密碼。

- d 按一下綠色 + 圖示，為 Kerberos、密碼和密碼 (本機目錄) 建立新的驗證方法。

- e 對於每種驗證方法，選取使用者網路範圍為 [所有範圍]，並選取網頁瀏覽器做為使用者的內容存取方法。

- f 將第一個驗證方法變更為 Kerberos，並設定容錯回復方法為密碼。

- g 依序按一下**儲存**和**確定**。

**設定 Internet Explorer 以存取 Web 介面**

如果已針對部署設定 Kerberos 並且您想要透過 Internet Explorer 授與使用者對於 Web 介面的存取權，則必須對 Internet Explorer 瀏覽器進行設定。

在 Windows 作業系統上，Kerberos 驗證可與 Directories Management 搭配使用。

---

**備註** 請不要在其他作業系統上實作這些 Kerberos 相關的步驟。

---

**必要條件**

設定 Kerberos 之後，為每個使用者設定 Internet Explorer 瀏覽器或向使用者提供相關指示。

**程序**

- 1** 確認以網域使用者的身分登入 Windows。

- 2 在 Internet Explorer 中，啟用自動登入。
  - a 選取工具 > 網際網路選項 > 安全性。
  - b 按一下自訂等級。
  - c 選取只在近端內部網路區域自動登入。
  - d 按一下確定。
- 3 確認此連接器虛擬應用裝置的執行個體屬於近端內部網路區域。
  - a 使用 Internet Explorer 存取 Directories Management 登入 URL，網址為 https://myconnectorhost.domain/authenticate/。
  - b 在瀏覽器視窗右下角的狀態列中找到該區域。  
如果區域是近端內部網路，則 Internet Explorer 組態完成。
- 4 如果區域不是近端內部網路，則將 Directories Management 登入 URL 新增至內部網路區域。
  - a 選取工具 > 網際網路選項 > 安全性 > 近端內部網路 > 站台。
  - b 選取自動偵測內部網路。  
如果未選取此選項，選取它即可將新增至內部網路區域。
  - c (選擇性) 如果選取了自動偵測內部網路，按一下確定直到所有對話方塊均關閉。
  - d 在 [近端內部網路] 對話方塊中，按一下進階。  
隨即出現第二個名為 [近端內部網路] 的對話方塊。
  - e 在將此網站加到該區域文字方塊中輸入 Directories Management URL。  
https://myconnectorhost.domain/authenticate/
  - f 按一下新增 > 關閉 > 確定。
- 5 確認 Internet Explorer 能夠將 Windows 驗證傳遞到受信任的站台。
  - a 在 [網際網路選項] 對話方塊中，按一下進階索引標籤。
  - b 選取啟用整合的 Windows 驗證。  
此選項將在您重新啟動 Internet Explorer 後生效。
  - c 按一下確定。
- 6 登入 Web 介面以確認存取。  
如果 Kerberos 驗證成功，測試 URL 將移至 Web 介面。

## 結果

Kerberos 通訊協定會確保此 Internet Explorer 瀏覽器執行個體與 Directories Management 之間所有互動的安全。現在，使用者可使用 Single Sign-On 存取其 [我的應用程式] 入口網站。

### 設定 Firefox 以存取 Web 介面

如果已針對部署設定 Kerberos 並且您想要使用 Firefox 授與使用者對於 Web 介面的存取權，則必須對 Firefox 瀏覽器進行設定。

在 Windows 作業系統上，Kerberos 驗證可與 Directories Management 搭配使用。

#### 必要條件

設定 Kerberos 之後，為每個使用者設定 Firefox 瀏覽器或向使用者提供相關指示。

#### 程序

- 1 在 Firefox 瀏覽器的 URL 文字方塊中，輸入 **about:config** 以存取進階設定。
- 2 按一下**我保證會小心**。
- 3 在 [喜好設定名稱] 資料行中按兩下 **network.negotiate-auth.trusted-uris**。
- 4 在文字方塊中輸入 Directories Management URL。  
`https://myconnectorhost.domain.com`
- 5 按一下**確定**。
- 6 在 [喜好設定名稱] 資料行中按兩下 **network.negotiate-auth.delegation-uris**。
- 7 在文字方塊中輸入 Directories Management URL。  
`https://myconnectorhost.domain.com/authenticate/`
- 8 按一下**確定**。
- 9 使用 Firefox 瀏覽器登入登入 URL 來測試 Kerberos 功能。例如 `https://myconnectorhost.domain.com/authenticate/`。  
如果 Kerberos 驗證成功，測試 URL 將移至 Web 介面。

#### 結果

Kerberos 通訊協定會確保此 Firefox 瀏覽器執行個體與 Directories Management 之間所有互動的安全。現在，使用者可使用 Single Sign-On 存取其 [我的應用程式] 入口網站。

#### 設定 Chrome 瀏覽器以存取 Web 介面

如果已針對部署設定 Kerberos 並且您想要使用 Chrome 瀏覽器授與使用者對於 Web 介面的存取權，則必須對 Chrome 瀏覽器進行設定。

在 Windows 作業系統上，Kerberos 驗證可與 Directories Management 搭配使用。

---

**備註** 請不要在其他作業系統上實作這些 Kerberos 相關的步驟。

---

#### 必要條件

- 設定 Kerberos。
- 由於 Chrome 使用 Internet Explorer 組態啟用 Kerberos 驗證，因此必須將 Internet Explorer 設定為允許 Chrome 使用 Internet Explorer 組態。如需如何設定 Chrome 進行 Kerberos 驗證的相關資訊，請參閱 Google 說明文件。

## 程序

- 1 使用 Chrome 瀏覽器來測試 Kerberos 功能。
- 2 於 <https://myconnectorhost.domain.com/authenticate/> 登入 Directories Management。

如果 Kerberos 驗證成功，測試 URL 將連線至 Web 介面。

## 結果

如果所有相關的 Kerberos 組態均正確，則相關通訊協定 (Kerberos) 會確保此 Chrome 瀏覽器執行個體及 Directories Management 之間所有互動的安全。使用者可使用 Single Sign-On 存取其 [我的應用程式] 入口網站。

## 針對身分識別目錄管理升級外部連接器

如果將外部連接器與 vRealize Automation 身分識別目錄管理組態搭配使用，您有時可能需要升級此連接器。

您可能需要在升級 vRealize Automation 部署的版本或新連接器組建版本提供所需的功能時，升級外部連接器。

此說明文件僅適用於已部署額外的獨立外部連接器應用裝置的使用者。例如，在 vRealize Automation 中，外部連接器應用裝置與智慧卡驗證搭配使用。

依預設，連接器會使用 VMware 網站進行升級程序，這需要連接器應用裝置具有網際網路連線。您也必須設定連接器應用裝置的 Proxy 伺服器設定 (如果適用)。

如果您的連接器執行個體沒有網際網路連線，則您可以離線執行升級。針對離線升級，您可以下載升級套件，並設定本機 Web 伺服器來裝載升級檔案。

## 適合對象

這些資訊適用於想要安裝、升級和設定身分識別目錄管理的任何人。該資訊是針對熟悉虛擬機器技術且富有經驗的 Windows 或 Linux 系統管理員而撰寫。

## 準備升級外部連接器

若要準備連接器升級，您必須檢查可用的升級，以及進行應用裝置的 Proxy 伺服器設定 (如適用)。

### ■ 檢查外部連接器線上升級的可用性

如果您的連接器應用裝置有網際網路連線，您可以從應用裝置檢查線上升級的可用性。

### ■ 設定外部連接器應用裝置的 Proxy 伺服器設定

連接器應用裝置能透過網際網路存取 VMware 更新伺服器。如果您的網路組態使用 HTTP Proxy 來提供網際網路存取，您必須調整應用裝置的 Proxy 設定。

## 檢查外部連接器線上升級的可用性

如果您的連接器應用裝置有網際網路連線，您可以從應用裝置檢查線上升級的可用性。

**程序**

- 1 以根使用者身分登入連接器應用裝置。
- 2 執行下列命令。

```
/usr/local/horizon/update/updatesmgr.hznupdateinstaller
```

- 3 執行下列命令來檢查線上升級。

```
/usr/local/horizon/update/updatesmgr.hzncheck
```

**設定外部連接器應用裝置的 Proxy 伺服器設定**

連接器應用裝置能透過網際網路存取 VMware 更新伺服器。如果您的網路組態使用 HTTP Proxy 來提供網際網路存取，您必須調整應用裝置的 Proxy 設定。

啟用 Proxy 以僅處理網際網路流量。若要確認 Proxy 設定是否正確，請將內部流量的參數設定為在網域內不使用 Proxy。

---

**備註** 不支援需要驗證的 Proxy 伺服器。

---

**必要條件**

- 確認您擁有連接器應用裝置的根密碼。
- 確認您已備妥 Proxy 伺服器資訊。

**程序**

- 1 以根使用者身分登入連接器應用裝置。
- 2 在命令列上輸入 YaST 以執行 YaST 公用程式。
- 3 在左窗格中選取**網路服務**，然後選取 **Proxy**。
- 4 在 **HTTP Proxy URL** 和 **HTTPS Proxy URL** 欄位中輸入 Proxy 伺服器 URL。
- 5 選取**完成**並結束 YaST 公用程式。
- 6 重新啟動連接器虛擬應用裝置上的 Tomcat 伺服器以使用新的 Proxy 設定。

```
service horizon-workspace restart
```

**結果**

連接器應用裝置現在即可存取 VMware 更新伺服器。

**線上升級外部連接器**

如果有適當的連線，您可以線上升級身分識別目錄管理外部連接器。

**必要條件**

- 確認連接器應用裝置可以解析並在連接埠 80 上透過 HTTP 連接 vapp-updates.vmware.com。

- 確認連接器升級存在。執行適當的命令來檢查升級。請參閱「檢查 Directories Management 連接器線上升級的可用性」。
- 確認應用裝置的主要根磁碟分割上至少有 2 GB 的可用磁碟空間。
- 確認連接器已正確設定。
- 取得連接器應用裝置的快照以進行備份。如需如何取得快照的相關資訊，請參閱 vSphere 文件。
- 如果輸出 HTTP 存取需要 HTTP Proxy 伺服器，請為連接器應用裝置設定 Proxy 伺服器設定。請參閱「設定 Directories Management 連接器應用裝置的 Proxy 伺服器設定」。

#### 程序

- 1 以根使用者身分登入連接器應用裝置。
- 2 執行下列命令。

```
/usr/local/horizon/update/updatemgr.hznupdateinstaller
```

- 3 執行下列命令以檢查是否存在可用的線上升級。

```
/usr/local/horizon/update/updatemgr.hzncheck
```

- 4 執行下列命令以更新應用裝置。

```
/usr/local/horizon/update/updatemgr.hznupdate
```

升級期間出現的訊息會儲存在 `update.log` 檔案中，其位於 `/opt/vmware/var/log/update.log`。

- 5 再次執行 `updatemgr.hzn check` 命令以確認更新版本的更新不存在。

```
/usr/local/horizon/update/updatemgr.hzncheck
```

- 6 檢查已升級應用裝置的版本。

```
vamicli version --appliance
```

新版本隨即顯示。

- 7 重新啟動連接器應用裝置。

```
reboot
```

### 離線升級外部連接器

如果現有 vRealize Automation 身分識別目錄管理連接器應用裝置無法連線至網際網際進行升級，您可以執行離線升級。您必須在本機 Web 伺服器設定升級存放庫，並設定連接器應用裝置為使用本機 Web 伺服器進行升級。

**必要條件**

- 確認連接器升級存在。檢查 My VMware 下載網站 ([my.vmware.com](http://my.vmware.com)) 以進行升級。
- 確認應用裝置的主要根磁碟分割上至少有 2 GB 的可用磁碟空間。
- 確認連接器已正確設定。
- 取得連接器應用裝置的快照以進行備份。如需如何取得快照的相關資訊，請參閱 vSphere 文件。
- 將連接器應用裝置設定為使用本機 Web 伺服器來裝載升級檔案。請參閱<準備本機 Web 伺服器以進行離線升級>。

**程序****1 準備本機 Web 伺服器以進行離線升級**

開始離線升級連接器之前，請透過建立包含連接器應用裝置之子目錄的目錄結構來準備本機 Web 伺服器。

**2 設定連接器及執行離線升級**

將連接器應用裝置設定為指向本機 Web 伺服器，以便執行離線升級。接著再升級應用裝置。

**準備本機 Web 伺服器以進行離線升級**

開始離線升級連接器之前，請透過建立包含連接器應用裝置之子目錄的目錄結構來準備本機 Web 伺服器。

**必要條件**

- 從 My VMware 下載 `identity-manager-connector-versionNumber-buildNumber-updaterepo.zip` 檔案。前往 [my.vmware.com](http://my.vmware.com) 並導覽至 VMware Identity Manager 下載頁面，然後下載 **VMware Identity Manager Connector 離線升級套件** 下方所列出的檔案。
- 如果您使用 IIS Web 伺服器，請設定 Web 伺服器以在檔案名稱中允許特殊字元。您會在**要求篩選區**段中，透過選取**允許雙重逸出**選項來設定此項目。

**程序****1 在 Web 伺服器 (<http://YourWebServer/VM/>) 上建立目錄，並將下載的 zip 檔案複製到此處。****2 驗證您的 Web 伺服器包含 MIME 類型的 .sig (text/plain) 和 .sha256 (text/plain)。**

若沒有這些 MIME 類型，您的 Web 伺服器會無法檢查更新。

**3 解壓縮檔案。**

解壓縮之 ZIP 檔案的內容由 <http://YourWebServer/VM/> 提供。

解壓縮的檔案內容包含下列子目錄：/manifest 和 /package-pool。

**4 執行下列 `updateLocal.hzn` 命令以檢查該 URL 具有有效的更新內容。**

```
/usr/local/horizon/update/updateLocal.hzn checkurl http://YourWebServer/VM
```

## 設定連接器及執行離線升級

將連接器應用裝置設定為指向本機 Web 伺服器，以便執行離線升級。接著再升級應用裝置。

### 必要條件

準備本機 Web 伺服器以進行離線升級。

### 程序

- 1 以根使用者身分登入連接器應用裝置。
- 2 執行下列命令，設定使用本機 Web 伺服器的升級存放庫。

```
/usr/local/horizon/update/updateslocal.hzn seturl http://YourWebServer/VM/
```

**備註** 若要復原組態並還原執行線上升級的能力，您可以執行下列命令。

```
/usr/local/horizon/update/updateslocal.hzn setdefault
```

- 3 執行升級。

- a 執行下列命令。

```
/usr/local/horizon/update/updatesmgr.hznupdateinstaller
```

- b 執行下列命令以檢查可用升級的版本。

```
/usr/local/horizon/update/updatesmgr.hzncheck
```

- c 執行下列命令以更新連接器。

```
/usr/local/horizon/update/updatesmgr.hznupdate
```

升級期間出現的訊息會儲存在 `update.log` 檔案中，其位於 `/opt/vmware/var/log/update.log`。

- d 再次執行 `updatesmgr.hzn check` 命令。

```
/usr/local/horizon/update/updatesmgr.hzncheck
```

- e 檢查已升級應用裝置的版本。

```
vamicli version --appliance
```

命令應該會顯示新版本。

- f 重新啟動連接器應用裝置。

例如，在命令列執行下列命令。

```
reboot
```

## 結果

連接器升級作業隨即完成。

## 在升級外部連接器後進行設定

在升級至連接器 2016.3.1.0 或更新版本後，您可能需要進行一些設定。

### 重新加入具有 Kerberos 驗證的網域

如果您使用 Kerberos 驗證或 Active Directory (整合式 Windows 驗證) 目錄，必須先離開網域，然後再重新加入。您必須針對部署中的所有連接器虛擬應用裝置執行此操作。

- 1 選取**管理 > 身分識別目錄管理 > 連接器**。
- 2 在 [連接器] 頁面中，針對目前用於 Kerberos 驗證或 Active Directory (整合式 Windows 驗證) 目錄的每個連接器按一下**離開網域**。
- 3 若要加入網域，您需要擁有加入網域權限的 Active Directory 認證。如需詳細資訊，請參閱[將連接器機器加入網域](#)。
- 4 如果您使用 Kerberos 驗證，請再次啟用 Kerberos 驗證配接器。若要存取 [驗證配接器] 頁面，請在 [連接器] 頁面中按一下 **Worker** 資料行內的適當連結，然後選取**驗證配接器**索引標籤。
- 5 確認其他使用中的驗證配接器已啟用。

### 更新網域頁面

如果您使用 Active Directory (整合式 Windows 驗證) 或 Active Directory over LDAP，並啟用**此目錄支援 DNS 服務位置**選項，請儲存目錄的 [網域] 頁面。

- 1 選取**管理 > 身分識別目錄管理 > 目錄**
- 2 選取適用的目錄以進行編輯。
- 3 提供繫結 DN 使用者的密碼，然後按一下**儲存**。
- 4 按一下頁面左側的**同步設定**，再選取**網域**索引標籤。
- 5 按一下**儲存**。

## DNS 服務位置和網域控制站

**備註** 在連接器 2016.3.1.0 和更新版本中，當您建立啟用 DNS 服務位置的目錄時，系統會自動建立 `domain_krb.properties` 檔案並自動填入網域控制站。在升級後儲存 [網域] 頁面時，如果原始部署中有 `domain_krb.properties` 檔案，系統會使用可能後續已新增但不在檔案中的網域來更新檔案。如果原始部署中沒有 `domain_krb.properties` 檔案，系統會建立檔案並自動填入網域控制站。如需有關 `domain_krb.properties` 檔案的更多資訊，請參閱[關於網域控制站選擇](#)。

## 外部連接器升級錯誤疑難排解

您可以透過檢閱錯誤記錄，對 vRA 身分識別目錄管理外部連接器升級問題進行疑難排解。如果連接器無法啟動，您可透過復原至快照以還原至先前的執行個體。

### ■ 檢查升級錯誤記錄

透過檢閱錯誤記錄來解決升級期間發生的錯誤。升級記錄檔位於 `/opt/vmware/var/log` 目錄。

### ■ 復原至連接器的快照

如果連接器在升級後無法正常啟動，並且您透過檢閱升級錯誤記錄和重新執行升級命令無法解決問題，則可以復原到先前的連接器執行個體。

### ■ 收集記錄檔服務包

您可以收集記錄檔的服務包以傳送給 VMware 支援服務。您會從連接器組態頁面取得服務包。

## 檢查升級錯誤記錄

透過檢閱錯誤記錄來解決升級期間發生的錯誤。升級記錄檔位於 `/opt/vmware/var/log` 目錄。

如果發生任何錯誤，連接器在升級後可能無法啟動。

### 程序

- 1 登入連接器應用裝置。
- 2 前往 `/opt/vmware/var/log` 目錄。
- 3 開啟 `update.log` 檔案並檢閱錯誤訊息。
- 4 解決錯誤並重新執行升級命令。升級命令會從停止的點繼續。

**備註** 或者，您可以還原為快照，並再次執行更新。

## 復原至連接器的快照

如果連接器在升級後無法正常啟動，並且您透過檢閱升級錯誤記錄和重新執行升級命令無法解決問題，則可以復原到先前的連接器執行個體。

### 程序

- ◆ 還原至您在備份原始連接器執行個體時所建立的其中一個快照。如需相關資訊，請參閱 vSphere 說明文件。

## 收集記錄檔服務包

您可以收集記錄檔的服務包以傳送給 VMware 支援服務。您會從連接器組態頁面取得服務包。

服務包中會收集下列記錄檔。

表 2-9. 記錄檔

元件	記錄檔位置	說明
Apache Tomcat 記錄 (catalina.log)	/opt/vmware/horizon/workspace/logs/catalina.log	Apache Tomcat 會記錄未在其他記錄檔中記錄的訊息。
設定程式記錄 (configurator.log)	/opt/vmware/horizon/workspace/logs/configurator.log	設定程式從 REST 用戶端和 Web 介面收到的要求。
連接器記錄 (connector.log)	/opt/vmware/horizon/workspace/logs/connector.log	從 Web 介面收到的每個要求的記錄。每個記錄項目也包含要求 URL、時間戳記和例外狀況。不會記錄同步動作。

### 程序

- 1 登入連接器組態頁面，網址為 <https://connectorURL:8443/cfg/logs>。
- 2 按一下**準備記錄服務包**。
- 3 下載服務包並將其傳送給 VMware 支援服務。

## 案例：為具有高可用性的 vRealize Automation 設定 Active Directory 連結

做為承租人管理員，您想要設定 Active Directory over LDAP 目錄連線，以支援具有高可用性的 vRealize Automation 部署的使用者驗證。

每個 vRealize Automation 應用裝置都包含支援使用者驗證的連接器，即使通常只會將一個連接器設定為執行目錄同步化。選擇哪個連接器做為同步連接器不會造成任何影響。若要支援身分識別目錄管理高可用性，您必須設定與第二個 vRealize Automation 應用裝置對應的第二個連接器，以連線到身分識別提供者並指向相同的 Active Directory。藉由此組態，如果一個應用裝置失敗，則其他應用裝置會接管使用者驗證的管理工作。

在高可用性環境中，所有節點都必須提供一組相同的 Active Directory、使用者、驗證方法等。完成此作業最直接的方法是，透過設定負載平衡器主機做為身分識別提供者主機將身分識別提供者升階至叢集。藉由此組態，所有驗證申請都將導向至負載平衡器，從而視情況將申請轉送到任一連接器。

### 必要條件

- 使用適當的負載平衡器安裝分散式 vRealize Automation 部署。請參閱《安裝 vRealize Automation》。
- 以**承租人管理員**身分登入 vRealize Automation。

### 程序

- 1 選取**管理 > 身分識別目錄管理 > 目錄**。
- 2 按一下**新增目錄**。

### 3 輸入特定 Active Directory 帳戶設定並接受預設選項。

選項	範例輸入
目錄名稱	新增 Active Directory 網域名稱的 IP 位址。
同步連接器	每個 vRealize Automation 應用裝置皆包含一個連接器。使用任何可用的連接器。
基準 DN	輸入用於搜尋目錄伺服器之起點的辨別名稱 (DN)。例如， <b>cn=users,dc=corp,dc=local。</b>
繫結 DN	輸入擁有搜尋使用者權限之 Active Directory 使用者帳戶的完整辨別名稱 (DN)，其中包括一般名稱 (CN)。例如， <b>cn=config_admin infra,cn=users,dc=corp,dc=local。</b>
繫結 DN 密碼	輸入可搜尋使用者之帳戶的 Active Directory 密碼。

### 4 按一下 **測試連線** 以測試與已設定目錄的連線。

如果連線失敗，請檢查所有欄位中的項目並視需要諮詢系統管理員。

### 5 按一下 **儲存 & 下一步**。

隨即顯示含有網域清單的 [選取網域] 頁面。

### 6 保持預設網域為選取狀態並按 **下一步**。

### 7 確認屬性名稱已對應到正確的 Active Directory 屬性。如果未對應，請從下拉式功能表中選取正確的 Active Directory 屬性。按 **下一步**。

### 8 選取要同步的群組和使用者。

a 按一下 **新增** 圖示 (+)。

b 輸入使用者網域並按一下 **尋找群組**。

例如，**cn=users,dc=corp,dc=local。**

c 選取 **全選** 核取方塊。

d 按一下 **選取**。

e 按 **下一步**。

f 按一下 + 以新增其他使用者。例如，輸入  
**CN=username,CN=Users,OU=myUnit,DC=myCorp,DC=com。**

若要排除使用者，請按一下 + 建立篩選器，以排除某些使用者類型。選取要做為篩選依據的使用者屬性、查詢規則及值。

g 按 **下一步**。

### 9 檢閱頁面，以查看將同步至目錄的使用者和群組數目，然後按一下 **同步目錄**。

目錄同步程序需要花費一些時間，會在背景中進行，以便您可以繼續工作。

**10 設定第二個連接器，以支援高可用性。**

- a 以承租人管理員身分，登入 vRealize Automation 部署的負載平衡器。  
負載平衡器 URL 為 *load balancer address/vcac/org/tenant\_name*。
- b 選取**管理 > 身分識別目錄管理 > 身分識別提供者**。
- c 按一下您系統目前使用的身分識別提供者。  
隨即會顯示為您的系統提供基本身分識別管理的現有目錄和連接器。
- d 按一下**新增連接器**下拉式清單，然後選取與次要 vRealize Automation 應用裝置對應的連接器。
- e 在選取連接器時出現的**繫結 DN 密碼**文字方塊中輸入適當的密碼。
- f 按一下**新增連接器**。
- g 編輯主機名稱以指向負載平衡器。

**結果**

您已將企業 Active Directory 連線至 vRealize Automation 並設定身分識別目錄管理以提供高可用性。

**後續步驟**

若要提供增強型安全性，您可以在身分識別提供者與 Active Directory 之間設定雙向信任。請參閱[設定 vRealize Automation 與 Active Directory 之間的雙向信任關係](#)。

## 為 vRealize Automation 中的智慧卡和第三方身分識別提供者驗證設定外部連接器

如果您使用具有憑證驗證或智慧卡驗證的第三方身分識別提供者，系統管理員必須使用身分識別目錄管理為 vRealize Automation 部署設定外部連接器。此外，本文件所述的程序廣泛適用於所有類型的憑證驗證。

身分識別目錄管理針對每個已設定的 Active Directory 支援多個身分識別提供者和連接器叢集。若要使用第三方身分識別提供者或智慧卡驗證，您可以透過適當身分識別提供者在允許 SSL 傳遞的負載平衡器後方設定單一外部連接器或連接器叢集。如需詳細資訊，請參閱[管理連接器和連接器叢集](#)。

如需更新外部連接器的相關資訊，請參閱[針對身分識別目錄管理升級外部連接器](#)。

有多個憑證組態選項可用於智慧卡驗證。請參閱[設定憑證或智慧卡介面卡以搭配身分識別目錄管理使用](#)。

**必要條件**

- 設定用於 vRealize Automation 部署的適當 Active Directory 連線。
- 從 [VMware vRealize Automation 工具和 SDK](#) 下載設定連接器所需的 OVA 檔案。

- 以**承租人管理員**身分登入 vRealize Automation。

## 程序

### 1 產生連接器啟用 Token

部署連接器虛擬應用裝置以用於智慧卡驗證之前，請從 vRealize Automation 主控台產生新連接器的啟用代碼。啟用代碼用來建立身分識別目錄管理和連接器之前的通訊。

### 2 部署連接器 OVA 檔案

下載連接器 OVA 檔案後，您可以使用 VMware vSphere Client 或 vSphere Web Client 進行部署。

### 3 進行連接器設定

部署連接器 OVA 之後，您必須執行設定精靈來啟用應用裝置並設定管理員密碼。

### 4 套用公開憑證授權機構

安裝身分識別目錄管理時，系統會產生預設 SSL 憑證。您可以使用預設憑證進行測試，但應該為生產環境產生和安裝商業 SSL 憑證。

### 5 建立工作區身分識別提供者

您必須建立工作區身分識別提供者以與外部連接器搭配使用。

### 6 設定憑證驗證及預設存取原則規則

您必須設定外部連接器，以與 vRealize Automation Active Directory 和網域搭配使用。

## 產生連接器啟用 Token

部署連接器虛擬應用裝置以用於智慧卡驗證之前，請從 vRealize Automation 主控台產生新連接器的啟用代碼。啟用代碼用來建立身分識別目錄管理和連接器之前的通訊。

您可以設定單一連接器或連接器叢集。如果要使用連接器叢集，請針對所需的每個連接器重複此程序。

### 必要條件

- 以**承租人管理員**身分登入 vRealize Automation。

## 程序

### 1 選取**管理 > 身分識別目錄管理 > 連接器**。

### 2 按一下**新增連接器**。

### 3 在**連接器識別碼名稱**文字方塊中輸入新連接器的名稱。

### 4 按一下**產生啟用代碼**。

連接器的啟用代碼隨即顯示在**連接器啟用代碼**方塊中。

### 5 複製此啟用代碼，以在使用 OVA 檔案設定連接器時使用。

### 6 按一下**確定**。

## 部署連接器 OVA 檔案

下載連接器 OVA 檔案後，您可以使用 VMware vSphere Client 或 vSphere Web Client 進行部署。

您可以使用 vSphere Client 或 vSphere Web Client 部署 OVA 檔案。

### 必要條件

- 識別要用於連接器 OVA 部署的 DNS 記錄和主機名稱。
- 如果使用 vSphere Web Client，請使用 Firefox 或 Chrome 瀏覽器。請勿使用 Internet Explorer 部署 OVA 檔案。
- 從 [VMware vRealize Automation 工具和 SDK](#) 下載設定連接器所需的 OVA 檔案。

### 程序

- 1 在 vSphere Client 或 vSphere Web Client 中，選取**檔案 > 部署 OVF 範本**。
- 2 在 [部署 OVF 範本] 頁面上，輸入特定於連接器部署的資訊。

頁面	說明
來源	瀏覽至 OVA 套件位置，或輸入特定 URL。
OVA 範本詳細資料	確認您已選取正確的版本。
授權	閱讀使用者授權合約並按一下 <b>接受</b> 。
名稱和位置	輸入虛擬應用裝置的名稱。該名稱在詳細目錄資料夾中必須是唯一的，且最多可以包含 80 個字元。名稱區分大小寫。 選取虛擬應用裝置的位置。
主機/叢集	選取要執行所部署範本的主機或叢集。
資源集區	選取資源集區。
儲存區	選取儲存虛擬機器檔案的位置。
磁碟格式	選取檔案的磁碟格式。對於生產環境，請選取 <b>完整佈建</b> 格式。使用 <b>精簡佈建</b> 格式進行評估和測試。
網路對應	將環境中的網路對應到 OVF 範本中的網路。
內容	<p>a 在<b>時區設定</b>欄位中，選取正確的時區。</p> <p>b 依預設，已選取 [客戶經驗改進計劃] 核取方塊。VMware 會收集有關部署的匿名資料，以便改進 VMware 對使用者需求的回應。如果不想資料被收集，請取消選取該核取方塊。</p> <p>c 在 [主機名稱] 文字方塊中，輸入要使用的主機名稱。如果此項為空白，則會使用反向 DNS 來查詢主機名稱。</p> <p>d 若要為連接器設定靜態 IP 位址，請針對下列各項輸入位址：[預設閘道]、[DNS]、[IP 位址] 及 [網路遮罩]。</p> <p><b>重要</b> 如果四個位址欄位 (包括 [主機名稱]) 中的任何一項保留空白，就會使用 DHCP。</p> <p>若要設定 DHCP，請將位址欄位保留空白。</p>
即將完成	檢閱選取項目，然後按一下 <b>完成</b> 。

視網路速度而定，部署可能需要幾分鐘的時間。您可以在進度對話方塊中檢視進度。

- 當部署完成時，選取應用裝置並按一下滑鼠右鍵，然後選取**電源 > 開啟電源**。

應用裝置已初始化。您可以移至**主控台**索引標籤查看詳細資料。當虛擬應用裝置初始化完成時，主控台螢幕會顯示版本和用於登入設定精靈以完成設定的 URL。

#### 後續步驟

使用該設定精靈新增啟用代碼和管理密碼。

## 進行連接器設定

部署連接器 OVA 之後，您必須執行設定精靈來啟用應用裝置並設定管理員密碼。

#### 必要條件

- 您已為連接器產生啟用代碼。
- 確認連接器應用裝置已開啟電源，並且您知道連接器 URL。
- 收集用於連接器管理員、根帳戶和 **sshuser** 帳戶的密碼清單。

#### 程序

- 若要執行設定精靈，請輸入部署 OVA 後顯示於 [主控台] 索引標籤中的連接器 URL。
- 在 [歡迎] 頁面上，按一下**繼續**。
- 針對下列連接器虛擬應用裝置管理員帳戶建立強式密碼。

強式密碼的長度應至少為八個字元，並包含大小寫字元以及至少一個數字或特殊字元。

選項	說明
應用裝置管理員	建立應用裝置管理員密碼。使用者名稱為 <b>admin</b> 且不得變更。您可以使用該帳戶和密碼來登入至 連接器 服務，以管理憑證、應用裝置密碼及 <b>syslog</b> 組態。 <b>重要</b> <b>admin</b> 使用者密碼的長度必須至少為 6 個字元。
根帳戶	系統使用預設 VMware 根密碼安裝連接器應用裝置。建立新的根密碼。
<b>sshuser</b> 帳戶	建立用來遠端存取連接器應用裝置的密碼。

- 按一下**繼續**。
- 在 [啟用連接器] 頁面上，貼上啟用代碼並按一下**繼續**。
- 如果您在 vRealize Automation 內部連接器上使用自我簽署的憑證，則可以透過在 vRealize Automation 應用裝置上執行以下命令取得適當的憑證：`cat /etc/apache2/server-cert.pem`  
選取**終止負載平衡器**上的 **SSL** 索引標籤，然後按一下 `/horizon_workspace_rootca.pem` 的連結。  
系統會驗證啟用代碼，並在服務和連接器執行個體之間建立通訊以完成連接器組態。

#### 後續步驟

在服務中，根據需求設定環境。例如，如果您因為想要同步兩個整合式 Windows 驗證目錄而新增了額外的連接器，請建立目錄並將其與新的連接器建立關聯。

## 套用公開憑證授權機構

安裝身分識別目錄管理時，系統會產生預設 SSL 憑證。您可以使用預設憑證進行測試，但應該為生產環境產生和安裝商業 SSL 憑證。

如果身分識別目錄管理指向負載平衡器，則會將 SSL 憑證套用至負載平衡器。

匯入憑證時，您必須勾選**將這個金鑰設成可匯出**。

如果您要為自訂憑證產生 CSR，只需要指定 CN 或憑證授權機構的站台網域名稱。

### 必要條件

產生憑證簽署要求 (CSR)，並從 CA 取得簽署的有效憑證。如果您的組織提供 CA 簽署的 SSL 憑證，您可以使用這些憑證。憑證必須採用 PEM 格式。

### 程序

- 1 以 admin 使用者身分登入位於下列位置的連接器應用裝置管理頁面：

`https://myconnector.mycompany:8443/cfg`

- 2 在管理員主控台中，按一下**應用裝置設定**。

依預設，已選取虛擬應用裝置組態。

- 3 按一下**管理組態**。

- 4 輸入 VMware Identity Manager 伺服器 admin 使用者密碼。

- 5 選取**安裝憑證**。

- 6 在**終止 Identity Manager 應用裝置上的 SSL** 索引標籤中，選取**自訂憑證**。

- 7 在 **SSL 憑證鏈結** 文字方塊中，依序貼上主機憑證、中繼憑證和根憑證。

僅當您按照正確順序加入整個憑證鏈結時，SSL 憑證才能運作。針對每個憑證，複製 -----BEGIN CERTIFICATE----- 和 -----END CERTIFICATE----- 之間的所有內容 (包括這兩行)

確保憑證包含 FQDN 主機名稱。

- 8 在 **[私密金鑰]** 文字方塊中貼上私密金鑰。複製 -----BEGIN RSA PRIVATE KEY 和 ---END RSA PRIVATE KEY 之間的所有內容。

- 9 按一下**儲存**。

### 範例：憑證範例

#### 憑證鏈結範例

-----BEGIN CERTIFICATE-----

jlQvt9WdR9Vpg3WQT5+C3HU17bUOwvhp/r0+

...

...

...

W53+O05j5xsxzDJfWr1lqBIFf/OkiYCPcyK1

-----END CERTIFICATE-----

**憑證鏈結範例**

```
-----BEGIN CERTIFICATE-----
WdR9Vpg3WQT5+C3HU17bUOwvhp/rjIQvt90+
...
...
O05j5xsxzDJfWr1lqBIFF/OkiYCPW53+cyK1
-----END CERTIFICATE-----
-----BEGIN CERTIFICATE-----
dR9Vpg3WQTjIQvt9W5+C3HU17bUOwvhp/r0+
...
...
5j5xsxzDJfWr1lqW53+O0BIFF/OkiYCPcyK1
-----END CERTIFICATE-----
```

**私密金鑰範例**

```
-----BEGIN RSA PRIVATE KEY-----
jIQvtg3WQT5+C3HU17bU9WdR9VpOwvhp/r0+
...
...
1lqBIFFW53+O05j5xsxzDJfWr/OkiYCPcyK1
-----END RSA PRIVATE KEY-----
```

**建立工作區身分識別提供者**

您必須建立工作區身分識別提供者以與外部連接器搭配使用。

**必要條件**

- 以**承租人管理員**身分登入 vRealize Automation。

**程序**

- 1 選取**管理 > 身分識別目錄管理 > 身分識別提供者**。
- 2 選取**新增身分識別提供者**。
- 3 選取**建立工作區 IDP**。
- 4 在**身分識別提供者名稱**欄位中，輸入身分識別提供者的名稱。
- 5 選取與將使用身分識別提供者的使用者對應的目錄。  
您選取的目錄決定適用於身分識別提供者的連接器。

- 6 選取您針對智慧卡驗證設定的外部連接器。

---

**備註** 如果部署位於負載平衡器後方，請輸入負載平衡器 URL。

---

- 7 選取可以存取身分識別提供者的網路。
- 8 按一下**新增**。

## 設定憑證驗證及預設存取原則規則

您必須設定外部連接器，以與 vRealize Automation Active Directory 和網域搭配使用。

### 必要條件

以**承租人管理員**身分登入 vRealize Automation。

### 程序

- 1 選取**管理 > 身分識別目錄管理 > 連接器**。
- 2 在**工作欄**中選取所需的連接器。  
所選工作會顯示在連接器**詳細資料**索引標籤上的**工作名稱**文字方塊中，連接器類型資訊則顯示在**連接器類型**文字方塊中。
- 3 透過在**已關聯的目錄**文字方塊中指定所需的 Active Directory，確保將連接器連結至該目錄。
- 4 在**已關聯的網域**文字方塊中輸入適當的網域名稱。
- 5 選取 **AuthAdapters** 索引標籤，並啟用 CertificateAuthAdapter。
- 6 設定適合您部署的憑證驗證。  
請參閱**設定身分識別目錄管理的憑證驗證**。
- 7 選取**管理 > 身分識別目錄管理 > 原則**。
- 8 按一下**編輯預設原則**。
- 9 新增憑證至原則規則，並將其設為首個驗證方法。  
憑證必須為原則規則中列出的首個驗證方法，否則憑證驗證將失敗。

## 建立多網域或多樹系 Active Directory 連結

做為系統管理員，您需要設定多網域或多樹系 Active Directory 連結。

設定多網域或多樹系 Active Directory 連結的程序基本上相同。對於多樹系連結，所有適用網域之間都需要雙向信任。

### 必要條件

- 使用適當的負載平衡器安裝分散式 vRealize Automation 部署。請參閱《安裝 vRealize Automation》。
- 以**承租人管理員**身分登入 vRealize Automation。
- 為您的部署設定適當的網域和 Active Directory 樹系。

## 程序

- 1 選取**管理 > 身分識別目錄管理 > 目錄**。
- 2 按一下**新增目錄**。
- 3 在 [新增目錄] 頁面上的**目錄名稱**文字方塊中，指定 Active Directory 伺服器的名稱。
- 4 選取**目錄名稱**標題下的 **Active Directory (整合式 Windows 驗證)**。
- 5 在 [目錄同步與驗證] 區段中，設定將使用者從 Active Directory 同步至 VMware Directories Management 目錄的連接器。

選項	說明
同步連接器	選取適合用於您的系統的連接器。每個 vRealize Automation 應用裝置都包含預設的連接器。如果您需要選擇適當連接器方面的協助，請諮詢系統管理員。
驗證	按一下適合的選項按鈕，表示所選的連接器是否也執行驗證。
目錄搜尋屬性	選取包含使用者名稱的適合帳戶屬性。

視您的部署組態而定，您會有一或多個連接器可供使用。

- 6 在**網域名稱**、**網域管理員使用者名稱**和**網域管理員密碼**文字方塊中輸入適當的加入網域認證。  
例如，您可以輸入以下類似內容：**網域名稱**：hs.trcint.com、**網域管理員使用者名稱**：devadmin、**網域管理員密碼**：xxxx。
- 7 在**繫結使用者詳細資料**區段中，輸入適當的 Active Directory (整合式 Windows 驗證) 認證以促進目錄同步化。

選項	說明
繫結使用者 UPN	輸入可透過網域進行驗證之使用者的使用者主體名稱。例如 UserName@example.com。
繫結 DN 密碼	輸入繫結使用者密碼。

- 8 按一下**儲存 & 下一步**。  
系統會顯示包含網域清單的 [選取網域] 頁面。
- 9 按一下適當的核取方塊，選取您的系統部署所需的網域。
- 10 按一下**下一步**。
- 11 請確認 Directories Management 目錄屬性名稱已對應到正確的 Active Directory 屬性。  
如果目錄屬性名稱未正確對應，請從下拉式功能表中選取正確的 Active Directory 屬性。
- 12 按**下一步**。

- 13 按一下  以選取您要從 Active Directory 同步到目錄的群組。

新增 Active Directory 群組時，會新增不在使用者清單中的該群組成員。

**備註** Directories Management 使用者驗證系統會在新增群組和使用者的時候從 Active Directory 匯入資料，且系統速度受 Active Directory 功能的限制。因此，匯入作業可能需要大量時間，具體視要新增的群組和使用者的數目而定。為了盡可能地減少可能出現的延遲或問題，請將群組和使用者的數目限制為僅 vRealize Automation 作業需要的群組和使用者。如果系統效能降低或發生錯誤，請關閉任何不需要的應用程式，並確保系統已配置適當的記憶體給 Active Directory。如果問題持續存在，請根據需要增加 Active Directory 記憶體配置。對於具有大量使用者和群組的系統，您可能需要將 Active Directory 記憶體配置最多增加至 24 GB。

- 14 按一下下一步。

- 15 按一下  以新增其他使用者。例如，輸入  
`CN=username,CN=Users,OU=myUnit,DC=myCorp,DC=com`。

若要排除使用者，請按一下  建立篩選器以排除某些類型的使用者。選取要做為篩選依據的使用者屬性、查詢規則及值。

- 16 按一下下一步。

- 17 檢閱頁面，以查看有多少使用者和群組將同步至目錄。

如果想要對使用者和群組進行變更，請按一下 [編輯] 連結。

- 18 按一下 **推送到工作區** 以開始目錄同步化。

#### 後續步驟

## 設定群組和使用者角色

承租人管理員可建立業務群組和自訂群組，並授與使用者對 vRealize Automation 主控台的存取權限。

### 將角色指派至目錄使用者或群組

承租人管理員透過指派角色給使用者或群組，為使用者授與存取權。

若要允許使用者或群組修改和觸發管線，您必須將權限指派給這些使用者和群組。如果為使用者和群組指派 Release Manager 角色，這些使用者和群組便可修改和觸發管線。如果為使用者和群組指派 Release Engineer 角色，這些使用者和群組便可觸發管線。如需詳細資訊，請參閱《使用 vRealize Code Stream》指南。

#### 必要條件

以**承租人管理員**身分登入 vRealize Automation。

#### 程序

- 1 選取**管理 > 使用者和群組 > 目錄使用者和群組**。

- 2 在**搜尋**方塊中輸入使用者或群組名稱，然後按 Enter。

請勿在名稱中使用符號 (@)、反斜線 (\) 或正斜線 (/)。您可透過以 user@domain 格式輸入整個使用者或群組名稱來最佳化您的搜尋。

- 3 按一下您要將角色指派到的使用者或群組的名稱。
- 4 從 [新增角色至此使用者] 清單選取一或多個角色。  
[所選角色取得的授權] 清單指示您取得的特定授權。
- 5 (選擇性) 按**下一步**以檢視有關使用者或群組的更多資訊。
- 6 在**使用者詳細資料**頁面上的一般索引標籤中，捲動角色清單以新增使用者。
  - a 若要為使用者授與修改和觸發管線的權限，請選取 **Release Manager** 核取方塊。
  - b 若要為使用者授與觸發管線的權限，請選取 **Release Engineer** 核取方塊。
- 7 按一下**更新**。

## 結果

目前已登入 vRealize Automation 的使用者必須先登出後再登入 vRealize Automation，才能導覽到已授予其存取權的頁面。

## 後續步驟

您可以選擇從 Active Directory 連線中的使用者或群組建立自己的自訂群組。請參閱[建立自訂群組](#)。

## 建立自訂群組

承租人管理員可以透過合併其他自訂群組、身分識別存放區群組及個別身分識別存放區使用者，來建立自訂群組。與對應至業務線、部門或其他組織單位的業務群組相較，自訂群組可針對 vRealize Automation 內的存取權提供更細微的控制。

與標準 vRealize Automation 群組指派相較，自訂群組可讓您在更好的基礎上針對工作授與存取權限。例如，您可能要建立自訂群組，以便讓承租人管理員控制承租人內具有特定權限的人員。

您可以為自訂群組指派角色，但這並非適用於所有情況。例如，您可以建立名為「機器規格核准者」的自訂群組，以用於所有機器預先核准。您也可以建立自訂群組來對應業務群組，以便在一個位置管理所有群組。在這些情況下，您不需要指派角色。

## 必要條件

以**承租人管理員**身分登入 vRealize Automation。

## 程序

- 1 選取**管理 > 使用者和群組 > 自訂群組**。
- 2 按一下**新增**。
- 3 在**名稱**文字方塊中輸入群組名稱。

自訂群組名稱不可以包含分號 (;) 後面跟隨等號 (=) 的組合。

- 4 (選擇性) 在說明文字方塊中輸入說明。
- 5 從 [新增角色到此群組] 清單選取一或多個角色。  
[所選角色取得的授權] 清單指示您取得的特定授權。
- 6 按下一步。
- 7 新增使用者和群組以建立自訂群組。
  - a 在搜尋方塊中輸入使用者或群組名稱，然後按 Enter。  
請勿在名稱中使用符號 (@)、反斜線 (\) 或正斜線 (/)。您可透過以 user@domain 格式輸入整個使用者或群組名稱來最佳化您的搜尋。
  - b 選取要新增至自訂群組的使用者或群組。
- 8 按一下完成。

## 結果

目前已登入 vRealize Automation 的使用者必須先登出後再登入 vRealize Automation，才能導覽到已授予其存取權的頁面。

## 透過自訂群組和規則新增 Just-in-Time 使用者

您可以使用 Just-in-Time 使用者佈建將 vRealize Automation 使用者新增至部署，而無需存取 Active Directory。若要在首次使用時叫用 Just-in-time 佈建，必須建立規則以填入適當的自訂群組。

初次登入時，根據在 [進階群組成員資格] 精靈頁面上建立的規則，為 Just-in-time 使用者動態指派群組成員資格。初次登入後，您可以一般方式指派群組成員資格。此精靈的這個第二個頁面包含四個選取方塊，用於根據定義 Just-in-time 使用者的各種準則建立規則。

例如，在第一個規則選取方塊中，您可以選取 [網域] 做為準則，然後在第二個方塊中選取 [符合]。然後，您可以在第三個規則方塊中輸入網域。這些選項會建立規則，從而建立與指定網域相關聯之以 Just-in-time 成員資格為基礎的使用者。第三個選取方塊是自由格式項目方塊，您可以輸入與前兩個選取方塊中的選項在邏輯上相關的任何資訊。

---

**備註** 設定即時使用者時，NameId 格式對應會指定用來唯一識別使用者的屬性。這個用作 NameId 的屬性對於使用者而言應該是唯一的，且屬性本身應提供做為 SAML 宣告的一部分。變更 NameId 屬性或 NameId 的值會導致登入嘗試期間發生錯誤。例如，如果您使用 urn:oasis:names:tc:SAML:2.0:nameid-format:transient NameId 格式將 NameId 對應至使用者的 SAMAccountName，則還應單獨提供 SAMAccountName。userName 和 SAMAccountName 的值絕不應變更。

---

vRealize Automation 支援萬用字元比對，以供設定即時使用者。如需有關啟用和使用萬用字元比對的詳細資訊，請參閱[將基於萬用字元的比對用於即時使用者](#)。

---

**備註** 您可以建立多個規則，以根據各種準則填入 Just-in-time 使用者。如果您建立多個規則，您可以使用符合規則選取方塊 (位於主要規則方塊上方)，以指示 vRealize Automation 在填入 Just-in-time 使用者時是否應符合任意或所有規則。

---

**程序**

- 1 選取**管理 > 使用者和群組 > 自訂群組**，然後尋找現有群組，例如適用於 Just-in-time 使用者的群組。  
如需詳細資訊，請參閱[建立自訂群組](#)。  
在群組資料列中按一下，但請勿按群組名稱。
- 2 按一下**進階成員資格**。  
如果需要，您可以在 [新增使用者至群組] 頁面上新增個別使用者。
- 3 按**下一步**以檢視 [群組規則] 頁面。
- 4 使用相符合規則選取方塊，建立適合您的使用者組態的一或多個規則。  
在三個主要規則選取方塊 (位於**符合規則**選取方塊下方) 中，按一下向下箭頭，然後輸入資訊以啟動下拉式功能表，您可使用這些功能表建立所需規則。請記住，您可以如上所述使用 \* 和 \ 字元。
- 5 按**下一步**。
- 6 如果您要從群組中排除使用者，請在 [從群組中排除使用者] 頁面上搜尋並新增這些使用者。
- 7 按**下一步**。
- 8 在 [檢閱] 頁面上檢閱群組組態，然後按一下**儲存**以儲存並實作規則和組態。

**結果**

系統會根據您建立的規則新增 Just-in-time 使用者。

**將基於萬用字元的比對用於即時使用者**

vRealize Automation 支援使用基於萬用字元的比對規則設定即時使用者。

**啟用基於萬用字元的比對**

依預設，不會啟用基於萬用字元的比對。若要啟用基於萬用字元的比對，您必須按如下所示執行適當的 REST API 命令。

```
PUT:- https://{VRA_HOSTNAME}/SAAS/t/VSPHERE.LOCAL/jersey/manager/api/system/config/
isDynamicGroupWildcardEnabled
Content-Type: application/vnd.vmware.horizon.manager.systemconfigparameter+json
Accept: application/vnd.vmware.horizon.manager.systemconfigparameter+json
Authorization: HZN <token> (edited)
{
  "name": "isDynamicGroupWildcardEnabled",
  "values": {
    "values": [
      "true"
    ]
  }
}
```

要提供給啟用萬用字元組態之 API 的 HZN Token 必須適用於 vsphere.local 承租人中的管理員使用者。

## 將 SAML 判斷提示中的屬性對應至 vRealize Automation 使用者屬性

SAML 判斷提示中的屬性名稱必須與 vRealize Automation [使用者屬性] 頁面上定義的屬性名稱完全相符。包含使用者名字的 SAML 屬性應命名為「firstName」，而姓氏應命名為「lastName」，依此類推。如果身分識別提供者傳送未在 [使用者屬性] 頁面上定義的其他使用者屬性，則管理員必須將這些屬性新增至頁面。例如，如果身分識別提供者傳送 SAML 屬性 (稱為「groups」或「memberof」) 中的使用者群組成員資格資訊，則必須新增 vRealize Automation 使用者屬性「groups」或「memberof」。請務必針對屬性名稱使用確切的大寫。

**備註** 若要在定義使用者群組成員資格的多值屬性中正確識別字串 (例如 Group\_Name)，請建立萬用字元為 \*Group\_Name\*。

對於「相符」和「不相符」條件，您可以使用 \* 做為萬用字元在規則中包含字元模式相符項。例如，輸入 `<userinput>*Smi*</userinput>` 將選取 Smith、Smiley、Smirnoff 和其他類似變體，包括名稱中間含有 smi 的變體。如果您想要尋找模式的所有完全相符項，請在輸入模式時在 \* 前面新增反斜線 (\)。例如，輸入 `<userinput>*Adam\* </userinput>` 會尋找與模式 Adam\* 完全相符的所有名稱。您可以在片語中的任何位置使用 \*，後面和前面加上任何字元，包括 \* & \\*。

## 建立業務群組

業務群組可用來將一組服務和資源與一組使用者建立關聯。這些群組通常對應於某個業務線、部門或其他組織單位。您可建立業務群組，以便您可設定保留區，並授權使用者為業務群組成員佈建服務目錄項目。

若要將多個使用者新增至業務群組角色，您可以新增多個個別使用者，或者您可以透過將身分識別存放區群組或自訂群組新增至角色，同時新增多個使用者。例如，您可以建立自訂群組「銷售支援團隊」，並將此群組新增至支援角色。您也可以使用現有的身分識別存放區使用者群組。您選擇的使用者和群組在身分識別存放區中必須有效。

為支援 vCloud Director 整合，vRealize Automation 業務群組中的相同業務群組成員也必須是 vCloud Director 組織的成員。

承租人管理員建立業務群組後，業務群組管理員有權修改管理員電子郵件地址和成員。承租人管理員可修改所有選項。

此程序假設已安裝並設定 IaaS。

### 必要條件

- 以**承租人管理員**身分登入 vRealize Automation。
- 如果您想要將業務群組成員所建立的機器新增至特定 Active Directory 組織單位，請設定 Active Directory 原則。請參閱[建立 Active Directory 原則](#)。您可以在建立業務群組時套用原則，或稍後新增原則。
- 如果您想要為群組提供在佈建的機器名稱前面加上的預設機器前置詞，請向網狀架構管理員申請前置詞。請參閱[設定機器前置詞](#)。機器前置詞不適用於 XaaS 申請。

### 程序

- 1 選取**管理 > 使用者和群組 > 業務群組**。
- 2 按一下**新增**圖示 (+)。

### 3 設定業務群組詳細資料。

選項	說明
名稱	輸入業務群組的名稱。
說明	輸入說明。
傳送容量警示電子郵件至	輸入必須接收容量警示通知的使用者的一或多個電子郵件地址。不支援電子郵件別名地址，每個電子郵件地址必須專用於特定使用者。 用逗點分隔多個項目。例如， <b>JoeAdmin@mycompany.com, WeiMgr@mycompany.com。</b>
<b>Active Directory 原則</b>	為業務群組選取預設 Active Directory 原則。

### 4 新增自訂內容。

### 5 按下一步移至 [成員] 頁面。

### 6 輸入使用者名稱或自訂使用者群組名稱，然後按 Enter。

您可向業務群組新增一或多個個人或自訂使用者群組。您可以立即指定使用者，也可以建立空白業務群組，稍後再填入。

選項	說明
群組管理員角色	可為該群組建立權利並指派核准原則。
支援角色	可代表業務群組的其他成員申請和管理服務目錄項目。
共用存取角色	可以對其他業務群組成員部署的資源使用和執行動作。
使用者角色	可申請他們獲權的服務目錄項目。

### 7 按下一步移至 [基礎結構] 頁面。

### 8 設定預設基礎結構選項。

選項	說明
預設機器前置詞	選取已針對業務群組預先設定的機器前置詞。  機器藍圖將使用此前置詞。如果藍圖使用預設前置詞，但您未在此處提供前置詞，則會根據業務群組名稱建立機器前置詞。最佳做法是提供預設前置詞。您仍可以使用特定前置詞來設定藍圖，或允許服務目錄使用者在申請藍圖時將其覆寫。  XaaS 藍圖不使用預設機器前置詞。如果您在此處設定前置詞並將 XaaS 藍圖授權給此業務群組，這不會影響 XaaS 機器的佈建。
<b>Active Directory 容器</b>	進入 Active Directory 容器。此選項僅適用於 WIM 佈建。 其他佈建方法需要額外組態，才能將已佈建機器加入 AD 容器。

### 9 按一下完成。

#### 結果

承租人管理員可透過建立保留區將資源配置給您的業務群組。業務群組管理員可針對業務群組成員建立權利。

## 後續步驟

- 根據業務群組佈建機器的所在位置，來針對您的業務群組建立保留區。請參閱[選擇保留區案例](#)。
- 如果目錄項目已發佈且服務存在，您可針對業務群組成員建立權利。請參閱[將服務、目錄項目和動作授權給使用者](#)。

## 疑難排解顯示群組成員時效能變慢

檢視群組詳細資料時，業務群組或自訂群組成員的顯示速度遲緩。

### 問題

在具有大量使用者的環境中檢視使用者資訊時，使用者介面中的使用者名稱的顯示速度遲緩。

### 原因

在具有大型 Active Directory 環境的環境中載入名稱需要很長時間。

### 解決方案

- ◆ 若要降低擷取工作負載，請儘可能使用 Active Directory 群組或自訂群組，而非按名稱新增數百名個別成員。

## 疑難排解要篩選的未預期項目

用於進行篩選選取的業務群組清單顯示未預期或重複的項目。

### 問題

您在**管理 > 使用者和群組 > 業務群組**下變更了業務群組。在**[部署]**頁面上，當您嘗試依業務群組篩選部署時，要篩選的可用業務群組清單不會反映您的變更，也不會顯示未預期的結果，例如重複的業務群組。

### 原因

系統僅每隔 30 分鐘輪詢一次變更。

### 解決方案

等待 30 分鐘，然後透過重新整理瀏覽器來重新整理業務群組篩選選取清單。

## 建立其他承租人

身為系統管理員，您可以建立其他 vRealize Automation 承租人，以便使用者可存取完成其工作指派所需的適當應用程式和資源。

承租人是軟體執行個體內工作的、具備特定權限的一組使用者。通常，會在系統安裝和初始設定期間建立預設 vRealize Automation 承租人。之後，管理員可建立其他承租人，以便使用者可登入並完成其工作指派。管理員可視需要為系統作業建立足夠多的承租人。建立承租人時，管理員必須指定基本組態，例如，名稱、登入 URL、本機使用者以及管理員。設定基本承租人資訊後，承租人管理員必須透過使用 vRealize Automation 主控台的**[管理]**索引標籤上的**[身分識別目錄管理]**功能，來登入並設定適當的 Active Directory 連線。此外，承租人管理員可將自訂商標套用至承租人。

**必要條件**

以**系統管理員**身分登入 vRealize Automation 主控台。

**程序****1 (選擇性) 指定承租人資訊**

設定承租人的第一步是命名新的承租人、將其新增至 vRealize Automation 並建立承租人專屬的存取 URL。

**2 (選擇性) 設定本機使用者**

vRealize Automation 系統管理員必須針對每一個適用的承租人設定本機使用者。

**3 (選擇性) 指派管理員**

您可以從為承租人設定的身分識別存放區指派一或多個承租人管理員及 IaaS 管理員。

**指定承租人資訊**

設定承租人的第一步是命名新的承租人、將其新增至 vRealize Automation 並建立承租人專屬的存取 URL。

**必要條件**

以**系統管理員**身分登入 vRealize Automation 主控台。

**程序**

- 1** 選取**管理 > 承租人**。
- 2** 按一下**新增**圖示 (+)。
- 3** 在**名稱**文字方塊中輸入名稱。
- 4** (選擇性) 在**說明**文字方塊中輸入說明。
- 5** 在 **URL 名稱**文字方塊中輸入承租人的唯一識別碼。

此 URL Token 用於將承租人專屬的識別碼附加到 vRealize Automation 主控台 URL。

例如，輸入 **mytenant** 以建立 URL `https://vrealize-appliance-hostname.domain.name/vcac/org/mytenant`。

---

**備註** 在 vRealize Automation 7.0 和 7.1 中，承租人 URL 必須僅使用小寫字元。

---

- 6** (選擇性) 在**連絡電子郵件**文字方塊中輸入電子郵件地址。

- 7** 按一下**提交並移至下一步**。

**設定本機使用者**

vRealize Automation 系統管理員必須針對每一個適用的承租人設定本機使用者。

管理員為承租人建立一般資訊後，[本機使用者] 索引標籤變為作用中，且管理員可指定可存取承租人的使用者。承租人設定完成後，本機承租人使用者可登入其各自承租人來完成工作指派。

**備註** 新增使用者後，您將無法變更其組態。如果需要變更使用者組態相關的任何項目，您必須刪除該使用者並重新建立它。

#### 程序

- 1 在 [本機使用者] 索引標籤上按一下**新增**按鈕。
- 2 在 [使用者詳細資料] 對話方塊中的**名字**和**姓氏**欄位中輸入使用者的名字和姓氏。
- 3 在**電子郵件**欄位中輸入使用者電子郵件地址。
- 4 在**使用者名稱**和**密碼**欄位輸入使用者的使用者識別碼和密碼。
- 5 按一下**新增**按鈕。
- 6 針對承租人的所有本機使用者重複適用的步驟。

#### 結果

即會針對承租人建立指定的本機使用者。

### 指派管理員

您可以從為承租人設定的身分識別存放區指派一或多個承租人管理員及 IaaS 管理員。

承租人管理員負責設定承租人專屬商標，以及在其承租人內容中管理身分識別存放區、使用者、群組、權利與共用藍圖。IaaS 管理員負責在 IaaS 中設定基礎結構來源端點、指派網狀架構管理員並監控 IaaS 記錄。

#### 必要條件

- 指派 IaaS 管理員前，必須安裝 IaaS。如需有關安裝 IaaS 的詳細資訊，請參閱《安裝 vRealize Automation》。

#### 程序

- 1 在**承租人管理員**搜尋方塊中輸入使用者或群組的名稱，然後按 Enter。  
為了更快得出結果，請輸入整個使用者或群組名稱，例如 myAdmins@mycompany.domain。重複此步驟來指派其他承租人管理員。
- 2 如果您已安裝 IaaS，請在 **IaaS 管理員** 搜尋方塊中輸入使用者或群組的名稱，然後按 Enter。  
為了更快得出結果，請輸入整個使用者或群組名稱，例如 IaaSAdmins@mycompany.domain。重複此步驟來指派其他基礎結構管理員。
- 3 按一下**新增**。

### 刪除承租人

系統管理員可以從 vRealize Automation 刪除任何不需要的承租人。

如果您刪除某個承租人，此承租人將立即從 vRealize Automation 介面移除，但可能需要幾個小時才能從您的部署中完全移除。如果您刪除某個承租人並且想要使用相同的 URL 建立另一個承租人，請留出幾個小時等待完全刪除，然後再建立新承租人。

### 必要條件

以系統管理員身分登入 vRealize Automation 主控台。

### 程序

1 選取**管理 > 承租人**。

2 選取要刪除的承租人。

請不要按一下實際名稱來選取承租人。這樣會開啟承租人以供編輯。

3 按一下**刪除**。

### 結果

承租人即從您的 vRealize Automation 部署刪除。

## 為多租戶設定安全性設定

您可以在多承租人環境中的承租人之間控制 NSX 安全性物件的可用性。

建立 NSX 安全性物件時，其預設可用性可為全域 (表示可用於其相關聯的端點具有保留區的所有承租人)，也可對管理員以外的所有使用者隱藏。

跨承租人的安全性物件的可用性取決於相關聯的端點在承租人中具有保留區還是保留區原則。

升級至此 vRealize Automation 版本後，在承租人之間控制新安全性物件之可用性的方式以及您在現有安全性物件中所看到的行為 (相對於跨租用) 將在相關主題在 [vRealize Automation 中控制承租人對安全性物件的存取權](#) 中概述。

## 設定自訂商標

vRealize Automation 可讓您套用自訂商標至 [承租人登入] 和 [應用程式] 頁面。

自訂商標可包括文字和背景色彩、企業標誌、公司名稱、隱私權政策、版權聲明以及其他您想要顯示在 [承租人登入] 或 [應用程式] 頁面上的相關資訊。

### 承租人登入頁面的自訂商標

使用 [登入螢幕商標] 頁面將自訂商標套用至 vRealize Automation 承租人登入頁面。

您可以在承租人登入頁面上使用預設 vRealize Automation 商標，或使用 [登入螢幕商標] 頁面設定自訂商標。請注意，自訂商標會以相同方式套用至所有承租人應用程式。

此頁面可讓您在所有承租人登入頁面上設定商標。

[登入螢幕商標] 頁面會在 [預覽] 窗格中顯示目前已實作的承租人登入商標。

---

**備註** 儲存新的承租人登入頁面商標後，可能會有至多五分鐘的延遲，商標才會在所有登入頁面上顯示。

---

### 必要條件

若要對商標使用自訂標誌或其他影像，您必須有適當檔案可供使用。

### 程序

- 1 以系統或承租人管理員身分登入 vRealize Automation。
- 2 按一下**管理索引標籤**。
- 3 選取**商標 > 登入螢幕商標**
- 4 若要新增標誌影像，請按一下 [標誌] 欄位下方的**上傳**，導覽至適當的資料夾，然後選取標誌影像檔。
- 5 若要新增其他影像，請按一下 [影像] (選擇性) 欄位下方的**上傳**，導覽至適當的資料夾，然後選取其他影像檔。
- 6 若要自訂背景色彩，請在**背景色彩**、**報頭色彩**、**登入按鈕背景色彩**及**登入按鈕前景色彩**欄位中輸入適當的十六進位代碼。

如有需要，請搜尋網際網路以取得十六進位色彩代碼的清單。

- 7 按一下**儲存**以套用設定。

### 結果

承租人使用者即可在其登入頁面上看到自訂商標。

## 承租人應用程式的自訂商標

使用 [應用程式商標] 頁面將自訂商標套用至 vRealize Automation 承租人應用程式。

您可以在使用者應用程式上使用預設 vRealize Automation 商標，或者使用 [應用程式商標] 頁面設定自訂商標。此頁面可讓您在應用程式頁面的標頭和註腳上設定商標。請注意，自訂商標將以相同方式套用至所有使用者應用程式。

[應用程式商標] 頁面會在頁面底部顯示目前已實作的標頭或註腳商標。

### 必要條件

如果要對您的商標使用自訂標誌，您必須有標誌影像檔可供使用。

### 程序

- 1 以系統或承租人管理員身分登入 vRealize Automation。
- 2 按一下**管理索引標籤**。
- 3 選取**商標 > 應用程式商標**
- 4 如果**標頭**索引標籤處於非作用中狀態，請按一下該標籤。
- 5 如果要使用預設 vRealize Automation 商標，請按一下**使用預設值**核取方塊。

- 6 若要實作自訂商標，請在**標頭**及**註腳**索引標籤上的欄位中進行適當選擇。
  - a 在**標頭標誌**欄位中按一下**瀏覽**按鈕，導覽至適當的資料夾，然後選取標誌影像檔。
  - b 在**公司名稱**欄位中輸入適當的公司名稱。

使用者將滑鼠暫留在標誌上方時，會顯示指定的名稱。
  - c 在**產品名稱**欄位中輸入適當名稱。

您在此處輸入的名稱會顯示在與標誌相鄰的應用程式標頭中。
  - d 在**背景十六進位色彩**欄位中，輸入代表應用程式周邊背景色彩的適當十六進位色彩代碼。

如有需要，請搜尋網際網路以取得十六進位色彩代碼的清單。
  - e 在**文字十六進位色彩**欄位中，輸入代表文字色彩的適當十六進位代碼。

如有需要，請搜尋網際網路以取得十六進位文字色彩代碼的清單。
  - f 按**下一步**啟動 [註腳] 索引標籤。
  - g 在**版權注意事項**欄位中輸入所需聲明。
  - h 在**隱私權政策連結**欄位中輸入公司隱私權政策聲明的連結。
  - i 在**連絡人連結**欄位中輸入所需的公司連絡資訊。
- 7 按一下**更新**以實作商標組態。

## 結果

承租人使用者即可在其應用程式頁面上看到自訂商標。

## 設定通知的檢查清單

您可以設定 vRealize Automation 在發生特定事件時傳送使用者通知。使用者可以選擇要訂閱的通知，但僅可從您啟用為通知觸發器的事件中進行選取。

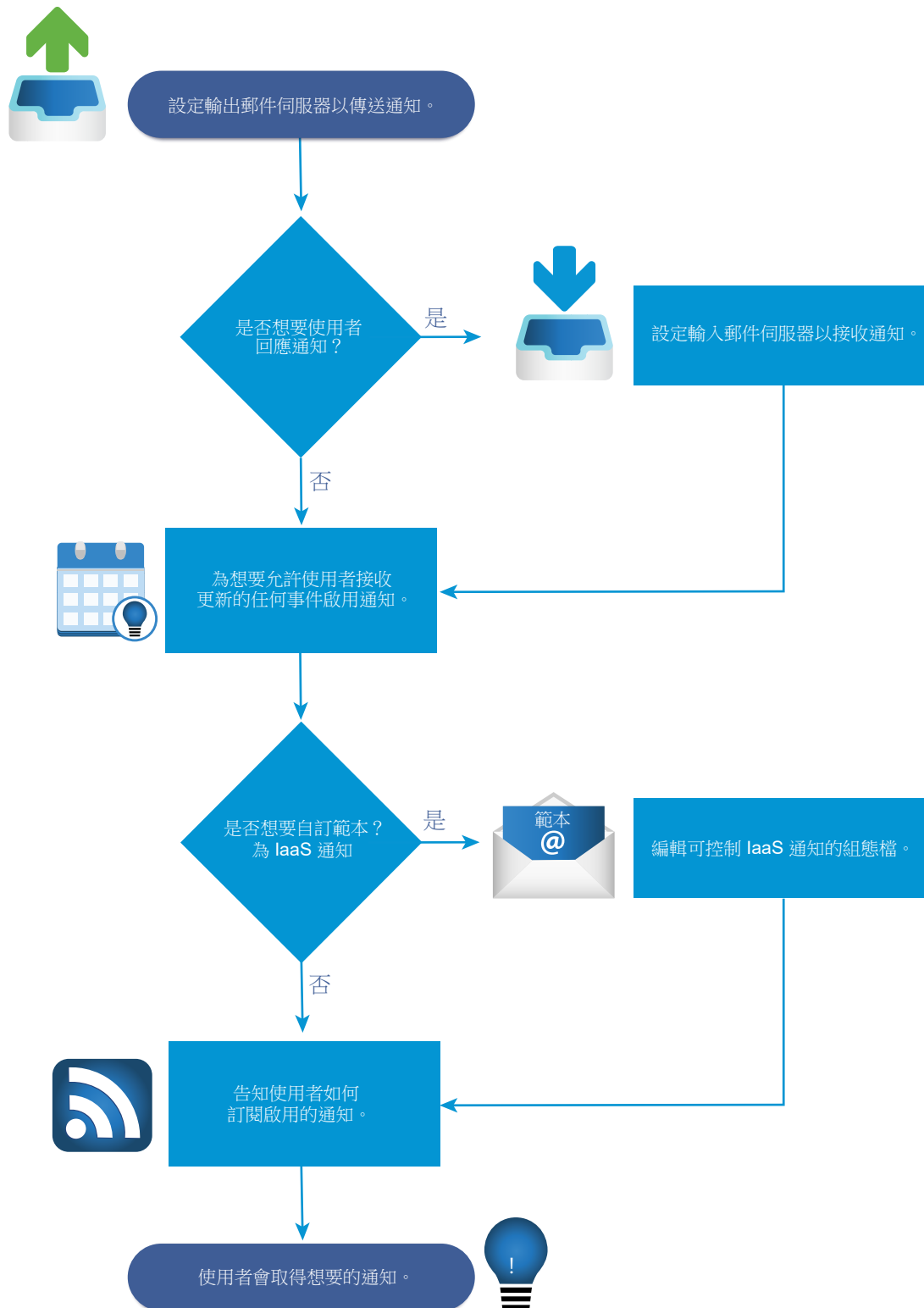

設定通知檢查清單提供設定通知所需步驟之順序的高層級概觀，並提供決定點或每個步驟詳細指示的連結。

表 2-10. 設定通知的檢查清單

工作	所需的角色	詳細資料
<input type="checkbox"/> 設定輸出電子郵件伺服器以傳送通知。	<ul style="list-style-type: none"> <li>■ 系統管理員可設定預設全域伺服器。</li> <li>■ 承租人管理員可針對其承租人設定伺服器。</li> </ul>	首次針對您的承租人設定伺服器，請參閱 <a href="#">新增承租人專屬的輸出電子郵件伺服器</a> 。如果您需要覆寫預設全域伺服器，請參閱 <a href="#">覆寫系統預設的輸出電子郵件伺服器</a> 。若要針對所有承租人設定全域預設伺服器，請參閱 <a href="#">建立全域輸出電子郵件伺服器</a> 。
<input type="checkbox"/> (選擇性) 設定輸入電子郵件伺服器，以便使用者可以透過回應通知完成工作。	<ul style="list-style-type: none"> <li>■ 系統管理員可設定預設全域伺服器。</li> <li>■ 承租人管理員可針對其承租人設定伺服器。</li> </ul>	首次針對您的承租人設定伺服器，請參閱 <a href="#">新增承租人專屬的輸入電子郵件伺服器</a> 。如果您需要覆寫預設全域伺服器，請參閱 <a href="#">覆寫系統預設的輸入電子郵件伺服器</a> 。若要針對所有承租人設定全域預設伺服器，請參閱 <a href="#">建立全域輸入電子郵件伺服器</a> 。
<input type="checkbox"/> (選擇性) 指定在機器到期日期之前傳送電子郵件通知的時間。	系統管理員	請參閱 <a href="#">自訂傳送機器到期之電子郵件通知的日期</a> 。
<input type="checkbox"/> 選取 vRealize Automation 事件以觸發使用者通知。使用者僅可針對您啟用為通知觸發器的事件訂閱通知。	承租人管理員	請參閱 <a href="#">設定通知</a> 。
<input type="checkbox"/> (選擇性) 設定傳送至機器擁有者 (關心涉及其機器的事件，如租用到期) 的通知範本。	可存取 vRealize Automation 伺服器安裝目錄 (通常為 %SystemDrive%\Program Files\VMware\VCAC\Server) 下 \Templates 目錄的任何使用者，皆可設定這些電子郵件通知的範本。	請參閱 <a href="#">設定自動 IaaS 電子郵件的範本</a> 。
<input type="checkbox"/> 您的使用者已自動訂閱設定的通知。 如有必要，可以為您的使用者提供有關如何訂閱您啟用之通知的指示。他們可以選擇僅訂閱與其角色相關的通知。	所有使用者	請參閱 <a href="#">訂閱通知</a> 。

## 設定通知的全域電子郵件伺服器

承租人管理員可在為其自己的承租人設定通知時新增電子郵件伺服器。做為系統管理員，您可以將向所有承租人顯示的全域輸入及輸出電子郵件伺服器設定為系統預設值。如果承租人管理員未在啟用通知前覆寫這些設定，vRealize Automation 會使用全域設定的電子郵件伺服器。

### 建立全域輸入電子郵件伺服器

系統管理員可以建立全域輸入電子郵件伺服器來處理輸入電子郵件通知，例如核准回應。您可以只建立一個輸入伺服器，並顯示為所有承租人的預設值。如果承租人管理員未在啟用通知前覆寫這些設定，vRealize Automation 會使用全域設定的電子郵件伺服器。

#### 必要條件

以系統管理員身分登入 vRealize Automation 主控台。

**程序**

- 1 選取**管理 > 電子郵件伺服器**。
- 2 按一下**新增**圖示 (+)。
- 3 選取**電子郵件 – 輸入**。
- 4 按一下**確定**。
- 5 在**名稱**文字方塊中輸入名稱。
- 6 (選擇性) 在**說明**文字方塊中輸入說明。
- 7 (選擇性) 選取 **SSL** 核取方塊，可使用 SSL 來確保安全性。
- 8 選擇伺服器通訊協定。
- 9 在**伺服器名稱**文字方塊中輸入伺服器的名稱。
- 10 在**伺服器連接埠**文字方塊中輸入伺服器連接埠號碼。
- 11 在**資料夾名稱**文字方塊中輸入電子郵件的資料夾名稱。  
僅在選擇 IMAP 伺服器通訊協定時才需要此選項。
- 12 在**使用者名稱**文字方塊中輸入使用者名稱。
- 13 在**密碼**文字方塊中輸入密碼。
- 14 在**電子郵件地址**文字方塊中，輸入 vRealize Automation 使用者可以回覆的電子郵件地址。
- 15 (選擇性) 選取**從伺服器刪除**，從伺服器刪除所有由通知服務擷取的已處理電子郵件。
- 16 選擇 vRealize Automation 是否可以從電子郵件伺服器接受自我簽署的憑證。
- 17 按一下**測試連線**。
- 18 按一下**新增**。

**建立全域輸出電子郵件伺服器**

系統管理員可以建立全域輸出電子郵件伺服器來處理輸出電子郵件通知。您可以只建立一個輸出伺服器，並顯示為所有承租人的預設值。如果承租人管理員未在啟用通知前覆寫這些設定，vRealize Automation 會使用全域設定的電子郵件伺服器。

**必要條件**

以**系統管理員**身分登入 vRealize Automation 主控台。

**程序**

- 1 選取**管理 > 電子郵件伺服器**。
- 2 按一下**新增**圖示 (+)。
- 3 選取**電子郵件 – 輸出**。
- 4 按一下**確定**。

- 5 在**名稱**文字方塊中輸入名稱。
- 6 (選擇性) 在**說明**文字方塊中輸入說明。
- 7 在**伺服器名稱**文字方塊中輸入伺服器的名稱。
- 8 選擇加密方法。
  - 按一下**使用 SSL**。
  - 按一下**使用 TLS**。
  - 按一下**無傳送未加密通訊**。
- 9 在**伺服器連接埠**文字方塊中輸入伺服器連接埠號碼。
- 10 (選擇性) 如果伺服器需要驗證，請選取**必要**核取方塊。
  - a 在**使用者名稱**文字方塊中輸入使用者名稱。
  - b 在**密碼**文字方塊中輸入密碼。
- 11 在**寄件者地址**文字方塊中，輸入應該為 vRealize Automation 電子郵件來源的電子郵件地址。  
此電子郵件地址與您提供的使用者名稱及密碼相對應。
- 12 選擇 vRealize Automation 是否可以從電子郵件伺服器接受自我簽署的憑證。
- 13 按一下**測試連線**。
- 14 按一下**新增**。

## 新增承租人專屬的輸出電子郵件伺服器

承租人管理員可新增輸出電子郵件伺服器，以傳送完成工作項目 (例如核准) 的通知。

每個承租人只能有一個輸出電子郵件伺服器。如果您的系統管理員已設定全域輸出電子郵件伺服器，請參閱[覆寫系統預設的輸出電子郵件伺服器](#)。

### 必要條件

- 以**承租人管理員**身分登入 vRealize Automation。
- 如果電子郵件伺服器需要驗證，則指定使用者必須位於身分識別存放區和業務群組中。

### 程序

- 1 選取**管理 > 通知 > 電子郵件伺服器**。
- 2 按一下**新增**圖示 (+)。
- 3 選取**電子郵件 - 輸出**。
- 4 按一下**確定**。
- 5 在**名稱**文字方塊中輸入名稱。
- 6 (選擇性) 在**說明**文字方塊中輸入說明。
- 7 在**伺服器名稱**文字方塊中輸入伺服器的名稱。

- 8 選擇加密方法。
  - 按一下**使用 SSL**。
  - 按一下**使用 TLS**。
  - 按一下**無**傳送未加密通訊。
- 9 在**伺服器連接埠**文字方塊中輸入伺服器連接埠號碼。
- 10 (選擇性) 如果伺服器需要驗證，請選取**必要**核取方塊。
  - a 在**使用者名稱**文字方塊中輸入使用者名稱。
  - b 在**密碼**文字方塊中輸入密碼。
- 11 在**寄件者地址**文字方塊中，輸入應該為 vRealize Automation 電子郵件來源的電子郵件地址。  
此電子郵件地址與您提供的使用者名稱及密碼相對應。
- 12 選擇 vRealize Automation 是否可以從電子郵件伺服器接受自我簽署的憑證。  
此選項僅在啟用加密時才可用。
  - 按一下**是**接受自我簽署的憑證。
  - 按一下**否**拒絕自我簽署的憑證。
- 13 按一下**測試連線**。
- 14 按一下**新增**。

## 新增承租人專屬的輸入電子郵件伺服器

承租人管理員可新增輸入電子郵件伺服器，以便使用者回應完成工作項目 (例如核准) 的通知。

每個承租人只能有一個輸入電子郵件伺服器。如果您的系統管理員已設定全域輸入電子郵件伺服器，請參閱[覆寫系統預設的輸入電子郵件伺服器](#)。

### 必要條件

- 以**承租人管理員**身分登入 vRealize Automation。
- 確認指定的使用者位於身分識別存放區和業務群組中。

### 程序

- 1 選取**管理 > 通知 > 電子郵件伺服器**。
- 2 按一下**新增**圖示 (+)。
- 3 選取**電子郵件 - 輸入**，然後按一下**確定**。
- 4 設定下列輸入電子郵件伺服器選項。

選項	動作
名稱	輸入輸入電子郵件伺服器的名稱。
說明	輸入輸入電子郵件伺服器的說明。

選項	動作
安全性	選取 <b>使用 SSL</b> 核取方塊。
通訊協定	選擇伺服器通訊協定。
伺服器名稱	輸入伺服器名稱。
伺服器連接埠	輸入伺服器連接埠號碼。

- 5 在**資料夾名稱**文字方塊中輸入電子郵件的資料夾名稱。  
僅在選擇 IMAP 伺服器通訊協定時才需要此選項。
- 6 在**使用者名稱**文字方塊中輸入使用者名稱。
- 7 在**密碼**文字方塊中輸入密碼。
- 8 在**電子郵件地址**文字方塊中，輸入 vRealize Automation 使用者可以回覆的電子郵件地址。
- 9 (選擇性) 選取**從伺服器刪除**，從伺服器刪除所有由通知服務擷取的已處理電子郵件。
- 10 選擇 vRealize Automation 是否可以從電子郵件伺服器接受自我簽署的憑證。  
此選項僅在啟用加密時才可用。
  - 按一下**是**接受自我簽署的憑證。
  - 按一下**否**拒絕自我簽署的憑證。
- 11 按一下**測試連線**。
- 12 按一下**新增**。

## 覆寫系統預設的輸出電子郵件伺服器

如果系統管理員已設定系統預設的輸出電子郵件伺服器，承租人管理員可以覆寫此全域設定。

### 必要條件

以**承租人管理員**身分登入 vRealize Automation。

### 程序

- 1 選取**管理 > 通知 > 電子郵件伺服器**。
- 2 選取輸出電子郵件伺服器。
- 3 按一下**覆寫全域**。
- 4 在**名稱**文字方塊中輸入名稱。
- 5 (選擇性) 在**說明**文字方塊中輸入說明。
- 6 在**伺服器名稱**文字方塊中輸入伺服器的名稱。
- 7 選擇加密方法。
  - 按一下**使用 SSL**。
  - 按一下**使用 TLS**。

- 按一下**無**傳送未加密通訊。
- 8 在**伺服器連接埠**文字方塊中輸入伺服器連接埠號碼。
- 9 (選擇性) 如果伺服器需要驗證，請選取**必要**核取方塊。
  - a 在**使用者名稱**文字方塊中輸入使用者名稱。
  - b 在**密碼**文字方塊中輸入密碼。
- 10 在**寄件者地址**文字方塊中，輸入應該為 vRealize Automation 電子郵件來源的電子郵件地址。  
此電子郵件地址與您提供的使用者名稱及密碼相對應。
- 11 選擇 vRealize Automation 是否可以從電子郵件伺服器接受自我簽署的憑證。  
此選項僅在啟用加密時才可用。
  - 按一下**是**接受自我簽署的憑證。
  - 按一下**否**拒絕自我簽署的憑證。
- 12 按一下**測試連線**。
- 13 按一下**新增**。

## 覆寫系統預設的輸入電子郵件伺服器

如果系統管理員已設定系統預設的輸入電子郵件伺服器，承租人管理員可以覆寫此全域設定。

### 必要條件

以**承租人管理員**身分登入 vRealize Automation。

### 程序

- 1 選取**管理 > 通知 > 電子郵件伺服器**。
- 2 在電子郵件伺服器資料表中選取輸入電子郵件伺服器。
- 3 按一下**覆寫全域**。
- 4 輸入下列輸入電子郵件伺服器選項。

選項	動作
名稱	將輸入電子郵件伺服器的名稱輸入。
說明	輸入輸入電子郵件伺服器的說明。
安全性	選取 <b>SSL</b> 核取方塊，可使用 SSL 來確保安全性。
通訊協定	選擇伺服器通訊協定。
伺服器名稱	輸入伺服器名稱。
伺服器連接埠	輸入伺服器連接埠號碼。

- 5 在**資料夾名稱**文字方塊中輸入電子郵件的資料夾名稱。  
僅在選擇 IMAP 伺服器通訊協定時才需要此選項。

- 6 在**使用者名稱**文字方塊中輸入使用者名稱。
- 7 在**密碼**文字方塊中輸入密碼。
- 8 在**電子郵件地址**文字方塊中，輸入 vRealize Automation 使用者可以回覆的電子郵件地址。
- 9 (選擇性) 選取**從伺服器刪除**，從伺服器刪除所有由通知服務擷取的已處理電子郵件。
- 10 選擇 vRealize Automation 是否可以從電子郵件伺服器接受自我簽署的憑證。  
此選項僅在啟用加密時才可用。
  - 按一下**是**接受自我簽署的憑證。
  - 按一下**否**拒絕自我簽署的憑證。
- 11 按一下**測試連線**。
- 12 按一下**新增**。

## 還原為系統預設電子郵件伺服器

覆寫系統預設伺服器的承租人管理員可將設定還原為全域設定。

### 必要條件

以**承租人管理員**身分登入 vRealize Automation。

### 程序

- 1 選取**管理 > 通知 > 電子郵件伺服器**。
- 2 選取要還原的電子郵件伺服器。
- 3 按一下**還原為全域**。
- 4 按一下**是**。

## 設定通知

每位使用者可決定是否要接收通知，但承租人管理員可決定哪些事件可觸發通知。

### 必要條件

- 以**承租人管理員**身分登入 vRealize Automation。
- 確認承租人管理員或系統管理員已設定輸出電子郵件伺服器。請參閱 [新增承租人專屬的輸出電子郵件伺服器](#)。

### 程序

- 1 選取**管理 > 通知 > 案例**。
- 2 選取一或多個通知。
- 3 按一下**啟動**。

## 結果

在喜好設定中訂閱通知的使用者現在收到此通知。

## 自訂傳送機器到期之電子郵件通知的日期

您可以指定在機器到期日期之前傳送電子郵件通知的時間。

您可以變更定義機器到期日期之前多少天 vRealize Automation 傳送到期通知電子郵件的設定。此電子郵件通知使用者機器的到期日期。依預設，此設定為機器到期之前 7 天。

## 程序

- 1 使用具有管理存取權的認證登入 vRealize Automation Server。
- 2 導覽至並開啟 `/etc/vcac/setenv-user` 檔案。
- 3 新增以下行至檔案，以指定機器到期之前的天數，此範例中的 3 指定機器到期之前 3 天。

```
VCAC_OPTS="$VCAC_OPTS -Dlease.enforcement.prearchive.notification.days=3"
```

- 4 透過執行以下命令，重新啟動虛擬應用裝置上的 vCAC 服務：

```
service vcac-server restart
```

## 後續步驟

如果您正在高可用性負載平衡器環境中工作，請在 HA 環境中為所有虛擬應用裝置重複此程序。

## 設定自動 IaaS 電子郵件的範本

您可以設定要傳送至機器擁有者的有關各類 vRealize Automation 事件 (涉及其機器) 的通知電子郵件。

觸發這些通知的事件可包括封存期間和虛擬機器租用到期或即將到期的通知。

如需設定和啟用或停用 vRealize Automation 電子郵件通知的相關資訊，請參閱下列部落格文章和知識庫文章：

- [vRealize Automation 中的電子郵件自訂](#)
- [在 vRealize Automation 中自訂電子郵件範本 \(2088805\)](#)
- [在 vRealize Automation 中自訂電子郵件範本的範例 \(2102019\)](#)

## 訂閱通知

如果您的管理員已設定通知，系統將自動為您訂閱。通知事件可包括成功完成目錄申請或必要核准。

如果您必須手動訂閱，您可以啟用通知。

## 必要條件

登入 vRealize Automation。

## 程序

- 1 按一下**喜好設定**。

- 2 針對「通知」資料表中的電子郵件通訊協定選取已啟用核取方塊。
- 3 按一下套用。
- 4 按一下關閉。

## 建立自訂 RDP 檔案來支援已佈建機器的 RDP 連線

系統管理員建立一個自訂遠端桌面通訊協定檔案，可供 IaaS 架構設計人員用於在藍圖中進行 RDP 設定。您可建立 RDP 檔案，並為架構設計人員提供該檔案的完整路徑名稱，以便他們能夠將其納入藍圖，然後目錄管理員會授權使用者執行 RDP 動作。

---

**備註** 如果您使用的 Internet Explorer 已啟用增強式安全性設定，您就無法下載 .rdp 檔案。

---

### 必要條件

以管理員身分登入 IaaS Manager Service。

### 程序

- 1 將您的目前目錄設為 `<vRA_installation_dir>\Rdp`。
- 2 在同一目錄下複製檔案 `Default.rdp`，並將其重新命名為 `Console.rdp`。
- 3 在編輯器中開啟 `Console.rdp` 檔案。
- 4 將 RDP 設定新增至檔案。  
例如，**connect to console:i:1**。
- 5 如果您在分散式環境中工作，請以具有管理權限的使用者身分登入已安裝 Model Manager 網站元件的 IaaS 主機機器。
- 6 將 `Console.rdp` 檔案複製到目錄 `vRA_installation_dir\Server\Website\Rdp`。
- 7 新增 `VirtualMachine.Rdp.File` 自訂內容到藍圖。

您的 IaaS 架構設計人員可以將 RDP 自訂內容新增至 Windows 機器藍圖，然後目錄管理員可授權使用者執行「使用 RDP 連線」動作。請參閱[將 RDP 連線支援新增至您的 Windows 機器藍圖](#)。

## 案例：針對跨區域部署新增資料中心位置

身為系統管理員，您想要為您的波士頓和倫敦資料中心定義位置，以便網狀架構管理員能夠將適當的位置套用至每個資料中心中的計算資源。在您的藍圖架構設計人員建立藍圖時，他們可以啟用位置功能，以便使用者在填寫其目錄項目申請表單時可以選擇在波士頓還是在倫敦佈建機器。

您擁有兩個資料中心，分別位於倫敦和波士頓，並且不想波士頓中的使用者在倫敦基礎結構上佈建機器（反之亦然）。為確保波士頓使用者在波士頓基礎結構上進行佈建，倫敦使用者在倫敦基礎結構上進行佈建，您想要允許使用者在其申請機器時選取適當的佈建位置。

您無法根據承租人或業務群組在 xml 檔案中篩選資料中心位址。在多承租人環境中工作時，您可以根據承租人或業務群組使用內容定義篩選。如需有關使用內容定義的資訊，請參閱部落格文章[如何使用動態內容定義](#)。

#### 程序

- 1 使用管理員認證登入 IaaS Web 伺服器主機。  
這是在其中安裝 IaaS Website 元件的機器。
- 2 編輯 Windows Server 安裝目錄 (通常為 %SystemDrive%\Program Files x86\VMware\VCAC\Server) 中的 WebSite\XmlData\DataCenterLocations.xml 檔案。
- 3 編輯該檔案的 CustomDataType 區段，以針對每個位置建立「資料名稱」項目。

```
<CustomDataType>
  <Data Name="London" Description="London datacenter" />
  <Data Name="Boston" Description="Boston datacenter" />
</CustomDataType>
```

- 4 儲存並關閉該檔案。
- 5 重新啟動 Manager Service。
- 6 如果您有一個以上的 IaaS Web 伺服器主機，請在每個冗餘執行個體上重複執行此程序。

#### 結果

您的網狀架構管理員可以將適當的位置套用至位於每個資料中心的計算資源。請參閱[案例：針對跨區域部署套用位置到計算資源](#)。

#### 後續步驟

您可以將 Vrm.DataCenter.Location 內容新增至藍圖，或在藍圖中啟用[根據申請顯示位置](#)選項，以要求使用者在他們申請機器佈建時提供資料中心位置。

## 設定 vRealize Orchestrator

vRealize Orchestrator 是自動化和引擎，可延伸 vRealize Automation 以支援 XaaS 和其他擴充性。您可以設定和使用在 vRealize Automation 應用裝置中預先設定的 vRealize Orchestrator 伺服器，也可以將 vRealize Orchestrator 部署為外部伺服器執行個體，並將該外部執行個體與 vRealize Automation 建立關聯。

vRealize Orchestrator 允許管理員和架構設計人員透過使用工作流程設計工具來開發複雜的自動化工作，並從 vRealize Automation 存取和執行工作流程。

vRealize Orchestrator 可透過使用 vRealize Orchestrator 外掛程式來存取和控制外部技術及應用程式。

將 vRealize Automation 設定為使用 vRealize Orchestrator，使其能夠在 XaaS 藍圖管理過程中於 vRealize Orchestrator 服務目錄中發佈 vRealize Orchestrator 工作流程。

如果您要執行工作流程來延伸 IaaS 機器的管理，則必須將 vRealize Orchestrator 設定為端點。

## 組態權限

系統和承租人管理員可將 vRealize Automation 設定為使用外部或內嵌式 vRealize Orchestrator 伺服器。

此外，系統管理員也可判定可供每個承租人使用的工作流程資料夾。

承租人管理員可將 vRealize Orchestrator 外掛程式設定為端點。

角色	vRealize Orchestrator 相關的組態權限
系統管理員	<ul style="list-style-type: none"> <li>■ 針對所有承租人設定 vRealize Orchestrator 伺服器。</li> <li>■ 針對每個承租人定義預設 vRealize Orchestrator 工作流程資料夾。</li> </ul>
承租人管理員	<ul style="list-style-type: none"> <li>■ 針對其自己的承租人設定 vRealize Orchestrator 伺服器。</li> <li>■ 將 vRealize Orchestrator 外掛程式新增為端點。</li> </ul>

## 設定內嵌式 vRealize Orchestrator 伺服器

vRealize Automation 應用裝置包括預先設定的 vRealize Orchestrator 執行個體。

### 必要條件

部署 vRealize Automation 應用裝置。如需詳細資料，請參閱《安裝 vRealize Automation》中的〈部署 vRealize Automation 應用裝置〉。

### 程序

- 1 以系統管理員或承租人管理員身分登入 vRealize Automation 主控台。
- 2 選取管理 > vRO 組態 > 伺服器組態。
- 3 按一下使用預設 Orchestrator 伺服器。

### 結果

與內嵌式 vRealize Orchestrator 伺服器的連線現已設定。**VCAC** 工作流程資料夾和相關的公用程式動作會自動匯入。**VCAC > ASD** 工作流程資料夾包含用於設定端點和建立資源對應的工作流程。

### 登入 vRealize Orchestrator 控制中心

若要編輯 vRealize Automation 中內嵌的預設 vRealize Orchestrator 執行個體的組態，您必須登入 vRealize Orchestrator 控制中心。

內嵌式 vRealize Orchestrator 執行個體的組態服務會自動啟動。

**備註** 可以透過從 vRealize Orchestrator Appliance 命令列主控台執行 `chkconfig vco-configurator` 命令，確認組態是否自動啟動。如果服務報告 `off`，請執行 `chkconfig vco-configurator on` 命令，然後將應用裝置重新開機。

#### 程序

1 在網頁瀏覽器中連線至 vRealize Automation URL。

2 按一下 **vRealize Orchestrator 控制中心**。

系統會將您重新導向至 `https://vra-va-hostname.domain.name_or_load_balancer_address:8283/vco-controlcenter`。

3 輸入 vRealize Automation 環境的根認證。

#### 登入 vRealize Orchestrator 用戶端

若要執行一般管理工作或在預設 vRealize Orchestrator 執行個體中編輯並建立工作流程，您必須登入 vRealize Orchestrator 用戶端。

vRealize Orchestrator 用戶端介面專為具有管理權限，並想要開發工作流程、動作及其他自訂元素的開發人員所設計。

#### 程序

1 在網頁瀏覽器中連線至 vRealize Automation URL。

2 登入以 HTML5 為基礎的 vRealize Orchestrator 用戶端。

a 按一下 **vRealize Orchestrator 用戶端**。

b 輸入 vRealize Orchestrator 用戶端使用者名稱和密碼，然後按一下**登入**。  
認證是預設的承租人管理員使用者名稱和密碼。

3 登入 vRealize Orchestrator 舊版用戶端。

a 按一下 **vRealize Orchestrator 舊版用戶端**。

用戶端檔案即會下載。

b 按一下 [下載] 並依照提示操作。

- c 在**安全性警告**視窗中，選取用於處理憑證警告的選項。

vRealize Orchestrator 用戶端使用 SSL 憑證與 vRealize Orchestrator 伺服器進行通訊。受信任的 CA 不會在安裝期間簽署憑證。每次連線到 vRealize Orchestrator 伺服器時都會收到安全性警告。

選項	說明
繼續	繼續使用目前的 SSL 憑證。 重新連線至相同的 vRealize Orchestrator 伺服器或嘗試將工作流程與遠端 vRealize Orchestrator 伺服器同步時，警告訊息再次出現。
取消	關閉視窗並停止登入程序。

- d 按一下**執行**。
- e 在 vRealize Orchestrator 登入頁面的**主機名稱**文字方塊中輸入 vRealize Automation 應用裝置的 IP 或網域名稱，並輸入 **443** 作為預設連接埠號碼。
- 例如，輸入 `vrealize_automation_appliance_ip:443`。
- f 輸入 vRealize Orchestrator 用戶端使用者名稱和密碼，然後按一下**登入**。
- 認證是預設的承租人管理員使用者名稱和密碼。

#### 後續步驟

使用 vRealize Orchestrator 用戶端開發和執行工作流程，並使用套件將內容匯出至其他 vRealize Orchestrator 環境。請參閱《使用 VMware vRealize Orchestrator 用戶端》和《使用 VMware vRealize Orchestrator 進行開發》。

## 設定外部 vRealize Orchestrator 伺服器

您可以設定 vRealize Automation 以使用外部 vRealize Orchestrator 伺服器。

系統管理員可全域設定所有承租人的預設 vRealize Orchestrator 伺服器。承租人管理員只能設定其承租人的 vRealize Orchestrator 伺服器。

連線至外部 vRealize Orchestrator 伺服器執行個體需要使用者帳戶擁有對 vRealize Orchestrator 的檢視和執行權限。

- **Single Sign-On 驗證。**使用者資訊已透過 XaaS 請求傳遞到 vRealize Orchestrator，且使用者已被授與對請求之工作流程的檢視和執行權限。
- **基本驗證。**提供的使用者帳戶必須是具有檢視和執行權限的 vRealize Orchestrator 群組成員，或是 vcoadmins 群組的成員。

#### 必要條件

- 安裝和設定外部 vRealize Orchestrator 應用裝置。請參閱 [vRealize Orchestrator 產品說明文件](#)中的〈安裝和設定 vRealize Orchestrator〉。
- 以**系統管理員**或**承租人管理員**身分登入 vRealize Automation 主控台。

**程序**

- 1 選取**管理 > vRO 組態 > 伺服器組態**。
- 2 按一下**使用外部 Orchestrator 伺服器**。
- 3 輸入名稱，並選擇性地輸入說明。
- 4 在**主機**文字方塊中，輸入 vRealize Orchestrator 伺服器執行所在機器的 IP 或 DNS 名稱。

**備註** 如果外部 vRealize Orchestrator 已設定為在叢集模式下運作，請輸入在叢集中的 vRealize Orchestrator 伺服器之間散佈用戶端要求的負載平衡器虛擬伺服器的 IP 位址或主機名稱。

- 5 在**連接埠**文字方塊中，輸入要與外部 vRealize Orchestrator 伺服器進行通訊的連接埠號碼。  
vRealize Orchestrator 的預設連接埠為 8281。
- 6 選取驗證類型。

選項	說明
<b>Single Sign-On</b>	透過使用 vCenter Single Sign-On 連線至 vRealize Orchestrator 伺服器。 只有當您將 vRealize Orchestrator 和 vRealize Automation 設定為使用一個通用 vCenter Single Sign-On 執行個體時，此選項才適用。
<b>基本</b>	使用您在 <b>使用者名稱</b> 和 <b>密碼</b> 文字方塊中輸入的使用者名稱和密碼來連線至 vRealize Orchestrator 伺服器。 您提供的帳戶必須是 vRealize Orchestrator vcoadmins 群組的成員，或是具有檢視和執行權限的群組成員。

- 7 按一下**測試連線**。
- 8 按一下**確定**。
- 9 匯入 `xaas.package` 套件。
  - a 以 **root** 身分登入 vRealize Automation 應用裝置。
  - b 找到 `/usr/lib/vcac/content/o11n/` 資料夾中的 `xaas.package` 套件。
  - c 將 `xaas.package` 套件匯入外部用戶端。

**結果**

您已設定與外部 vRealize Orchestrator 伺服器的連線，並且匯入了 **VCAC** 工作流程資料夾及相關的公用程式動作。**VCAC > ASD** 工作流程資料夾包含用於設定端點和建立資源對應的工作流程。

**後續步驟**

[登入 vRealize Orchestrator 用戶端](#)。

## 設定資源

您可以設定資源 (例如端點、保留區以及網路設定檔)，以支援 vRealize Automation 藍圖定義和機器佈建。

## 設定 IaaS 資源的檢查清單

IaaS 管理員和網狀架構管理員可設定 IaaS 資源以將現有基礎結構與 vRealize Automation 整合，並將基礎結構資源配置給 vRealize Automation 業務群組。

您可以使用「設定 IaaS 資源檢查清單」查看設定 IaaS 資源所需的步驟順序的高層級概觀。

表 2-11. 設定 IaaS 資源的檢查清單

工作	vRealize Automation 角色	詳細資料
<input type="checkbox"/> 針對您的基礎結構建立端點，以將資源置於 vRealize Automation 管理下。	IaaS 管理員	<a href="#">選擇端點案例。</a>
<input type="checkbox"/> 建立網狀架構群組以將基礎結構資源組織整理到群組中，並指派一或多個管理員以您 vRealize Automation 網狀架構管理員的身分管理這些資源。	IaaS 管理員	<a href="#">建立網狀架構群組。</a>
<input type="checkbox"/> 設定機器前置詞 (用於為透過 vRealize Automation 佈建的機器建立名稱)	網狀架構管理員	<a href="#">設定機器前置詞。</a>
<input type="checkbox"/> (選擇性) 建立網路設定檔以便對已佈建的機器進行網路設定。	網狀架構管理員	<a href="#">在 vRealize Automation 中建立網路設定檔。</a>
<input type="checkbox"/> 透過建立保留區 (也可以是保留區和儲存保留區設定檔) 將基礎結構資源配置給業務群組。	<ul style="list-style-type: none"> <li>IaaS 管理員 (如果也設定為網狀架構管理員)</li> <li>網狀架構管理員</li> </ul>	<a href="#">設定保留區與保留區原則。</a>

## 設定端點

您可以建立和設定允許 vRealize Automation 與基礎結構進行通訊的端點。

端點定義根據下列類型進行分類：

- 雲端
  - 雲端類別包含 vCloud Air、vCloud Director、Amazon EC2 和 OpenStack 端點類型
- IPAM

僅當您已在 vRealize Orchestrator 工作流程中登錄第三方 IPAM 端點類型 (例如 Infoblox IPAM)，才會顯示此類別。

- 管理

此類別僅包含 vRealize Operations Manager 端點。

- 網路和安全性

此類別包含 Proxy 和 NSX 端點類型。

Proxy 端點可與 Amazon、vCloud Air 或 vCloud Director 端點相關聯。

NSX 端點可與 vSphere 端點相關聯。

- 協調

此類別僅包含 vRealize Orchestrator 端點。

- 儲存區

此類別包含 NetApp ONTAP 端點。

- 虛擬

虛擬類別包含 vSphere、Hyper-V (SCVMM) 和 KVM (RHEV) 端點類型。

您可以在 vRealize Orchestrator 中設定其他端點類型，並將其與 vRealize Automation 中的支援端點類型搭配使用。此外，您可以以程式設計方式匯入和匯出端點。

如需升級或移轉之後處理端點的相關資訊，請參閱[使用升級或移轉的端點時的考量事項](#)。

## 選擇端點案例

根據目標端點類型選擇端點案例。

如需可用端點設定的相關資訊，請參閱[端點設定參考](#)。

**表 2-12. 選擇端點案例**

端點	更多資訊
vSphere	請參閱在 <a href="#">vRealize Automation</a> 中建立 vSphere 端點並關聯至 NSX。
NSX	請參閱在 <a href="#">vRealize Automation</a> 中建立 NSX for vSphere 端點並關聯至 vSphere 端點或在 <a href="#">vRealize Automation</a> 中建立 NSX-T 端點並關聯至 vSphere 端點。
vCloud Air (訂閱或 OnDemand)	請參閱 <a href="#">建立 vCloud Air 端點</a> 。
vCloud Director	請參閱 <a href="#">建立 vCloud Director 端點</a> 。
vRealize Orchestrator	請參閱 <a href="#">建立 vRealize Orchestrator 端點</a> 。
vRealize Operations	請參閱 <a href="#">建立 vRealize Operations Manager 端點</a> 。
第三方 IPAM 提供者	請參閱 <a href="#">建立第三方 IPAM 提供者端點</a> 。
Microsoft Azure	請參閱 <a href="#">建立 Microsoft Azure 端點</a> 。

表 2-12. 選擇端點案例 (續)

端點	更多資訊
Puppet	請參閱 <a href="#">建立 Puppet 端點</a> 。
Amazon	請參閱 <a href="#">建立 Amazon 端點</a> 和新增 <a href="#">Amazon 執行個體類型</a> 。
OpenStack	請參閱 <a href="#">建立 OpenStack 端點</a> 。
Proxy	<a href="#">建立 Proxy 端點</a> 並關聯至雲端端點
Hyper-V (SCVMM)	請參閱 <a href="#">建立 Hyper-V (SCVMM) 端點</a> 。
KVM (RHEV)	請參閱 <a href="#">端點設定參考</a> 。
NetApp ONTAP	請參閱 <a href="#">適用於虛擬佈建的高效率空間儲存</a> 和 <a href="#">端點設定參考</a> 。
Hyper-V (獨立)、XenServer 或 Xen 集區主機	請參閱 <a href="#">建立 Hyper-V、XenServer 或 Xen 集區端點</a> 。
匯入端點	請參閱 <a href="#">以程式設計方式匯入或匯出端點</a> 。

## 端點設定參考

使用端點設定，針對資料收集和服務目錄部署定義位置和存取認證。

## 一般索引標籤

大多數 vRealize Automation 端點包含下列選項。已註明對於特定端點類型是唯一的設定。

表 2-13. 一般索引標籤設定

設定	說明
名稱	輸入端點名稱。
說明	輸入端點說明。

表 2-13. 一般索引標籤設定 (續)

設定	說明
位址	<p>使用端點特定的位址格式輸入端點位址。</p> <ul style="list-style-type: none"> <li>■ 對於 KVM (RHEV) 或 NetApp ONTAP 端點，位址必須採用下列其中一種格式： <ul style="list-style-type: none"> <li>■ <code>https://FQDN</code></li> <li>■ <code>https://IP_address</code></li> </ul> <p>例如：<b><code>https://mycompany-kvmrhev1.mycompany.local</code></b> 或 <b><code>netapp-1.mycompany.local</code></b>。</p> </li> <li>■ 對於 OpenStack 端點，位址必須採用 <code>https:// FQDN/powervc/openstack/service</code> 格式。例如：<b><code>https://openstack.mycompany.com/powervc/openstack/admin</code></b>。</li> <li>■ 對於 OpenStack 端點，位址必須採用下列其中一種格式： <ul style="list-style-type: none"> <li>■ <code>https://FQDN:500</code></li> <li>■ <code>https://IP_address:500</code></li> </ul> </li> <li>■ 對於 vSphere 端點，位址必須採用 <code>https://host/sdk</code> 格式。</li> <li>■ 對於 NSX 端點，位址必須採用 <code>https://host</code> 格式。</li> <li>■ 對於 vRealize Orchestrator 端點，位址必須為 <code>https</code> 通訊協定，且包含 vRealize Orchestrator 伺服器的完整限定名稱或 IP 位址以及 vRealize Orchestrator 連接埠號碼 (例如 <code>https://vrealize-automation-appliance-hostname:443/vco</code>)。</li> <li>■ 對於 vRealize Operations 端點，位址必須採用 <code>https://host/suite-api</code> 格式。</li> </ul>
整合式認證	<p>如果您使用 vSphere 整合式認證，則不需要輸入使用者名稱和密碼。 此設定僅適用於 vSphere 端點。</p>
使用者名稱	<p>依使用者介面建議的端點專屬格式，輸入針對端點儲存的管理員層級使用者名稱。</p>
密碼	<p>輸入針對端點儲存的管理員層級密碼。</p>
OpenStack 專案	<p>輸入 OpenStack 承租人名稱。 此設定僅適用於 OpenStack 端點。</p>
組織	<p>如果您是組織管理員，可輸入 vCloud Director 組織名稱。 此設定僅適用於 vCloud Director。</p>
存取金鑰識別碼	<p>輸入 Amazon AWS 金鑰識別碼。 此設定僅適用於 Amazon 端點。</p>
密碼存取金鑰	<p>輸入 Amazon AWS 密碼存取金鑰。 此設定僅適用於 Amazon 端點。</p>
連接埠	<p>輸入 Proxy 端點位址上要連線的連接埠值。 此設定僅適用於 Proxy 端點。</p>
優先順序	<p>輸入優先順序值，該值為大於或等於 1 的整數。值越低，指定的優先順序越高。 優先順序值與內嵌式 <b><code>VMware.VCenterOrchestrator.Priority</code></b> 自訂內容相關聯。 此設定僅適用於 vRealize Orchestrator 端點。</p>

**[內容] 索引標籤**

所有端點類型均使用 [內容] 索引標籤，來擷取自訂內容或內容群組和設定。如需特定端點類型之自訂內容的範例，請參閱《自訂內容參考》。

**[關聯] 索引標籤**

您可以建立與 NSX 端點或 Proxy 端點的關聯，視關聯來源端點而定。您可以將 vSphere 端點與 NSX 端點相關聯，以指派 NSX 設定給 vSphere 端點。還可以將 vCloud Air、vCloud Director 或 Amazon 端點與 Proxy 端點相關聯，以指派 Proxy 設定給 vCloud Air、vCloud Director 或 Amazon 端點。

**測試連線**

您可以使用測試連線動作來驗證 vSphere、NSX 或 vRealize Operations Manager 端點的認證、主機端點位址以及憑證。請參閱[使用測試連線時的考量事項](#)。

**在 vRealize Automation 中建立 vSphere 端點並關聯至 NSX**

您可以在 vRealize Automation 中建立 vSphere 端點，使其與 vCenter 通訊以探索計算資源、收集資料和佈建機器。您也可以透過關聯至 NSX for vSphere 端點、一或多個 NSX-T 端點或兩種 NSX 端點類型，將 NSX 設定與 vSphere 端點建立關聯。

透過將 vSphere 端點與 NSX for vSphere 和 NSX-T 端點建立關聯，您可以為單一 vCenter 中的不同叢集設定 NSX for vSphere 和 NSX-T：

- IaaS 管理員可以將 vSphere 端點與 NSX for vSphere 端點和 NSX-T 端點建立關聯。
- 網狀架構管理員可以根據計算資源建立 NSX for vSphere 或 NSX-T 保留區。
- 藍圖架構設計人員可以撰寫特定於 NSX for vSphere 或 NSX-T 的藍圖。兩種類型的藍圖可在相同的 vCenter 環境中部署。

您可以建立 vSphere 和 NSX 端點之間的關聯。關聯包括：

- 一個 vSphere 端點與單一 NSX for vSphere 端點相關聯。
- 一個 vSphere 端點與多個 NSX-T 端點相關聯。
- 一個 NSX-T 端點與多個 vSphere 端點相關聯。
- 一個 NSX for vSphere 端點與單一 vSphere 端點相關聯。
- 一個 vSphere 端點與一個 NSX for vSphere 端點和一個 NSX-T 端點相關聯。

當 vSphere 端點同時與 NSX for vSphere 端點和 NSX-T 端點相關聯時，叢集由 NSX for vSphere 或 NSX-T 管理。如果已針對端點收集資料並建立了關聯性，NSX Manager 將由 vRealize Automation 所決定。您可以透過檢查[計算資源](#)頁面上的 **NSX 類型** 資料行，查看管理特定叢集的 NSX 平台類型。

如需建立與 vSphere 端點相關聯的 NSX 端點的相關資訊，請參閱在 [vRealize Automation 中建立 NSX for vSphere 端點並關聯至 vSphere 端點](#) 或在 [vRealize Automation 中建立 NSX-T 端點並關聯至 vSphere 端點](#)。

如需驗證端點連線和憑證信任的相關資訊，請參閱[使用測試連線時的考量事項](#)。

如果您已升級或移轉使用 NSX Manager 的 vSphere 端點，則會建立包含來源 vSphere 端點和新 NSX 端點之間關聯的新 NSX 端點。

**必要條件**

- 以 **IaaS 管理員** 身分登入 vRealize Automation。
- 您必須安裝 vSphere Proxy 代理程式才能管理您的 vSphere 端點。代理程式名稱和端點名稱必須相符。如需安裝代理程式的相關資訊，請參閱《安裝 vRealize Automation》。
- 如果您打算使用 vSphere 端點從 OVF 範本部署虛擬機器，請確認您的認證包含與該端點相關聯之 vCenter Server 中的 vSphere 權限 **VApp.Import**。

**VApp.Import** 權限可讓您使用從 OVF 匯入的設定部署 vSphere 機器。[vSphere SDK 說明文件](#)中提供有關此 vSphere 權限的詳細資料。

如果 OVF 主控於網站上，請參閱[針對 OVF 主機網站建立 Proxy 端點](#)。

- 若要為 vSphere 端點設定額外的 NSX 網路和安全性設定，請建立 NSX for vSphere 或 NSX-T 端點。建立或編輯 vSphere 端點時，可關聯至 NSX 端點。

**程序**

- 1 選取**基礎結構 > 端點 > 端點**。

- 2 選取**新增 > 虛擬 > vSphere**。

- 3 在**名稱**文字方塊中輸入名稱。

此名稱必須符合安裝期間提供給 vSphere Proxy 代理程式的端點名稱。如果名稱不相符，資料收集將會失敗。

- 4 (選擇性) 在**說明**文字方塊中輸入說明。

- 5 在**位址**文字方塊中，輸入 vCenter Server 執行個體的 URL。

URL 必須為 **https://hostname/sdk** 或 **https://IP\_address/sdk** 類型。

例如，**https://vsphereA/sdk**。

- 6 輸入您的 vSphere 管理員層級使用者名稱和密碼或使用 vSphere 整合式認證。

提供具有修改自訂屬性之權限的認證。

使用者名稱採用 *domain\username* 格式。

若要使用 vSphere Proxy 代理程式的服務帳戶連線至 vCenter Server，請選取**使用整合式認證**。

如果您使用 vSphere 整合式認證，則不需要輸入使用者名稱和密碼。

- 7 (選擇性) 按一下**內容**，然後針對該端點新增所提供的自訂內容、內容群組或您自己的內容定義。

- 8 (選擇性) 若要為該端點設定 NSX 網路與安全性設定，請按一下**關聯**，然後關聯至現有 NSX for vSphere 或 NSX-T 端點。

您必須擁有至少一個 NSX 端點才能建立關聯。

- 9 (選擇性) 若要驗證認證、主機端點位址和憑證信任，請按一下**測試連線**。該動作也會檢查 Manager Service 和代理程式是否在執行中，以便可針對端點收集資料。**確定**動作會針對這些相同的條件進行測試。

**測試連線**動作會傳回有關以下任一條件的資訊：

- 憑證錯誤

如果找不到憑證、憑證不受信任或已到期，系統會提示您接受憑證指紋。如果您不接受指紋，則仍可以儲存端點，但機器佈建可能會失敗。

- 代理程式錯誤

找不到相關聯的 vSphere 代理程式。代理程式必須在執行中，測試才會成功。

- 主機錯誤

無法連線指定的端點位址，或相關聯的 Manager Service 未執行。Manager Service 必須在執行中，測試才會成功。

- 認證錯誤

指定的使用者名稱和密碼組合對指定位址的端點無效。

- 逾時

測試動作無法在允許的兩分鐘期間內完成。

如果**測試連線**動作失敗，您仍可以儲存端點，但機器佈建可能會失敗。

如果存在信任憑證問題 (例如憑證已到期)，系統會提示您接受憑證指紋。

- 10 若要儲存端點，請按一下**確定**。

**確定**動作會與**測試連線**動作針對相同的條件進行測試。如果發現任何上述條件，則會傳回一則訊息。如果可以儲存，它將在螢幕上保留錯誤以供您檢閱。

## 結果

vRealize Automation 會從端點收集資料，並探索計算資源。

---

**備註** 請勿在初始資料收集後重新命名 vSphere 資料中心，否則佈建可能會失敗。

---

如需詳細資訊，請參閱[檢視計算資源並執行資料收集](#)。

## 後續步驟

將來自端點中的電腦資源新增至網狀架構群組。請參閱 [建立網狀架構群組](#)。

### 在 vRealize Automation 中建立 NSX for vSphere 端點並關聯至 vSphere 端點

您可以在 vRealize Automation 中建立 NSX for vSphere 端點並將其與現有的 vSphere 端點相關聯。

您可以將一個 NSX for vSphere 端點與一個 vSphere 端點相關聯。

您可以建立 vSphere 和 NSX 端點之間的關聯。關聯包括：

- 一個 vSphere 端點與單一 NSX for vSphere 端點相關聯。

- 一個 vSphere 端點與多個 NSX-T 端點相關聯。
- 一個 NSX-T 端點與多個 vSphere 端點相關聯。
- 一個 NSX for vSphere 端點與單一 vSphere 端點相關聯。
- 一個 vSphere 端點與一個 NSX for vSphere 端點和一個 NSX-T 端點相關聯。

當 vSphere 端點同時與 NSX for vSphere 端點和 NSX-T 端點相關聯時，叢集由 NSX for vSphere 或 NSX-T 管理。如果已針對端點收集資料並建立了關聯性，NSX Manager 將由 vRealize Automation 所決定。您可以透過檢查**計算資源**頁面上的 **NSX 類型** 資料行，查看管理特定叢集的 NSX 平台類型。

如需驗證端點連線和憑證信任的相關資訊，請參閱[使用測試連線時的考量事項](#)。

#### 必要條件

- 以 **laaS 管理員** 身分登入 vRealize Automation。
- 您必須安裝 vSphere Proxy 代理程式才能管理 vSphere 端點，並且必須為端點和代理程式使用完全相同的名稱。如需安裝代理程式的相關資訊，請參閱《安裝 vRealize Automation》。
- 設定 NSX for vSphere 網路設定。請參閱在 [vRealize Automation](#) 中進行網路和安全性元件設定。
- 在 [vRealize Automation](#) 中建立 vSphere 端點並關聯至 NSX。

為了準備在 vRealize Automation 中使用 NSX 網路、安全性和負載平衡功能，使用 NSX Manager 認證時，您必須使用 NSX Manager 管理員帳戶。

#### 程序

- 1 選取**基礎結構 > 端點 > 端點**。
- 2 選取**新增 > 網路和安全性 > NSX**。
- 3 在**名稱**文字方塊中輸入名稱。
- 4 (選擇性) 在**說明**文字方塊中輸入說明。
- 5 在**位址**文字方塊中，輸入 NSX for vSphere 執行個體的 URL。  
URL 必須為 **https://hostname** 或 **https://IP\_address** 類型。  
例如，**https://abx.nsx-manager.local/**。
- 6 輸入針對 NSX for vSphere 端點儲存的 NSX 管理員層級使用者名稱和密碼。
- 7 (選擇性) 按一下**內容**，然後針對該端點新增所提供的自訂內容、內容群組或您自己的內容定義。
- 8 若要將 NSX for vSphere 網路和安全性設定與現有 vSphere 端點相關聯，請按一下**關聯**，然後選取現有 vSphere 端點。

您必須先建立 vSphere 端點，才能建立關聯。

vSphere 端點僅能與一種類型的網路與安全性平台相關聯 (NSX for vSphere 或 NSX-T)。

您只能將 NSX for vSphere 端點與一個 vSphere 端點相關聯。此關聯限制表示您無法佈建通用隨選網路，並將其連結到不同 vCenter 上佈建的 vSphere 機器。

完成相關聯後，頁面上的 [說明] 資料行會指出 NSX for vSphere 的關聯類型。

- 9 (選擇性) 若要驗證認證、主機端點位址和憑證信任，請按一下**測試連線**。該動作也會檢查 Manager Service 和代理程式是否在執行中，以便可針對端點收集資料。**確定**動作會針對這些相同的條件進行測試。

**測試連線**動作會傳回有關以下任一條件的資訊：

- 憑證錯誤

如果找不到憑證、憑證不受信任或已到期，系統會提示您接受憑證指紋。如果您不接受指紋，則仍可以儲存端點，但機器佈建可能會失敗。

- 代理程式錯誤

找不到相關聯的 vSphere 代理程式。代理程式必須在執行中，測試才會成功。

- 主機錯誤

無法連線指定的端點位址，或相關聯的 Manager Service 未執行。Manager Service 必須在執行中，測試才會成功。

- 認證錯誤

指定的使用者名稱和密碼組合對指定位址的端點無效。

- 逾時

測試動作無法在允許的兩分鐘期間內完成。

如果**測試連線**動作失敗，您仍可以儲存端點，但機器佈建可能會失敗。

如果存在信任憑證問題 (例如憑證已到期)，系統會提示您接受憑證指紋。

- 10 若要儲存端點，請按一下**確定**。

**確定**動作會與**測試連線**動作針對相同的條件進行測試。如果發現任何上述條件，則會傳回一則訊息。如果可以儲存，它將在螢幕上保留錯誤以供您檢閱。

## 結果

vRealize Automation 會從端點收集資料，並探索計算資源。

如需在初始資料收集後對現有端點執行資料收集的相關資訊，請參閱[檢視計算資源並執行資料收集](#)。

## 後續步驟

將來自端點中的電腦資源新增至網狀架構群組。請參閱 [建立網狀架構群組](#)。

### 在 vRealize Automation 中建立 NSX-T 端點並關聯至 vSphere 端點

您可以在 vRealize Automation 中建立 NSX-T 端點並將其與現有的 vSphere 端點相關聯。

vRealize Automation 使用基本驗證與 NSX-T 端點連線。

為了促進部署中的容錯和高可用性，每個 NSX-T 資料中心端點均代表由三個 NSX Manager 組成的叢集。

- vRealize Automation 會指向其中一個 NSX Manager。透過使用此選項，一個 NSX Manager 會從 vRealize Automation 接收 API 呼叫。
- vRealize Automation 會指向叢集的虛擬 IP。透過使用此選項，一個 NSX Manager 便會承擔 VIP 的控制權。該 Manager 會從 vRealize Automation 接收 API 呼叫。如果發生故障，叢集中的另一個節點會承擔 VIP 的控制權，並從 vRealize Automation 接收 API 呼叫。

如需有關 VIP 組態的詳細資訊，請參閱 [VMware NSX-T Data Center 說明文件](#) 之《NSX-T Data Center 安裝指南》中的〈設定叢集的虛擬 IP (VIP) 位址〉。

- vRealize Automation 會指向負載平衡器 VIP，以將呼叫負載平衡到三個 NSX Manager。透過使用此選項，所有三個 NSX Manager 都將從 vRealize Automation 接收 API 呼叫。

您可以在第三方負載平衡器或 NSX-T 負載平衡器上設定 VIP。

對於大型環境，請考慮使用此選項，以分割三個 NSX Manager 之間的 vRealize Automation API 呼叫。

在步驟 5 中指定 NSX-T 端點時，請使用此資訊。

您可以將一個 NSX-T 端點與一或多個 vSphere 端點相關聯。

您可以建立 vSphere 和 NSX 端點之間的關聯。關聯包括：

- 一個 vSphere 端點與單一 NSX for vSphere 端點相關聯。
- 一個 vSphere 端點與多個 NSX-T 端點相關聯。
- 一個 NSX-T 端點與多個 vSphere 端點相關聯。
- 一個 NSX for vSphere 端點與單一 vSphere 端點相關聯。
- 一個 vSphere 端點與一個 NSX for vSphere 端點和一個 NSX-T 端點相關聯。

當 vSphere 端點同時與 NSX for vSphere 端點和 NSX-T 端點相關聯時，叢集由 NSX for vSphere 或 NSX-T 管理。如果已針對端點收集資料並建立了關聯性，NSX Manager 將由 vRealize Automation 所決定。您可以透過檢查 [計算資源](#) 頁面上的 **NSX 類型** 資料行，查看管理特定叢集的 NSX 平台類型。

部署包含 NSX-T 端點的藍圖時，部署會將標籤指派給部署中的 NSX-T 元件。標籤名稱和部署名稱必須相符。

如需驗證端點連線和憑證信任的相關資訊，請參閱 [使用測試連線時的考量事項](#)。

#### 必要條件

- 以 **IaaS 管理員** 身分登入 vRealize Automation。
- 您必須安裝 vSphere Proxy 代理程式才能管理 vSphere 端點，並且必須為端點和代理程式使用完全相同的名稱。如需安裝代理程式的相關資訊，請參閱《安裝 vRealize Automation》。
- 設定 NSX-T 網路設定。請參閱在 [vRealize Automation](#) 中進行網路和安全性元件設定。

- 在 vRealize Automation 中建立 vSphere 端點並關聯至 NSX。

為了準備在 vRealize Automation 中使用 NSX 網路、安全性和負載平衡功能，使用 NSX Manager 認證時，您必須使用 NSX Manager 管理員帳戶。

#### 程序

- 1 選取**基礎結構 > 端點 > 端點**。
- 2 選取**新增 > 網路和安全性 > NSX-T**。
- 3 在**名稱**文字方塊中輸入名稱。
- 4 (選擇性) 在**說明**文字方塊中輸入說明。
- 5 在**位址**文字方塊中，輸入 NSX-T 端點管理程式執行個體或 VIP (請參閱以上內容) 的 URL。  
URL 必須為 **https://hostname** 或 **https://IP\_address** 類型。  
例如，**https://abx-nsxt3-manager.local**。
- 6 輸入針對 NSX-T 端點儲存的 NSX 管理員層級使用者名稱和密碼。
- 7 (選擇性) 按一下**內容**，然後針對該端點新增所提供的自訂內容、內容群組或您自己的內容定義。
- 8 若要將 NSX-T 網路和安全性設定與現有 vSphere 端點相關聯，請按一下**關聯**，然後選取現有 vSphere 端點。

您必須先建立 vSphere 端點，才能建立關聯。

vSphere 端點僅能與一種類型的網路與安全性平台相關聯 (NSX for vSphere 或 NSX-T)。

您可以將 NSX-T 端點與多個 vSphere 端點相關聯。一個 NSX-T 執行個體可以管理不同 vCenter 上的多個 ESX 叢集。

完成相關聯後，頁面上的 [說明] 資料行會指出 NSX-T 的關聯類型。

- 9 (選擇性) 若要驗證認證、主機端點位址和憑證信任，請按一下**測試連線**。該動作也會檢查 Manager Service 和代理程式是否在執行中，以便可針對端點收集資料。**確定**動作會針對這些相同的條件進行測試。

**測試連線**動作會傳回有關以下任一條件的資訊：

- 憑證錯誤  
如果找不到憑證、憑證不受信任或已到期，系統會提示您接受憑證指紋。如果您不接受指紋，則仍可以儲存端點，但機器佈建可能會失敗。
- 代理程式錯誤  
找不到相關聯的 vSphere 代理程式。代理程式必須在執行中，測試才會成功。
- 主機錯誤  
無法連線指定的端點位址，或相關聯的 Manager Service 未執行。Manager Service 必須在執行中，測試才會成功。
- 認證錯誤

指定的使用者名稱和密碼組合對指定位址的端點無效。

- 逾時

測試動作無法在允許的兩分鐘期間內完成。

如果**測試連線**動作失敗，您仍可以儲存端點，但機器佈建可能會失敗。

如果存在信任憑證問題 (例如憑證已到期)，系統會提示您接受憑證指紋。

## 10 若要儲存端點，請按一下**確定**。

**確定**動作會與**測試連線**動作針對相同的條件進行測試。如果發現任何上述條件，則會傳回一則訊息。如果可以儲存，它將在螢幕上保留錯誤以供您檢閱。

## 結果

vRealize Automation 會從端點收集資料，並探索計算資源。

如需在初始資料收集後對現有端點執行資料收集的相關資訊，請參閱[檢視計算資源並執行資料收集](#)。

## 後續步驟

將來自端點中的電腦資源新增至網狀架構群組。請參閱 [建立網狀架構群組](#)。

## 建立 vCloud Air 端點

您可以針對 OnDemand 或訂閱服務建立 vCloud Air 端點。您可以透過與 Proxy 端點相關聯，選擇性地將 Proxy 設定與 vCloud Director 端點相關聯。

如需 vCloud Air 管理主控台的相關資訊，請參閱 vCloud Air 說明文件。

---

**備註** 針對 vCloud Air 端點和 vCloud Director 端點定義的保留區不支援將網路設定檔用於佈建機器。

---

對於 vCloud Air 端點，vCloud Air 訂閱執行個體的組織名稱和 vDC 名稱必須相同。

如需將 Proxy 設定與端點相關聯的相關資訊，請參閱[建立 Proxy 端點並關聯至雲端端點](#)。

## 必要條件

- 以 **IaaS 管理員**身分登入 vRealize Automation。
- 確認您擁有 vCloud Air 訂閱服務或 OnDemand 帳戶的**虛擬基礎結構管理員**授權。
- 如果您要設定其他安全性並強制連線通過 Proxy 伺服器，請建立 Proxy 端點。建立 vCloud Director 端點時，可以與 Proxy 端點相關聯。請參閱[建立 Proxy 端點並關聯至雲端端點](#)。

## 程序

- 1 選取**基礎結構 > 端點 > 端點**。
- 2 選取**新增 > 雲端 > vCloud Air**。
- 3 輸入名稱，並選擇性地輸入說明。
- 4 接受**位址**文字方塊中的預設 vCloud Air 端點位址，或輸入新位址。

按照 Default URL for vCloud Air endpoint 全域內容中的指定，預設的 vCloud Air 端點位址為 <https://vca.vmware.com>。

**5** 輸入管理員層級的使用者名稱與密碼。

認證必須是 vCloud Air 訂閱服務或 OnDemand 帳戶管理員的認證。

使用者名稱採用 *domain\username* 格式。

為組織管理員提供具有使用 VMware Remote Console 連線之權限的認證。

**6** (選擇性) 按一下**內容**，然後針對該端點新增所提供的自訂內容、內容群組或您自己的內容定義。**7** (選擇性) 若要設定額外的安全性並強制連線通過 Proxy 伺服器，按一下**關聯**，然後關聯至現有 Proxy 端點。

您必須擁有至少一個 Proxy 端點才能建立關聯。

**8** 按一下**確定**。**後續步驟**

[建立網狀架構群組](#)。

**建立 vCloud Director 端點**

您可以建立 vCloud Director 端點來管理您環境中的所有 vCloud Director 虛擬資料中心 (vDC)，也可以建立不同的端點來管理每個 vCloud Director 組織。您可以透過與 Proxy 端點相關聯，選擇性地將 Proxy 設定與 vCloud Director 端點相關聯。

如需組織 vDC 的相關資訊，請參閱 vCloud Director 說明文件。

請勿為同一個 vCloud Director 執行個體建立單一端點和個別組織端點。

vRealize Automation 使用 Proxy 代理程式來管理 vSphere 資源。

---

**備註** 針對 vCloud Air 端點和 vCloud Director 端點定義的保留區不支援將網路設定檔用於佈建機器。

---

必須在 vRealize Automation (而非 vCloud Director) 中指定 vCloud Director 機器的租用資訊。如果在 vCloud Director 中指定租用資訊，則無法在 vRealize Automation 中辨識或使用該租用資訊。在 vRealize Automation 藍圖 (而非 vCloud Director) 中輸入 vCloud Director 機器的租用資訊。

如需將 Proxy 設定與端點相關聯的相關資訊，請參閱[建立 Proxy 端點並關聯至雲端端點](#)。

**必要條件**

- 以 **IaaS 管理員** 身分登入 vRealize Automation。
- 如果您要設定其他安全性並強制連線通過 Proxy 伺服器，請建立 Proxy 端點。建立 vCloud Director 端點時，可以與 Proxy 端點相關聯。請參閱[建立 Proxy 端點並關聯至雲端端點](#)。

**程序**

- 1** 選取**基礎結構 > 端點 > 端點**。
- 2** 選取**新增 > 雲端 > vCloud Director**。
- 3** 輸入名稱，並選擇性地輸入說明。

#### 4 在位址文字方塊中，輸入 vCloud Director 伺服器的 URL。

URL 必須為 *FQDN* 或 *IP\_address* 類型。

例如，<https://mycompany.com>。

#### 5 輸入管理員層級的使用者名稱與密碼。

- 若要連線到 vCloud Director 伺服器並指定使用者擁有管理員角色的組織，請使用組織管理員認證。使用這些認證，端點只能存取相關聯的組織 vDC。您可以為 vCloud Director 執行個體中的每個額外組織新增端點，以與 vRealize Automation 整合。
- 若要允許存取 vCloud Director 執行個體中的所有組織 vDC，請使用 vCloud Director 的系統管理員認證，並將**組織**文字方塊保留空白。

#### 6 如果您是組織管理員，您可以在**組織**文字方塊中輸入 vCloud Director 組織名稱。

選項	說明
探索所有組織 vCD	如果您已在私有雲中實作 vCloud Director，您可以將 <b>組織</b> 文字方塊保留空白，以允許應用程式探索所有可用的組織 vDC。
每個組織 vCD 的獨立端點	在 <b>組織</b> 文字方塊中，輸入 vCloud Director 組織名稱。

**組織**名稱會比對您的 vCloud Director 組織名稱，其也可能顯示為虛擬資料中心 (vDC) 名稱。如果您使用 Virtual Private Cloud，則此名稱是採用 M123456789-12345 格式的唯一識別碼。在專用雲中，該名稱是目標 vDC 的指定名稱。

如果您直接在系統層級連線到 vCloud Director (例如將 [組織] 欄位保留空白)，則需要系統管理員認證。如果您輸入端點中的組織，則需要具有該組織中組織管理員認證的使用者。

提供具有使用 VMware Remote Console 連線之權限的認證。

- 若要透過單一端點管理所有組織，請提供系統管理員的認證。
- 若要透過獨立端點管理各個組織虛擬資料中心 (vDC)，請為每個 vDC 建立獨立的組織管理員認證。

請勿為同一個 vCloud Director 執行個體建立單一系統層級端點和個別組織端點。

#### 7 (選擇性) 按一下**內容**，然後針對該端點新增所提供的自訂內容、內容群組或您自己的內容定義。

#### 8 (選擇性) 若要設定額外的安全性並強制連線通過 Proxy 伺服器，按一下**關聯**，然後關聯至現有 Proxy 端點。

您必須擁有至少一個 Proxy 端點才能建立關聯。

#### 9 按一下**確定**。

#### 後續步驟

[建立網狀架構群組](#)。

#### 建立 Amazon 端點

您可以建立要連線到 Amazon 執行個體的端點。您可以選擇性地透過關聯至 Proxy 端點，將 Proxy 設定與 Amazon 端點相關聯。

vRealize Automation 提供多個 Amazon 執行個體類型供您在建立藍圖時使用，但是，如果您要匯入自己的執行個體類型，請參閱[新增 Amazon 執行個體類型](#)。

如需將 Proxy 設定與端點相關聯的相關資訊，請參閱[建立 Proxy 端點並關聯至雲端端點](#)。

#### 必要條件

- 以 **IaaS 管理員** 身分登入 vRealize Automation。
- 如果您要設定其他安全性並強制連線通過 Proxy 伺服器，請建立 Proxy 端點。建立 Amazon 端點時，可關聯至 Proxy 端點。請參閱[建立 Proxy 端點並關聯至雲端端點](#)。

#### 程序

1 選取**基礎結構 > 端點 > 端點**。

2 選取**新增 > 雲端 > Amazon EC2**。

3 輸入名稱，並選擇性地輸入說明。

此名稱通常表示與此端點對應的 Amazon 帳戶。

4 針對 Amazon 端點輸入管理層級的存取金鑰識別碼。

只能將一個端點與一個 Amazon 存取金鑰識別碼相關聯。

若要取得建立 Amazon 端點所需的存取金鑰，您必須從擁有 AWS 完整存取管理員認證的使用者處申請金鑰，或者另外使用 AWS 完整存取管理員原則加以設定。如需詳細資料，請參閱 Amazon 說明文件。

5 針對 Amazon 端點輸入密碼存取金鑰。

6 (選擇性) 按一下**內容**，然後針對該端點新增所提供的自訂內容、內容群組或您自己的內容定義。

7 (選擇性) 若要設定額外的安全性並強制連線通過 Proxy 伺服器，按一下**關聯**，然後關聯至現有 Proxy 端點。

您必須擁有至少一個 Proxy 端點才能建立關聯。

8 按一下**確定**。

#### 結果

建立端點後，vRealize Automation 將開始從 Amazon Web Services 區域收集資料。

#### 後續步驟

將來自端點中的電腦資源新增至網狀架構群組。請參閱[建立網狀架構群組](#)。

#### 新增 Amazon 執行個體類型

vRealize Automation 隨附多個執行個體類型，以與 Amazon 藍圖搭配使用。管理員可新增和移除執行個體類型。

由 IaaS 管理員管理的機器執行個體類型可供藍圖架構設計人員用於建立或編輯 Amazon 藍圖。Amazon Machine Image 和執行個體類型透過 Amazon Web Services 產品予以提供。

**必要條件**

以 **IaaS 管理員** 身分登入 vRealize Automation。

**程序**

- 1 按一下 **基礎結構 > 管理 > 執行個體類型**。
- 2 按一下 **新增**。
- 3 新增新執行個體類型，指定下列參數。

可用 Amazon 執行個體類型以及可為這些參數指定之設定值的相關資訊，可從位於 [aws.amazon.com/ec2](https://aws.amazon.com/ec2) 的《EC2 執行個體類型 - Amazon Web Services (AWS)》以及位於 [docs.aws.amazon.com](https://docs.aws.amazon.com) 的《執行個體類型》中的 Amazon Web Services 說明文件取得。

- 名稱
- API 名稱
- 類型名稱
- IO 效能名稱
- CPU
- 記憶體 (GB)
- 儲存區 (GB)
- 計算單元

- 4 按一下 **儲存** 圖示 (✓)。

**結果**

IaaS 架構設計人員建立 Amazon Web Services 藍圖時，其會使用您的自訂執行個體類型。

**後續步驟**

將來自端點中的電腦資源新增至網狀架構群組。請參閱 [建立網狀架構群組](#)。

**建立 Proxy 端點並關聯至雲端端點**

您可以建立 Proxy 端點並將其 Proxy 設定與 vCloud Air、vCloud Director 或 Amazon 端點相關聯。

如果您已升級或移轉使用 Proxy Manager 的 vCloud Air、vCloud Director 或 Amazon 端點，則會建立包含 vCloud Air、vCloud Director 或 Amazon 端點與新的 Proxy 端點之間關聯的 vCloud Air、vCloud Director 或 Amazon 端點。

**必要條件**

- 以 **IaaS 管理員** 身分登入 vRealize Automation。
- 建立下列其中一個端點類型：
  - [建立 vCloud Air 端點](#)
  - [建立 Amazon 端點](#)

## ■ 建立 vCloud Director 端點

您必須至少具備一個 vCloud Air、vCloud Director 或 Amazon 端點，才能從 Proxy 端點建立關聯。

### 程序

- 1 選取**基礎結構 > 端點 > 端點**。
- 2 選取**新增 > 網路和安全性 > Proxy**。
- 3 在**名稱**文字方塊中輸入名稱。
- 4 (選擇性) 在**說明**文字方塊中輸入說明。
- 5 在**位址**文字方塊中，輸入已安裝 Proxy 代理程式的 URL。
- 6 在**連接埠**文字方塊中，輸入連線到 Proxy 伺服器要使用的連接埠號碼。
- 7 輸入管理員層級的使用者名稱與密碼。
- 8 (選擇性) 按一下**內容**，然後針對該端點新增所提供的自訂內容、內容群組或您自己的內容定義。
- 9 若要將 Proxy 設定與 vCloud Air、vCloud Director 或 Amazon 端點相關聯，請按一下**關聯**，然後選取一或多個端點。

您必須擁有至少一個 vCloud Air、vCloud Director 或 Amazon 端點才能建立關聯。

您可以將 Proxy 端點與多個端點相關聯。

- 10 按一下**確定**。

### 結果

vRealize Automation 會從端點收集資料，並探索計算資源。

### 後續步驟

將來自端點中的電腦資源新增至網狀架構群組。請參閱 [建立網狀架構群組](#)。

### 針對 OVF 主機網站建立 Proxy 端點

您可以建立 Proxy 端點，以在將 OVF 匯入藍圖中的 vSphere 機器元件時使用，或在 OVF 主控於網站時用作映像元件設定檔的值集。

如需設定 OVF 部署的相關資訊，請參閱在 [vRealize Automation](#) 中建立 [vSphere](#) 端點並關聯至 [NSX](#) 和從 [OVF](#) 設定要佈建的藍圖。

### 必要條件

- 以 **IaaS 管理員** 身分登入 vRealize Automation。

### 程序

- 1 選取**基礎結構 > 端點 > 端點**。
- 2 選取**新增 > 網路和安全性 > Proxy**。
- 3 在**名稱**文字方塊中輸入名稱。

- 4 (選擇性) 在**說明**文字方塊中輸入說明。
- 5 在**位址**文字方塊中，輸入主控 OVF 之網站的 URL。
- 6 在**連接埠**文字方塊中，輸入要用於連線到網站 Proxy 伺服器的連接埠號碼。
- 7 輸入管理員層級的使用者名稱與密碼。
- 8 (選擇性) 按一下**內容**，然後針對該端點新增所提供的自訂內容、內容群組或您自己的內容定義。
- 9 按一下**確定**。

## 結果

您現在可以使用端點來定義要取得 OVF 的網站。如需詳細資料，請參閱[使用 OVF 定義 vSphere 元件的藍圖設定](#)和[使用 OVF 為元件設定檔定義映像值集](#)。

### 建立 vRealize Orchestrator 端點

您可以建立 vRealize Orchestrator 端點以連線至 vRealize Orchestrator 伺服器。

您可以設定多個端點來連線到不同的 vRealize Orchestrator 伺服器，但必須設定每個端點的優先順序。

執行 vRealize Orchestrator 工作流程時，vRealize Automation 會先嘗試優先順序最高的 vRealize Orchestrator 端點。如果無法連線到此端點，它將繼續嘗試下一個優先順序最高的端點，直到 vRealize Orchestrator 伺服器可用於執行工作流程。

## 必要條件

- 以 **IaaS 管理員** 身分登入 vRealize Automation。

## 程序

- 1 選取**基礎結構 > 端點 > 端點**。
- 2 選取**新增 > 協調 > vRealize Orchestrator**。
- 3 輸入名稱，並選擇性地輸入說明。
- 4 輸入具有完整限定名稱或 vRealize Orchestrator 伺服器的 IP 位址及 vRealize Orchestrator 連接埠號碼的 URL。

傳輸通訊協定必須為 HTTPS。如果未指定連接埠，則使用預設連接埠 443。

若要使用內嵌於 vRealize Automation 應用裝置的預設 vRealize Orchestrator 執行個體，請輸入 **https://vrealize-automation-appliance-hostname:443/vco**。

- 5 在**使用者名稱**和**密碼**文字方塊中提供您的 vRealize Orchestrator 認證，以連線至 vRealize Orchestrator 端點。

您使用的認證應對要從 IaaS 呼叫的任何 vRealize Orchestrator 工作流程具有執行權限。

若要使用內嵌於 vRealize Automation 應用裝置的預設 vRealize Orchestrator 執行個體，使用者名稱為 **administrator@vsphere.local**，密碼為設定 SSO 時指定的管理員密碼。

- 6 在**優先順序**文字方塊中輸入大於或等於 1 的整數。

值越低，指定的優先順序越高。

**7** (選擇性) 按一下**內容**，然後針對該端點新增所提供的自訂內容、內容群組或您自己的內容定義。

**8** 按一下**確定**。

設定網路的 vRealize Orchestrator 端點

如果使用 vRealize Automation 工作流程呼叫 vRealize Orchestrator 工作流程，您必須將 vRealize Orchestrator 執行個體或伺服器設定為端點。

如需新增 vRealize Orchestrator 端點的相關資訊，請參閱[建立 vRealize Orchestrator 端點](#)。

您可以將 vRealize Orchestrator 端點與機器藍圖相關聯，以確保從該藍圖佈建之機器的所有 vRealize Orchestrator 工作流程均使用該端點執行。

依預設，vRealize Automation 包含內嵌式 vRealize Orchestrator 執行個體。建議您將內嵌式執行個體用在生產或測試環境中執行 vRealize Automation 工作流程或建立概念證明時的 vRealize Orchestrator 端點。

此外，建議您使用此 vRealize Orchestrator 端點在生產環境中執行 vRealize Automation 工作流程。

vRealize Orchestrator 外掛程式將自動隨 vRealize Orchestrator 7.1 及更新版本一起安裝。不需要單獨安裝 vRealize Orchestrator 外掛程式。

#### 建立 vRealize Operations Manager 端點

您可以建立 vRealize Operations Manager 端點以連線至 vRealize Operations Manager 主機套件 API。

如需有關驗證 vRealize Operations Manager 連線和憑證信任的資訊，請參閱[使用測試連線時的考量事項](#)。

#### 必要條件

- 以 **laaS 管理員** 身分登入 vRealize Automation。

#### 程序

- 1 選取**基礎結構 > 端點 > 端點**。
- 2 選取**新增 > 管理 > vRealize Operations Manager**。
- 3 輸入名稱，並選擇性地輸入說明。
- 4 在**位址**文字方塊中，輸入 vRealize Operations Manager 伺服器的 URL。  
URL 的格式必須為：**https://hostname/suite-api**。
- 5 輸入您的 vRealize Operations Manager 使用者名稱與密碼認證。
- 6 (選擇性) 按一下**內容**，然後針對該端點新增所提供的自訂內容、內容群組或您自己的內容定義。
- 7 (選擇性) 若要驗證認證、主機端點位址和憑證信任，請按一下**測試連線**。該動作也會檢查 Manager Service 和代理程式是否在執行中，以便可針對端點收集資料。**確定**動作會針對這些相同的條件進行測試。

**測試連線**動作會傳回有關以下任一條件的資訊：

- 憑證錯誤

如果找不到憑證、憑證不受信任或已到期，系統會提示您接受憑證指紋。如果您不接受指紋，則仍可以儲存端點，但機器佈建可能會失敗。

- 代理程式錯誤

找不到相關聯的 vSphere 代理程式。代理程式必須在執行中，測試才會成功。

- 主機錯誤

無法連線指定的端點位址，或相關聯的 Manager Service 未執行。Manager Service 必須在執行中，測試才會成功。

- 認證錯誤

指定的使用者名稱和密碼組合對指定位址的端點無效。

- 逾時

測試動作無法在允許的兩分鐘期間內完成。

如果**測試連線**動作失敗，您仍可以儲存端點，但機器佈建可能會失敗。

如果存在信任憑證問題 (例如憑證已到期)，系統會提示您接受憑證指紋。

## 8 按一下**確定**。

### 建立第三方 IPAM 提供者端點

如果您已在 vRealize Orchestrator 中登錄和設定第三方 IPAM 端點類型，可以在 vRealize Automation 中為該 IPAM 解決方案提供者建立端點。

如果您已匯入 vRealize Orchestrator 套件來提供外部 IPAM 解決方案，並且已在 vRealize Orchestrator 中登錄 IPAM 端點類型，那麼在建立 vRealize Automation 端點時，可以選取該 IPAM 端點類型。

---

**備註** 此範例是以使用 Infoblox IPAM 外掛程式為基礎，該外掛程式可在 VMware Solution Exchange 下載。如果您已使用 VMware 提供的 IPAM 解決方案 SDK 建立自己的 IPAM 提供者套件，也可以使用此程序。匯入和設定自己第三方 IPAM 解決方案套件的程序與必要條件中所述的相同。

---

當您在 vRealize Orchestrator 中為 IPAM 解決方案提供者外掛程式登錄端點類型時，就會建立 vRealize Automation 的第一個 IPAM 端點。

#### 必要條件

- 取得**第三方 IPAM 提供者套件**並在 **vRealize Orchestrator** 中將其匯入。
- 在 **vRealize Orchestrator** 中執行**工作流程**來登錄**第三方 IPAM 端點類型**。
- 以 **IaaS 管理員**身分登入 vRealize Automation。

針對此範例，請使用您在 vRealize Orchestrator 中為您的第三方 IPAM 提供者外掛程式或套件中登錄的端點類型建立 Infoblox IPAM 端點。

#### 程序

- 1 選取**基礎結構 > 端點 > 端點**。

## 2 選取新增 > IPAM > IPAM 端點類型。

選取已登錄的外部 IPAM 提供者端點類型 (例如 Infoblox)。只有當您已匯入第三方 vRealize Orchestrator 套件，然後又執行了套件工作流程來登錄端點類型，才會有外部 IPAM 提供者端點可用。

對於 Infoblox IPAM，只會列出主要 IPAM 端點類型。您可以使用自訂內容來指定次要 IPAM 端點類型。

就這個範例而言，請選取已登錄的外部 IPAM 端點類型，例如 **Infoblox NIOS**。

## 3 輸入名稱，並選擇性地輸入說明。

## 4 在位址文字方塊中，使用提供者專屬的 URL 格式 (例如 `https://host_name/name`)，輸入已登錄之 IPAM 端點的位置。

例如，當您在 vRealize Orchestrator 中登錄 IPAM 端點類型時，您可能會建立數個 IPAM 端點，像是 `https://nsx62-scale-infoblox` 和 `https://nsx62-scale-infoblox2`。輸入已登錄的主要端點類型。若還要指定一或多個次要 IPAM 端點，您可以使用自訂內容來模擬 IPAM 解決方案提供者專屬的可延伸屬性。

## 5 若要存取 IPAM 解決方案提供者帳戶，請輸入所需的使用者名稱和密碼。

使用 vRealize Automation 時，需要有 IPAM 解決方案提供者帳戶認證才能建立、設定及編輯端點。vRealize Automation 會使用 IPAM 端點認證來與指定的端點類型 (例如 Infoblox) 通訊，以便配置 IP 位址及執行其他作業。此行為類似於 vRealize Automation 使用 vSphere 端點認證的方式。

## 6 (選擇性) 按一下內容，然後新增對特定 IPAM 解決方案提供者而言具有意義的端點內容。

每個 IPAM 解決方案提供者 (例如 Infoblox 和 Bluecat) 均使用唯一的可延伸屬性，而您可以使用 vRealize Automation 自訂內容來模擬這些屬性。例如，Infoblox 即是使用可延伸屬性來區分主要與次要端點。

## 7 按一下確定。

### 後續步驟

將來自端點中的電腦資源新增至網狀架構群組。請參閱 [建立網狀架構群組](#)。

### 建立 Microsoft Azure 端點

您可以建立 Microsoft Azure 端點，以促進 vRealize Automation 和 Azure 部署之間經認證的連線。

端點會建立連往資源 (在此案例中為 Azure 執行個體) 的連線，您可用來建立虛擬機器藍圖。您必須具有 Azure 端點作為佈建 Azure 虛擬機器的藍圖基礎使用。如果使用多個 Azure 訂閱，您必須針對每個訂閱識別碼建立端點。

或者，您也可以在 vRealize Orchestrator 工作流程樹狀結構中，使用位於 **程式庫 > Azure > 組態** 下的 [新增 Azure 連線] 命令，從 vRealize Orchestrator 直接建立 Azure 連線。對於大多數情況，依照本文所述，透過端點組態建立連線是慣用選項。

vRealize Orchestrator 和 XaaS 功能支援 Azure 端點。您可以建立、刪除或編輯 Azure 端點。如果您變更現有端點後幾個小時內不透過更新的連線在 Azure 入口網站上執行任何更新，可能會發生問題。您必須使用 `service vco-service restart` 命令重新啟動 vRealize Orchestrator 服務。不重新啟動該服務可能會導致錯誤。

**必要條件**

- 設定 Microsoft Azure 執行個體，並取得可使用訂閱識別碼的有效 Microsoft Azure 訂閱。如需有關設定 Azure 並取得訂閱識別碼的詳細資訊，請參閱 [Microsoft Azure 端點組態](#)。
- 確認您的 vRealize Automation 部署至少有一個承租人和一個業務群組。
- 按照 <https://azure.microsoft.com/zh-tw/documentation/articles/resource-group-create-service-principal-portal> 中所述建立 Active Directory 應用程式。
- 記下下列的 Azure 相關資訊，因為您在設定端點和藍圖時需要此資訊。
  - 訂閱識別碼
  - 承租人識別碼
  - 儲存區帳戶名稱
  - 資源群組名稱
  - 位置
  - 虛擬網路名稱
  - 用戶端應用程式識別碼
  - 用戶端應用程式秘密金鑰
  - 虛擬機器映像 URN
- vRealize Automation Azure 實作支援 Microsoft Azure 所支援的部分區域。請參閱 [Azure 支援的區域](#)。
- 以**承租人管理員**身分登入 vRealize Automation。

**程序**

- 1 選取**管理 > vRO 組態 > 端點**。
- 2 按一下**新增**圖示 (+)。
- 3 在 [外掛程式] 索引標籤上，按一下**外掛程式**下拉式功能表，然後選取 **Azure**。
- 4 按下一步。
- 5 輸入名稱，並選擇性地輸入說明。
- 6 按下一步。
- 7 視端點需要，填入 [詳細資料] 索引標籤上的文字方塊。

參數	說明
連線設定	
連線名稱	新端點連線的唯一名稱。此名稱會出現在 vRealize Orchestrator 介面中，以協助您識別特定的連線。

參數	說明
<b>Azure 訂閱識別碼</b>	Azure 訂閱的識別碼。此識別碼會定義儲存區帳戶、虛擬機器以及您可存取的其他 Azure 資源。
<b>Azure 環境</b>	部署的 Azure 資源的地理區域。vRealize Automation 根據訂閱識別碼支援目前所有 Azure 區域。
資源管理員設定	
<b>Azure 服務 URI</b>	用來獲得 Azure 執行個體存取權的 URI。 <a href="https://management.azure.com/">https://management.azure.com/</a> 的預設值適用於多個一般實作。當您選取環境時，會自動填入此方塊。
<b>承租人識別碼</b>	想要端點使用的 Azure 承租人識別碼。
<b>用戶端識別碼</b>	想要端點使用的 Azure 用戶端識別碼。這是在建立 Active Directory 應用程式時指派的。
<b>用戶端密碼</b>	與 Azure 用戶端識別碼搭配使用的金鑰。此金鑰是在建立 Active Directory 應用程式時指派的。
<b>Azure 儲存區 URI</b>	用來獲得 Azure 儲存區執行個體存取權的 URI。當您選取環境時，會自動填入此方塊。
Proxy 設定	
<b>Proxy 主機</b>	如果您的公司使用 Proxy Web 伺服器，請輸入該伺服器的主機名稱。
<b>Proxy 連接埠</b>	如果您的公司使用 Proxy Web 伺服器，請輸入該伺服器的連接埠號碼。

**8** (選擇性) 按一下 [內容]，然後新增所提供的自訂內容、內容群組或您自己的自訂內容定義。

**9** 按一下完成。

#### 後續步驟

在 Azure 中建立適當的資源群組、儲存區帳戶以及網路安全群組。如果適用，您還應為實作建立負載平衡器。

動作	選項
建立 Azure 資源群組	<ul style="list-style-type: none"> <li>■ 使用 Azure 入口網站建立資源群組。請參閱 Azure 說明文件以取得具體指示。</li> <li>■ 使用在 Library/Azure/Resource/Create resource group 下找到的適當 vRealize Orchestrator 工作流程。</li> <li>■ 在 vRealize Automation 中，建立和發佈包含 vRealize Orchestrator 工作流程的 XaaS 藍圖。您可以在將資源群組連結至服務和權利後申請此群組。</li> </ul> <p><b>備註</b> [資源群組] 資源類型不受 vRealize Automation 支援或管理。</p>
建立 Azure 儲存區帳戶	<ul style="list-style-type: none"> <li>■ 使用 Azure 建立儲存區帳戶。請參閱 Azure 說明文件以取得具體指示。</li> <li>■ 使用在 Library/Azure/Storage/Create storage account 下找到的適當 vRealize Orchestrator 工作流程。</li> <li>■ 在 vRealize Automation 中，建立和發佈包含 vRealize Orchestrator 工作流程的 XaaS 藍圖。您可以在將儲存區帳戶連結至服務和權利後申請此帳戶。</li> </ul>
建立 Azure 網路安全群組	<ul style="list-style-type: none"> <li>■ 使用 Azure 建立安全群組。請參閱 Azure 說明文件以取得具體指示。</li> <li>■ 使用在 Library/Azure/Network/Create Network security group 下找到的適當 vRealize Orchestrator 工作流程。</li> <li>■ 在 vRealize Automation 中，建立和發佈包含 vRealize Orchestrator 工作流程的 XaaS 藍圖。您可以在將安全群組連結至服務和權利後申請此群組。</li> </ul>

## Microsoft Azure 端點組態

您必須收集某些資訊並執行某些組態，才能在 vRealize Automation 中建立 Microsoft Azure 端點。

### 程序

- 1 找到並記錄您的 Microsoft Azure 訂閱和承租人識別碼。
  - 訂閱識別碼 - 按一下 Azure 入口網站左側工具列中的 [訂閱] 圖示，以檢視訂閱識別碼。
  - 承租人識別碼 - 按一下 [說明] 圖示，然後在 Azure 入口網站中選取 [顯示診斷]。搜尋承租人，並在找到時記錄其識別碼。
- 2 您可以建立新的儲存區帳戶和資源群組以開始。也可以稍後在藍圖中建立儲存區帳戶和資源群組。
  - 儲存區帳戶 - 請使用下列程序設定帳戶。
    - 1 在 Azure 入口網站中，找到側邊列上的 [儲存區帳戶] 圖示。請確定已選取正確的訂閱，然後按一下**新增**。您也可以在此搜尋欄位中搜尋儲存區帳戶。
    - 2 輸入儲存區帳戶所需的資訊。需要提供訂閱識別碼。

- 3 選取是要使用現有資源群組還是建立一個新的資源群組。記下您的資源群組名稱，因為稍後需要用到它。

---

**備註** 儲存儲存區帳戶的位置，因為稍後需要用到它。

---

- 3 建立虛擬網路。或者，如果您有適當的現有網路，則可以選取該網路。

如果您要建立網路，必須選取 [使用現有的資源群組]，並指定您在上一個步驟中建立的群組。此外，請選取先前指定的相同位置。如果物件將使用的所有適用元件之間的位置不相符，Microsoft Azure 將不會部署虛擬機器或其他物件。

- a 在左面板中找到 [虛擬網路] 圖示，然後按一下該圖示或搜尋虛擬網路。請確保選取正確的訂閱，然後按一下**新增**。
- b 為新的虛擬網路輸入唯一名稱，並將其記錄以供稍後使用。
- c 在**位址空間**欄位中，為您的虛擬網路輸入適當的 IP 位址。
- d 請確定已選取正確的訂閱，然後按一下**新增**。
- e 輸入剩餘的基本組態資訊。
- f 您可以視需要修改其他選項，但對於大多數組態，您可以保留預設值。
- g 按一下**建立**。

- 4 設定 Azure Active Directory 應用程式，以便 vRealize Automation 可進行驗證。

- a 在 Azure 左側功能表中找到 Active Directory 圖示，然後按一下該圖示。
- b 按一下**應用程式登錄**，然後選取**新增**。
- c 針對應用程式輸入符合 Azure 名稱驗證的名稱。
- d 保留 [Web 應用程式/API] 做為應用程式類型。
- e 登入 URL 可以是適合您使用的任何內容。
- f 按一下**建立**。

- 5 建立秘密金鑰以驗證 vRealize Automation 中的應用程式。

- a 按一下 Azure 中的應用程式的名稱。  
記下您的應用程式識別碼以供稍後使用。
- b 在下一個窗格中按一下**所有設定**，然後從 [設定] 清單中選取 [金鑰]。
- c 輸入新金鑰的說明，然後選擇持續時間。
- d 按一下**儲存**並確保將此金鑰值複製到安全的位置，因為您稍後將無法擷取該值。
- e 在左側功能表中，針對應用程式選取 **API 權限**，然後按一下**新增權限**以建立新權限。
- f 在 [選取 API] 頁面上選取 [Azure 服務管理]。
- g 按一下**委派的權限**。
- h 在 [選取權限] 下選取 user\_impersonation，然後按一下**新增權限**。

## 6 授權 Active Directory 應用程式連線至您的 Azure 訂閱，以便您可以部署和管理虛擬機器。

- a 在左側功能表中，按一下 [訂閱] 圖示，然後選取您的新訂閱。  
您可能需要按一下名稱的文字，才能使面板滑過。
- b 選取 [存取控制 (IAM)] 選項，以查看訂閱的權限。
- c 按一下 [新增角色指派] 標題下的**新增**。
- d 從 [角色] 下拉式功能表中選擇 [參與者]。
- e 在 [指派存取權至] 下拉式功能表中保留預設選擇。
- f 在 [選取] 方塊中輸入應用程式的名稱。
- g 按一下**儲存**。
- h 新增其他角色，使新應用程式具有「擁有者」、「參與者」和「讀者」角色。
- i 按一下**儲存**。

### 後續步驟

您必須安裝 Microsoft Azure 命令列介面工具。這些工具可供 Windows 和 Mac 作業系統隨意使用。如需有關下載和安裝這些工具的詳細資訊，請參閱 Microsoft 說明文件。

安裝命令列介面後，您必須對新訂閱進行驗證。

- 1 開啟終端機視窗，然後輸入您的 Microsoft Azure 登入資訊。您將會收到一個 URL 和允許您進行驗證的簡短程式碼。
- 2 在瀏覽器中，輸入您從裝置上的應用程式接收的程式碼。
- 3 輸入您的驗證碼，然後按一下**繼續**。
- 4 選取您的 Azure 帳戶並登入。

如果您有多個訂閱，請確保使用 `azure account set <subscription-name>` 命令選取正確的訂閱。

- 5 繼續之前，您必須使用 `azure provider register microsoft.compute` 命令將 Microsoft.Compute 提供者註冊至新的 Azure 訂閱。

如果命令在您第一次執行時逾時並產生錯誤，請重新執行。

當您完成設定後，您可以使用 `azure vm image list` 命令擷取可用的虛擬機器映像名稱。您可以選擇所需的映像，並記錄為其提供的 URN 以便稍後在藍圖中使用。

### 建立 Puppet 端點

您可以建立 Puppet 端點來支援將 Puppet 組態管理元件新增至 vSphere 虛擬機器。這些元件可讓您使用 Puppet Master 在虛擬機器上強制執行組態管理。

端點會與外部資源建立連線，在此案例中，外部資源是 Puppet Master 執行個體。端點可讓您將 Puppet 組態管理元件放置在 vSphere 虛擬機器藍圖上。根據這些藍圖佈建的虛擬機器包含 Puppet 代理程式，有助於相關聯的 Puppet Master 進行控制。

如需有關 Puppet 外掛程式及其組態示範的詳細資訊，請參閱 <https://www.youtube.com/watch?v=P-VglzE9o-o>。

#### 必要條件

- 視環境所需安裝並設定 Puppet Enterprise。
- 下載 Puppet 外掛程式 3.0 版並將其安裝在您的 vRealize Orchestrator 部署中。您可以從 <https://marketplace.vmware.com/vsx/solutions/puppet-plugin-for-vrealize-automation?ref=search> 下載該外掛程式。如需安裝和使用該外掛程式的相關資訊，請參閱 [https://docs.puppet.com/pe/latest/vro\\_intro.html](https://docs.puppet.com/pe/latest/vro_intro.html)。

#### 程序

- 1 選取**管理 > vRO 組態 > 端點**。
- 2 按一下**新增**圖示 (+)。
- 3 在 [外掛程式] 索引標籤上，按一下**外掛程式**下拉式功能表，然後選取 **Puppet 外掛程式**。
- 4 按下一步。
- 5 輸入名稱，並選擇性地輸入說明。
- 6 按下一步。
- 7 視端點需要，填寫**詳細資料**索引標籤上的文字方塊。

參數	說明
此 Puppet Master 的顯示名稱	與端點連線相關聯的 Puppet Master 的名稱。此名稱會出現在 vRealize Orchestrator 介面中，以協助您識別特定的連線。
主機名稱或 IP 位址	此端點使用的 Puppet Master 的 FQDN 或 IP 位址。
SSH 連接埠	定義用來與此 Puppet Master 進行安全通訊的連接埠。
SSH RBAC 和使用者名稱	與 Puppet Master 連線所需的角色型存取控制使用者名稱。
SSH 和 RBAC 密碼	使用 Puppet Master 進行安全組態所需的角色型存取控制使用者名稱。
在此 Master 上使用 Sudo 執行 Shell 命令？	如果您要管理員能夠在 Linux 伺服器上使用 Sudo 命令根據此端點設定虛擬機器上的安全性選項，請選取此選項。

- 8 按一下**確定**。

#### 結果

您現在可以將 Puppet 組態管理元件新增至 vSphere 藍圖，以便部署包含 Puppet 代理程式的 vSphere 虛擬機器。

#### 建立 Ansible 端點

您可以建立 Ansible 端點來支援將 Ansible 組態管理元件新增至 vSphere 虛擬機器。這些元件可讓您使用 Ansible Tower 在虛擬機器上強制執行組態管理。

**必要條件**

- 安裝和設定您環境適用的 Ansible Tower。
- 下載 Ansible 外掛程式並安裝在您的 vRealize Orchestrator 部署上。外掛程式可從 <https://marketplace.vmware.com/vsx/solutions/sovlabs-ansible-tower-plugin-for-vra-cm-framework-1?ref=search> 上取得。

**程序**

- 1 選取**管理 > vRO 組態 > 端點**。
- 2 按一下**新增**圖示。
- 3 在 [外掛程式] 索引標籤上，按一下**外掛程式**下拉式功能表，然後選取 [Ansible 外掛程式]。
- 4 按**下一步**。
- 5 在 [端點] 索引標籤上輸入名稱和說明 (選擇性)。
- 6 按**下一步**。
- 7 視端點需要，填寫 [詳細資料] 索引標籤頁面上的文字方塊。

詳細資料索引標籤頁面	說明
Ansible Tower 端點組態	<p>新增端點組態資訊。</p> <ul style="list-style-type: none"> <li>■ <b>Ansible Tower 端點組態</b>：在適當的文字方塊中輸入名稱和 IP 位址或主機名稱。</li> <li>■ <b>Ansible Tower 認證組態</b>：輸入與此端點相關聯的 Ansible Tower 應用裝置的登入認證。</li> <li>■ <b>匯入 SSL 憑證</b>：選取是否要讓 vRealize Orchestrator 以無訊息方式接受 Ansible Tower 憑證。</li> </ul>
Ansible Tower 主機存取權限	如果適用，請輸入 Ansible Tower 機器的 SSH 認證，讓部署的機器能夠建立連線，以設定自訂動態詳細目錄指令碼。
組織和詳細目錄設定	設定您的組織名稱和詳細目錄。新增動態詳細目錄組態值。
篩選器和群組	設定金鑰值配對內容篩選器和 Ansible 動態群組。
啟動時提示覆寫 (選擇性)	設定 Ansible 工作選項，以及機器、範本和詳細目錄選項。
vRA 內容轉換	如果適用，請輸入所需的取代字串，以供 Ansible 在佈建後處理自訂內容期間使用。

- 8 按一下**完成**。

**建立 Hyper-V (SCVMM) 端點**

您可以建立端點，以允許 vRealize Automation 與 SCVMM 環境通訊並探索計算資源、收集資料和佈建機器。

**必要條件**

- 以 **IaaS 管理員** 身分登入 vRealize Automation。

- 您必須安裝並設定 DEM 代理程式，才能管理 Hyper-V (SCVMM) 端點。如需相關資訊，請參閱《安裝 vRealize Automation》中的 SCVMM 需求資訊。

如需相關資訊，請參閱[準備您的 SCVMM 環境](#)。

#### 程序

- 1 選取**基礎結構 > 端點 > 端點**。
- 2 選取**新增 > 虛擬 > Hyper-V (SCVMM)**。
- 3 在**名稱**文字方塊中輸入名稱。
- 4 (選擇性) 在**說明**文字方塊中輸入說明。
- 5 在**位址**文字方塊中，輸入端點的 URL。  
URL 必須為 *FQDN* 或 *IP\_address* 類型。  
例如：`mycompany-scvmm1.mycompany.local`。
- 6 輸入為此端點儲存的管理層級的使用者名稱和密碼。  
如果您尚未儲存認證，可以現在進行儲存。
- 7 (選擇性) 按一下**內容**，然後針對該端點新增所提供的自訂內容、內容群組或您自己的內容定義。
- 8 按一下**確定**。

#### 結果

vRealize Automation 會從端點收集資料，並探索計算資源。

#### 後續步驟

將來自端點中的電腦資源新增至網狀架構群組。請參閱 [建立網狀架構群組](#)。

#### 建立 OpenStack 端點

您可以建立端點來允許 vRealize Automation 與 OpenStack 執行個體通訊。

#### 必要條件

- 以 **IaaS 管理員** 身分登入 vRealize Automation。
- 確認您的 vRealize Automation DEM 安裝在符合 OpenStack 或 PowerVC 需求的機器上。請參閱《安裝 vRealize Automation》。
- 確認 OpenStack 的類型模板目前受支援。請參閱《vRealize Automation 支援對照表》。

從舊版 vRealize Automation 安裝升級或移轉後，如果 OpenStack 端點的資料收集失敗，您可以將 `VMware.Endpoint.Openstack.IdentityProvider.Domain.Name` 自訂內容新增至每個 Keystone 第 3 版 OpenStack 端點，以指定有效的網域名稱並啟用資料收集。

#### 程序

- 1 選取**基礎結構 > 端點 > 端點**。
- 2 選取**新增 > 雲端 > OpenStack**。

- 輸入名稱，並選擇性地輸入說明。
- 在位址文字方塊中，輸入端點的 URL。

選項	說明
PowerVC	URL 格式必須為 <code>http://myPowerVC.com:5000</code> 或 <code>http://FQDN:5000</code> 。
Openstack	URL 必須採用 <code>FQDN:5000</code> 或 <code>IP_address:5000</code> 格式。請勿在端點位址中包含 <code>/v2.0</code> 尾碼。

- 輸入您的管理層級使用者名稱與密碼。  
您提供的認證必須在與端點相關聯的 OpenStack 承租人中具有管理員角色。
- 在 **OpenStack 專案** 文字方塊中，輸入 OpenStack 承租人名稱。  
如果您以不同 OpenStack 承租人設定了多個端點，請針對每個承租人建立保留區原則。如此可確保將機器佈建到適當的承租人資源。
- 按一下 **內容**，然後針對該端點新增所提供的自訂內容、內容群組或您自己的內容定義。  
如果 Keystone V3 在起作用，可新增 `VMware.Endpoint.Openstack.IdentityProvider.Domain.Name` 自訂內容以指定特定網域。
- 按一下 **確定**。

## 結果

vRealize Automation 會從端點收集資料，並探索計算資源。

## 後續步驟

將來自端點中的電腦資源新增至網狀架構群組。請參閱 [建立網狀架構群組](#)。

## 建立 Hyper-V、XenServer 或 Xen 集區端點

您可以建立端點，以允許 vRealize Automation 與 Hyper-V、XenServer 或 Xen 集區主要環境通訊並探索計算資源、收集資料和佈建機器。

## 必要條件

- 以 **IaaS 管理員** 身分登入 vRealize Automation。
- 系統管理員必須使用對應端點的已儲存認證安裝 Proxy 代理程式。請參閱《安裝 vRealize Automation》。

## 程序

- 選取 **基礎結構 > 端點 > 代理程式**。
- 在 **計算資源** 文字方塊中，輸入 Hyper-V 伺服器、XenServer 或 Xen 主要集區的完整限定 DNS 名稱。

**備註** 對於 Xen 集區端點，您必須輸入主要集區的名稱。若要避免 vRealize Automation 計算資源表中的項目重複，請指定與已設定的 Xen 集區主要位址相符的位址。例如，如果 Xen 集區主要位址使用主機名稱，則輸入主機名稱而非 FQDN。如果 Xen 集區主要位址使用 FQDN，則輸入 FQDN。

- 3 從 **Proxy 代理程式名稱** 下拉式功能表中，選取系統管理員已針對此端點安裝的 Proxy 代理程式。
- 4 (選擇性) 在說明文字方塊中輸入說明。
- 5 按一下**確定**。

## 結果

vRealize Automation 會從端點收集資料，並探索計算資源。

## 後續步驟

將來自端點中的電腦資源新增至網狀架構群組。請參閱 [建立網狀架構群組](#)。

## 使用測試連線時的考量事項

您可以使用測試連線動作來驗證 vSphere、NSX for vSphere、NSX-T 和 vRealize Operations Manager 端點的認證、主機端點位址以及憑證。

該動作也會檢查 Manager Service 和代理程式是否在執行中，以便可針對端點收集資料。

**測試連線**動作會傳回有關以下任一條件的資訊：

- 憑證錯誤
 

如果找不到憑證、憑證不受信任或已到期，系統會提示您接受憑證指紋。如果您不接受指紋，則仍可以儲存端點，但機器佈建可能會失敗。
- 代理程式錯誤
 

找不到相關聯的 vSphere 代理程式。代理程式必須在執行中，測試才會成功。
- 主機錯誤
 

無法連線指定的端點位址，或相關聯的 Manager Service 未執行。Manager Service 必須在執行中，測試才會成功。
- 認證錯誤
 

指定的使用者名稱和密碼組合對指定位址的端點無效。
- 逾時
 

測試動作無法在允許的兩分鐘期間內完成。

如果在已升級或已移轉的端點上執行**測試連線**時收到錯誤，請參閱[使用升級或移轉的端點時的考量事項](#)以取得建立憑證信任所需的步驟。

## 以程式設計方式匯入或匯出端點

若要在 vRealize Automation 7.3 或更新版本中以程式設計方式匯入和匯出端點，您必須使用新的 vRealize Automation endpoint-configuration-service REST API 或使用 vRealize CloudClient。

vRealize CloudClient 說明文件包含所有適用的命令列格式、範例和使用資訊。

您可從 <https://developercenter.vmware.com/tool/cloudclient> 的 vRealize CloudClient 產品頁面下載 vRealize CloudClient 應用程式和說明文件。

## 檢視計算資源並執行資料收集

您可以檢視與特定端點相關聯的機器和計算資源。您也可以手動啟動資料收集。

### 必要條件

確認至少存在一個端點。

### 程序

#### 1 選取**基礎結構 > 端點 > 端點**。

沒有 IaaS 管理員權限的使用者可以選取**基礎結構 > 計算資源 > 計算資源**，檢視資源並從計算資源執行資料收集。

#### 2 選取**基礎結構 > 端點 > 端點**。

#### 3 選取現有端點資料列並按一下**動作**。

選取以下任意一個可用動作。

- 按一下**檢視計算資源**以開啟**基礎結構 > 計算資源**頁面。您可以使用此頁面檢視和編輯計算資源設定。此外，也可以從**計算資源**頁面針對所選計算資源執行資料收集。
- 按一下**檢視機器**以開啟**基礎結構 > 受管理機器**頁面。
- 按一下**資料收集**，以開啟 [資料收集] 頁面並為端點啟動資料收集。您可以重新整理該頁面以顯示目前的申請狀態。

您可以從端點相關聯的計算資源執行資料收集。例如，若要對現有 NSX-T 端點進行資料收集，請使用**基礎結構 > 計算資源 > 計算資源**以檢視資源，然後按一下**資料收集**以開啟計算資源的**資料收集**頁面。在清單中找到所需的端點，然後按一下**立即請求**。

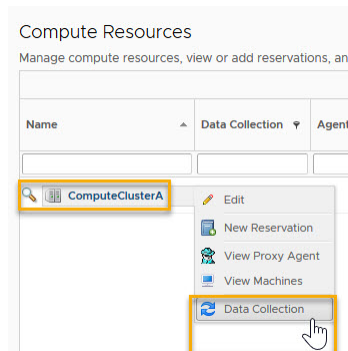

### 使用升級或移轉的端點時的考量事項

從 vRealize Automation 7.3 之前的版本升級或移轉之後，必須瞭解並執行以下考量事項。

此資訊適用於從此 vRealize Automation 版本升級或移轉的端點。

- 從 vRealize Automation 7.3 之前的版本升級或移轉時，每個包含 Proxy 設定的 vCloud Air、vCloud Director 和 Amazon 端點都會與包含其 Proxy 設定的新 Proxy 端點建立關聯。

升級或移轉後，新 Proxy 端點名稱為 Proxy\_YYYYY，其中 YYYYY 為 Proxy 之 URL、連接埠和認證的雜湊。如果您針對不同端點 (例如 vCloud Air 或 Amazon 端點) 使用了相同的 Proxy 設定 (例如相同的 URL、連接埠和認證)，在升級或移轉之後，只有一個 Proxy 端點，並且在 vCloud Air 和 Amazon 端點與新 Proxy 端點之間存在關聯。Proxy 端點可與多個 Amazon、vCloud Air 或 vCloud Director 端點建立關聯。

- 升級或移轉包含 NSX Manager 設定的 vSphere 端點時，每個 vSphere 端點都將與包含其 NSX Manager 設定的新 NSX 端點建立關聯。

升級或移轉後，NSX 端點名稱為 NSX\_XXXXX，其中 XXXXX 為 vRealize Automation 7.3 之前版本中父系 vSphere 端點的名稱。

- 完成 vRealize Automation 升級或移轉後，基礎結構管理員可變更新的 NSX 和 Proxy 端點名稱。
- 升級或移轉的端點的預設安全性設定為不接受未受信任的憑證。
- 從舊版 vRealize Automation 安裝升級或移轉後，如果您先前使用未受信任的憑證，您必須對所有 vSphere 和 NSX 端點執行下列步驟，以啟用憑證驗證。否則，端點作業會失敗並出現憑證錯誤。如需詳細資訊，請參閱 VMware 知識庫文章在升級到 vRA 7.3 後端點通訊斷開 (2150230) (網址為 <http://kb.vmware.com/kb/2150230>) 和如何下載和安裝 vCenter Server 根憑證以避免網頁瀏覽器憑證警告 (2108294) (網址為 <http://kb.vmware.com/kb/2108294>)。
  - a 升級或移轉後，請登入 vRealize Automation vSphere 代理程式機器，並使用服務索引標籤重新啟動您的 vSphere 代理程式。  
移轉作業可能不會重新啟動所有代理程式，因此請視需要手動重新啟動它們。
  - b 等候至少一個 Ping 報告完成。Ping 報告需要一兩分鐘才會完成。
  - c 當 vSphere 代理程式開始資料收集時，請以 IaaS 管理員身分登入 vRealize Automation。
  - d 按一下**基礎結構 > 端點 > 端點**。
  - e 編輯 vSphere 端點並按一下**測試連線**。
  - f 如果出現憑證提示，請按一下**確定**接受憑證。  
如果未出現憑證提示，表示憑證目前可能正確儲存在裝載端點服務的 Windows 機器 (例如 Proxy 代理程式機器或 DEM 機器) 之受信任的根授權機構中。
  - g 若要套用憑證接受並儲存端點，請按一下**確定**。
  - h 針對每個 vSphere 端點重複此程序。
  - i 針對每個 NSX 端點重複此程序。
  - j 導覽至**基礎結構 > 計算資源**，在 vCenter 計算資源上按一下滑鼠右鍵，然後執行**資料收集**。

如果**測試連線**動作成功，但部分資料收集或佈建作業失敗，您可以在為端點提供服務之所有代理程式機器以及所有 DEM 機器上安裝相同的憑證。或者，您也可以從現有機器解除安裝憑證，然後針對失敗的端點重複上述程序。

- vRealize Automation 7.3 及更新版本不再支援 vRealize Automation 7.2 及更早版本中用來以程式設計方式建立、編輯和刪除端點的 vRealize Automation REST API。若要以程式設計方式在 vRealize Automation 7.3 或更新版本中建立、編輯和刪除端點，您必須使用新 vRealize Automation 端點組態服務 REST API 或使用 vRealize CloudClient。
- 從舊版 vRealize Automation 安裝升級或移轉後，如果 OpenStack 端點的資料收集失敗，您可以將 `VMware.Endpoint.Openstack.IdentityProvider.Domain.Name` 自訂內容新增至每個 Keystone 第 3 版 OpenStack 端點，以指定有效的網域名稱並啟用資料收集。
- 升級第三方 IPAM 端點 (例如 Infoblox IPAM) 時，會升級包含 `RegisterIPAMEndpoint` 工作流程的 vRealize Orchestrator 套件。vRealize Automation 升級完成後，您可能需要在 vRealize Orchestrator 中重新執行工作流程。
- 若要對多個端點進行認證變更，您可以編輯個別端點，或使用 vRealize CloudClient 執行大量更新。
- 某些端點類型 (例如 vCloud Air 和 vCloud Director) 無法從 vRealize Automation 6.2.x 直接升級或移轉至 vRealize Automation 7.3 或更高版本。
- 在成功升級或移轉至 vRealize Automation 7.3 後，如果 [基礎結構 > 端點](#) 頁面未顯示任何端點，或者僅顯示某些端點類型和端點，請參閱 [知識庫文章 2150252](#) 以取得建議的因應措施。

### 刪除端點時的考量事項

在特定條件下可以刪除特定端點類型。

- 您可以刪除尚未進行資料收集的端點。
- 您可以刪除 OpenStack、Amazon 和 VRO 端點 (如果已進行資料收集，但是沒有保留區)。無法刪除其他端點類型 (如果已進行資料收集)。
- 您可以刪除第三方 IPAM 端點 (如果它未與網路設定檔相關聯)。
- 刪除 vSphere 端點時，確認提示會列出下列相依性：
  - 已收集端點的資料。
  - 對應至計算資源的保留區中參考了該端點。您無法刪除保留區中參考的端點。保留區需要計算資源。
  - 端點包含現有藍圖中參考的範本。  
刪除端點時不會刪除藍圖。
  - 處於使用中的虛擬機器使用端點。
- 您可以透過使用 vRealize Automation 7.3 中引入的新 `CREATE`、`EDIT` 和 `DELETE` vRealize Automation endpoint-configuration-service REST API 或使用 vRealize CloudClient，以程式設計方式刪除端點。您無法透過使用早於 vRealize Automation 7.3 的 endpoint-configuration-service REST API 刪除端點。

### 疑難排解「找不到附加的 vSphere 端點」

vSphere 端點資料收集失敗，是由於 Proxy 名稱和端點名稱之間不相符。

## 問題

vSphere 端點資料收集失敗。記錄訊息會傳回類似下列內容的錯誤：

```
This exception was caught: The attached endpoint 'vCenter' cannot be found.
```

## 原因

您在 vRealize Automation 中設定的端點名稱，必須符合安裝期間提供給 vSphere Proxy 代理程式的端點名稱。如果端點名稱和 Proxy 代理程式名稱之間不相符，vSphere 端點資料收集會失敗。除非端點已設定相符名稱，否則記錄訊息會傳回類似下列內容的錯誤：

```
This exception was caught: The attached endpoint 'expected endpoint name' cannot be found.
```

## 解決方案

- 1 選取**基礎結構 > 監控 > 記錄**。
- 2 尋找找不到附加端點錯誤訊息。

例如：

```
This exception was caught: The attached endpoint 'expected endpoint name' cannot be found.
```

- 3 編輯 vSphere 端點，使其符合記錄訊息中顯示的預期端點名稱。
  - a 選取**基礎結構 > 端點 > 端點**。
  - b 按一下要編輯之端點的名稱。
  - c 在**名稱**文字方塊中輸入預期端點名稱。
  - d 按一下**確定**。

## 解決方案

Proxy 代理程式可與端點進行通訊，且資料收集成功。

## 建立網狀架構群組

可將基礎結構資源組織整理成網狀架構群組，並指派一或多個網狀架構管理員來管理網狀架構群組中的資源。

虛擬及雲端端點都需要使用網狀架構群組。透過新增多個使用者（一次一個）或選擇身分識別存放區群組或自訂群組做為網狀架構管理員，可將網狀架構管理員角色授與多個使用者。

## 必要條件

- 以 **IaaS 管理員** 身分登入 vRealize Automation。
- 至少建立一個端點。請參閱[選擇端點案例](#)。

## 程序

- 1 選取**基礎結構 > 端點 > 網狀架構群組**。

- 2 按一下**新增**圖示 (+)。
- 3 在**名稱**文字方塊中輸入名稱。
- 4 (選擇性) 在**說明**文字方塊中輸入說明。
- 5 在**網狀架構管理員**文字方塊中輸入使用者名稱或使用者電子郵件地址，按一下搜尋圖示，然後選取提供的使用者電子郵件地址。  
若要新增多個使用者，可重複此步驟。
- 6 選取一或多個**計算資源**以納入網狀架構群組中。  
在資料收集期間，僅會探索到針對網狀架構群組選取的叢集中存在的資源。例如，僅會探索到您所選叢集中存在的範本，並可供在您為業務群組所建立的保留區中進行複製。
- 7 按一下**確定**。

## 結果

網狀架構管理員現在可設定機器前置詞。請參閱[設定機器前置詞](#)。

目前已登入 vRealize Automation 的使用者必須先登出後再登入 vRealize Automation，才能導覽到已授予其存取權的頁面。

## 設定機器前置詞

您可以建立機器前置詞，用於為透過 vRealize Automation 佈建的機器建立名稱。在藍圖設計畫布中定義機器元件時，需要機器前置詞。

前置詞是基底名稱，後面會跟隨指定位數的計數器。當所有數字都已使用過時，vRealize Automation 會復原至第一個數字。

機器前置詞必須符合下列限制：

- 僅包含不區分大小寫的 ASCII 字母 A 到 Z，數字 0 到 9，以及連字號 (-)。
- 不得以連字號開頭。
- 不得使用其他符號、標點符號字元或空格。
- 不得超過 15 個字元 (包括數字)，以符合主機名稱不得超過 15 個字元的 Windows 限制。  
下次執行資料收集時，較長的主機名稱會在佈建、更新機器時被截斷。然而，當指定的名稱長於 15 個字元時，WIM 佈建名稱不會被截斷，但佈建會失敗。
- vRealize Automation 不支援單一執行個體中具有相同名稱的多部虛擬機器。如果您選擇會導致機器名稱重疊的命名慣例，則 vRealize Automation 不會佈建具有冗餘名稱的機器。如果可能，vRealize Automation 會略過已在使用中的名稱，並產生使用指定機器前置詞的新機器名稱。如果無法產生唯一名稱，則佈建會失敗。

## 必要條件

以**網狀架構管理員**身分登入 vRealize Automation。

**程序**

- 1 按一下**基礎結構 > 管理 > 機器前置詞**。
- 2 按一下**新增**圖示 (+)。
- 3 在**名稱**文字方塊中，輸入機器前置詞。
- 4 在**可見度**資料行中，指定機器前置詞顯示在所有承租人中，還是僅顯示在目前承租人中。
- 5 在**位數**文字方塊中，輸入機器前置詞的位數。
- 6 在**下一個號碼**文字方塊中，輸入計數器開始數字。
- 7 按一下**儲存**圖示 (✓)。

**結果**

承租人管理員可建立業務群組，以便使用者可以存取 vRealize Automation 以申請機器。

**在 vRealize Automation 中建立網路設定檔**

網路設定檔包含 IP 資訊，例如閘道、子網路和位址範圍。vRealize Automation 使用 vSphere DHCP 或指定的 IPAM 提供者指派 IP 位址給其根據網路設定檔設定佈建的機器。

您可以建立網路設定檔來定義可用網路的類型。您可以針對隨選網路位址轉譯 (NAT) 以及路由或私人網路設定檔建立外部網路設定檔和範本。設定檔可為網路路徑建置 NSX 邏輯交換器和適當路由設定。

網路設定檔用於在佈建機器時進行網路設定。此外，網路設定檔還會指定佈建機器時建立之 NSX Edge 裝置的組態。

**可用網路類型**

當您定義網路設定檔時，下列網路類型可供使用：

- 現有網路
- 隨選路由網路
- 隨選 NAT 網路
- 隨選私人網路 (僅限 NSX for vSphere)

表 2-14. vRealize Automation 網路設定檔可用的網路類型

網路類型	說明
外部	<p>vSphere 伺服器上設定的現有網路。這些網路是 NAT 和路由網路類型的外部部分。外部網路設定檔可定義外部網路上可用的靜態 IP 位址範圍。</p> <p>您可以使用取自所提供之 VMware IPAM 端點的 IP 範圍，或取自您已經在 vRealize Orchestrator 中登入並設定之第三方 IPAM 服務提供者端點 (例如 Infoblox IPAM) 的 IP 範圍。IP 範圍是在配置期間自 IP 區塊建立。包含靜態 IP 範圍的外部網路設定檔是 NAT 和路由網路的必要條件。</p> <p>請參閱<a href="#">為現有網路建立外部網路設定檔</a>。</p>
NAT	<p>在佈建期間建立的隨選網路。NAT 網路會針對外部通訊使用一組 IP 位址，針對內部通訊使用另外一組 IP 位址。</p> <p>透過一對一 NAT 網路，系統會從外部網路設定檔指派一個外部 IP 位址，以及從 NAT 網路設定檔指派一個內部 IP 位址給每個虛擬機器。透過一對多 NAT 網路，所有機器則共用外部網路設定檔的單一 IP 位址進行外部通訊。</p> <p>您可以使用取自所提供之 VMware IPAM 端點的 IP 範圍，或取自您已經在 vRealize Orchestrator 中登入並設定之第三方 IPAM 服務提供者端點 (例如 Infoblox IPAM) 的 IP 範圍。IP 範圍是在配置期間自 IP 區塊建立。NAT 網路設定檔會定義使用轉譯資料表進行相互通訊的本機和外部網路。</p> <p>請參閱<a href="#">為隨選網路建立 NAT 網路設定檔</a>。</p>
路由	<p>在佈建期間建立的隨選網路。路由網路包含使用分散式邏輯路由器 (DLR) 在連結在一起的子網路之間分割的可路由 IP 空間。</p> <p>每個新路由網路均獲指派下一個可用的子網路，且與使用相容網路設定檔的其他路由網路相關聯。使用具有相同路由網路設定檔的路由網路佈建的虛擬機器可彼此通訊以及與外部網路通訊。</p> <p>您可以使用取自所提供之 VMware IPAM 端點的 IP 範圍，或取自您已經在 vRealize Orchestrator 中登入並設定之第三方 IPAM 服務提供者端點 (例如 Infoblox IPAM) 的 IP 範圍。IP 範圍是在配置期間自 IP 區塊建立。路由網路設定檔會定義可路由的空間和可用的子網路。</p> <p>請參閱<a href="#">為隨選網路建立路由網路設定檔</a>。</p>
私人 (僅限於 NSX for vSphere)	<p>在佈建期間建立的隨選網路。此選項僅適用於 NSX for vSphere。此選項不適用於 NSX-T。</p> <p>私人網路包括下列考量事項：</p> <ul style="list-style-type: none"> <li>■ 私人網路沒有輸入或輸出連線。私人網路未佈建 Edge。</li> <li>■ 您可以使用或不使用靜態 IP 位址或範圍來建立私人網路設定檔。私人網路不支援 DHCP 和第三方 IPAM。</li> </ul> <p>請參閱<a href="#">在 vRealize Automation 中為隨選網路建立私人網路設定檔</a>。</p>

如需 NSX 網路的相關資訊，請參閱 [VMware NSX Data Center for vSphere 說明文件](#) 和 [VMware NSX-T Data Center 說明文件](#)。

如需在 vRealize Automation 中為 NSX-T 設定網路和安全性的相關資訊，請參閱 VMware 部落格 [〈vRealize Automation 與 NSX-T 的應用程式網路和安全性〉](#)。

### 使用提供的 IPAM 或第三方 IPAM

網路設定檔也支援第三方 IP 位址管理 (IPAM) 提供者，例如 Infoblox。設定 IPAM 的網路設定檔時，已佈建的機器可從設定的 IPAM 解決方案取得其 IP 位址資料和相關資訊，例如 DNS 和閘道。您可以使用第三方提供者 (例如 Infoblox) 的外部 IPAM 套件，來定義與網路設定檔搭配使用的 IPAM 端點。

**備註** 如果您正在使用第三方 IPAM 提供者，並且想要指定在哪個網路上部署您的機器，請針對每個 VLAN 使用單獨的網路設定檔，以避免[知識庫文章 2148656](#) 中所述的已知問題。

如果不使用第三方 IPAM 提供者，而是改為使用 vRealize Automation 提供的 IPAM 端點，您可以指定網路設定檔可以使用的 IP 位址範圍。在機器銷毀時回收配置給機器的指定範圍內的每個 IP 位址，供重新指派。您可以建立網路設定檔來定義可指派給機器的靜態 IP 位址範圍。利用複製或使用 kickstart/autoYaST 佈建方式佈建虛擬機器時，申請機器擁有者可以從預先決定的範圍指派靜態 IP 位址。

### 在保留區或藍圖中指定網路設定檔

您可在建立保留區和藍圖時指定網路設定檔。在保留區中，您可以將網路設定檔指派至網路路徑，並為藍圖中的機器元件指定這些路徑中的其中任意一個。您可以將網路設定檔指派給保留區上特定的網路路徑。針對某些機器元件類型 (例如 vSphere)，您可以在建立或編輯藍圖時指派網路設定檔。

定義 vSphere 機器的網路介面卡和負載平衡器時，可以使用現有網路設定檔以及隨選網路設定檔。

如果在保留區和藍圖中同時都指定網路設定檔，則優先使用藍圖值。

### 部署藍圖後進行變更

無法變更已部署虛擬機器的網路設定檔時，您可以變更該虛擬機器已連線的網路。如果網路與其他網路設定檔相關聯，vRealize Automation 會將 IP 位址從該網路設定檔指派給虛擬機器。虛擬機器會繼續使用舊 IP 位址，直到您更新客體作業系統上的 IP 位址。如果在已部署的虛擬機器上使用「重新設定」動作，則必須更新客體作業系統上的 IP 位址。

### 使用網路設定檔控制 IP 位址範圍

您可以使用網路設定檔從預先定義的範圍中將靜態 IP 位址指派給透過複製或透過使用 Linux kickstart/autoYaST 佈建的虛擬機器，或指派給使用 kickstart 在 OpenStack 中佈建的雲端機器。

依預設，vRealize Automation 使用動態主機組態通訊協定 (DHCP) 將 IP 位址指派給已佈建的機器。

您可以建立網路設定檔，以定義可指派給機器之靜態 IP 位址的範圍。您可以將網路設定檔指派給保留區上特定的網路路徑。透過複製或 kickstart/autoYaST 佈建且連結至具有相關聯網路設定檔之網路路徑的機器是使用指派的靜態 IP 位址佈建的。對於使用靜態 IP 位址指派的佈建，您必須使用自訂規格。

您可以透過新增現有 NAT、隨選 NAT 或隨選路由網路元件至設計畫布，然後選取要連線 vSphere 機器元件的網路設定檔，以將網路設定檔指派給藍圖中的 vSphere 機器元件。您也可以透過使用自訂內容 `VirtualMachine.NetworkN.ProfileName` (其中 *N* 是網路識別碼) 將網路設定檔指派給藍圖。

您可以選擇性地在網路設定檔中使用所提供的 vRealize Automation IPAM 或是已登錄並設定的第三方 IPAM 服務提供者端點，以取得及設定 IP 位址。如需外部 IPAM 需求的相關資訊，請參閱[提供第三方 IPAM 提供者支援的檢查清單](#)。

在網路設定檔中選取第三方 IPAM 服務提供者端點時，vRealize Automation 會從登錄的外部 IPAM 提供者端點 (例如 Infoblox) 擷取 IP 範圍。然後它會透過該端點配置 IP 值。指定的範圍子網路遮罩可用來配置來自 IP 區塊的子網路。

如果在保留區和藍圖中同時都指定網路設定檔，則優先使用藍圖值。

### 瞭解用於匯入網路設定檔 IP 位址的 CSV 檔案格式

您可以使用正確格式的 CSV 檔案，將 IP 位址網路範圍匯入 vRealize Automation 網路設定檔。

CSV 檔案項目必須遵循下列格式。

CSV 欄位	說明
ip_address	採用 IPv4 格式的 IP 位址。
machine_name	vRealize Automation 中受管理機器的名稱。如果該欄位為空白，則預設為無名稱。如果該欄位為空白，則 status 欄位值不可為 [已配置]。
status	[已配置] 或 [未配置]，區分大小寫。如果該欄位為空白，則預設值為 [未配置]。如果 status 為 [已配置]，則 machine_name 欄位不可為空白。
NIC_offset	一個非負數的整數。 NIC 偏移指示 IP 位址所指派到的虛擬機器 NIC。如果虛擬機器為不同 NIC 指派了多個 IP 位址，則每個 NIC 都有一個 IP 位址項目，其中包含相應的 NIC 偏移。設定為 0 表示無偏移。

下列範例項目顯示機器 IP 位址為 100.10.100.1，名為 mymachine01，狀態為已配置且無 NIC 偏移。

```
100.10.100.1,mymachine01,Unallocated,0
```

### 案例：利用 CSV 檔案將 IP 位址匯入網路設定檔

您可以將 IP 位址新增至網路設定檔範圍，方法為匯入正確格式的 CSV 檔案。您也可以變更網路設定檔範圍中的位址，方法為在 vRealize Automation 中編輯範圍，或是匯入已變更或不同的 CSV 檔案。

您可以在網路設定檔範圍中新增或變更 IP 位址，方法為從 CSV 檔案進行匯入，或是手動輸入值。此外，您可以允許第三方 IPAM 提供者提供 IP 位址。

- 在 vRealize Automation 網路設定檔中匯入初始 IP 位址範圍。
- 套用所匯入的值，以在網路設定檔中建立第一個具名網路範圍。
- 從網路範圍 vRealize Automation 中刪除一或多個 IP 位址。
- 匯入已變更或不同的 CSV 檔案，以檢查網路範圍值有何變更。

您無法將從 **CSV 匯入** 選項用於使用第三方 IPAM 端點的網路設定檔，因為 IP 位址由第三方 IPAM 提供者 (而非 vRealize Automation) 管理。

### 必要條件

- 以網狀架構管理員身分登入 vRealize Automation。
- 建立 CSV 檔案，並使其包含要匯入至網路範圍的 IP 位址。請參閱[使用第三方 IPAM 提供者建立外部網路設定檔](#)和[瞭解用於匯入網路設定檔 IP 位址的 CSV 檔案格式](#)。

### 程序

- 1 選取**基礎結構 > 保留區 > 網路設定檔**。
- 2 按一下**新增**，然後從下拉式功能表中選取網路設定檔類型。  
在此範例中，請選取**外部**。
- 3 在**名稱**文字方塊中輸入用 **CSV 建立的網路設定檔**。
- 4 在**說明**文字方塊中輸入**測試用 CSV 建立的網路範圍 IP 位址**。  
CSV 檔案匯入選項適用於**網路範圍與 IP 位址**索引標籤頁面上的設定。
- 5 (選擇性) 如果您有已設定好的 IPAM 端點，請選取該端點。如果沒有，請略過這個步驟。

- 6 在子網路遮罩與閘道文字方塊中輸入適當的 IP 位址值。
- 7 按一下 **DNS** 索引標籤。
- 8 輸入適用的資訊 (例如 DNS 尾碼)，然後按一下**網路範圍**索引標籤。

當您按一下**網路範圍**索引標籤時，就會看到有從 **CSV 匯入** 選項可用。

- 9 若要手動輸入新網路範圍名稱和 IP 位址範圍，請按一下**新增**；若要從格式正確的 CSV 檔案匯入 IP 資訊，請按一下**從 CSV 匯入**。

- 按一下**新增**。

- a 輸入網路範圍名稱。
- b 輸入網路範圍說明。
- c 輸入範圍的起始 IP 位址。
- d 輸入範圍的結束 IP 位址。

- 按一下**從 CSV 匯入**。

- a 瀏覽到 CSV 檔案並將其選取，或將 CSV 檔案移至**從 CSV 匯入**對話方塊中。

CSV 檔案中的資料列具有以下格式：*ip\_address*、*machine\_name*、*status*、*NIC offset*。  
例如：

```
100.10.100.1,mymachine01,Allocated,0
```

CSV 欄位	說明
<i>ip_address</i>	採用 IPv4 格式的 IP 位址。
<i>machine_name</i>	vRealize Automation 中受管理機器的名稱。如果該欄位為空白，則預設為無名稱。如果該欄位為空白，則 <i>status</i> 欄位值不可為 [已配置]。
<i>status</i>	[已配置] 或 [未配置]，區分大小寫。如果該欄位為空白，則預設值為 [未配置]。如果 <i>status</i> 為 [已配置]，則 <i>machine_name</i> 欄位不可為空白。
<i>NIC_offset</i>	一個非負數的整數。 NIC 偏移指示 IP 位址所指派到的虛擬機器 NIC。如果虛擬機器為不同 NIC 指派了多個 IP 位址，則每個 NIC 都有一個 IP 位址項目，其中包含相應的 NIC 偏移。設定為 0 表示無偏移。

- b 按一下**套用**。

- 10 按一下**確定**。

範圍中的 IP 位址會顯示在已定義的 IP 位址清單中。

按一下**套用**時或在儲存並編輯網路設定檔之後，會顯示 IP 位址。

- 11 若要顯示指定範圍位址空間的 IP 位址資料，請按一下 **IP 位址** 索引標籤。

如果您是從 CSV 檔案匯入 IP 位址資訊，則範圍名稱會產生為**已從 CSV 匯入**。

- 12 (選擇性) 若要篩選 IP 位址項目，請從**網路範圍**下拉式功能表中選取一個 IP 位址。

您可以顯示已定義的網路範圍、從 CSV 檔案匯入的網路範圍或指定網路範圍的相關資訊。

**後續步驟**

如果您再次從 CSV 檔案匯入 IP 位址，先前的 IP 位址就會被所匯入 CSV 檔案中的資訊所取代。

**為現有網路建立外部網路設定檔**

您可以建立外部網路設定檔來指定網路設定，以便針對佈建機器設定現有網路，包括設定要在佈建期間使用的 NSX Edge 裝置。

您可以使用提供的 vRealize Automation IPAM 提供者端點，或您已在 vRealize Orchestrator 中登錄的第三方 IPAM 提供者端點 (如 Infoblox)。

**使用提供的 IPAM 端點建立外部網路設定檔**

您可以建立外部網路設定檔，來定義在現有網路上佈建機器時要使用的網路內容和靜態 IP 位址範圍。

您可以在網路設定檔中定義用於佈建機器的一或多個靜態 IP 位址網路範圍。如果您未指定範圍，可使用網路設定檔做為網路保留區原則來選取虛擬機器網路卡 (vNIC) 的保留區網路路徑。

如需建立外部網路設定檔和使用外部 IPAM 提供者端點的相關資訊，請參閱[使用第三方 IPAM 提供者建立外部網路設定檔](#)。

**程序****1 透過使用提供的 IPAM 端點來指定外部網路設定檔資訊**

外部網路設定檔可識別現有網路的網路內容和設定。外部網路設定檔是 NAT 和路由網路設定檔的需求。

**2 透過使用提供的 IPAM 端點來設定外部網路設定檔 IP 範圍**

您可以在網路設定檔中定義用於佈建機器的一或多個靜態 IP 位址網路範圍。如果您未指定範圍，可使用網路設定檔做為網路保留區原則來選取虛擬機器網路卡 (vNIC) 的保留區網路路徑。

**後續步驟**

您可以指派一個網路設定檔至保留區內的網路路徑下，或者藍圖架構設計人員可以在藍圖中指定網路設定檔。您可以在建立隨選 NAT 或路由網路設定檔時使用外部網路設定檔。

透過使用提供的 IPAM 端點來指定外部網路設定檔資訊

外部網路設定檔可識別現有網路的網路內容和設定。外部網路設定檔是 NAT 和路由網路設定檔的需求。

如需如何從登錄的第三方 IPAM 端點 (例如 Infoblox) 取得 IPAM 位址資訊來建立外部網路設定檔的相關資訊，請參閱[提供第三方 IPAM 提供者支援的檢查清單](#)和[使用第三方 IPAM 提供者建立外部網路設定檔](#)。使用下列程序以透過 VMware 內部 IPAM 端點建立網路設定檔。

**必要條件**

- 以網狀架構管理員身分登入 vRealize Automation。

**程序**

- 1 選取**基礎結構 > 保留區 > 網路設定檔**。
- 2 按一下**新增**，然後從下拉式功能表中選取**外部**。
- 3 輸入名稱，並選擇性地輸入說明。

4 針對提供的 **vRealize Automation IPAM** 端點，接受預設的 **IPAM 端點** 值。

5 在**子網路遮罩**文字方塊中，輸入 IP 子網路遮罩。

子網路遮罩指定您要為網路設定檔定義的整個可路由位址空間的大小。

例如，輸入 255.255.0.0。

6 在**閘道**文字方塊中，輸入路由閘道位址，例如 10.10.110.1。

配置期間，會將網路設定檔中定義的閘道 IP 位址指派到 NIC。NAT 網路設定檔需要閘道。

對於 NSX-T，DHCP 伺服器的預設閘道與 NAT 一對多預設閘道相符。IP 集區預設閘道與 vRealize Automation 中的 NAT 一對多預設閘道相符。

如果未在網路設定檔的**閘道**文字方塊中指派任何值，則必須使用 `VirtualMachine.Network0.Gateway` 自訂內容指派閘道。

7 按一下 **DNS** 索引標籤。

8 根據需要輸入 DNS 和 WINS 值。

將 DNS 值用於名稱登錄和解析。對於內部 IPAM，這些值是選擇性的。對於外部 IPAM，這些值由第三方 IPAM 提供者提供。

a (選擇性) 輸入**主要 DNS** 伺服器值。

b (選擇性) 輸入**次要 DNS** 伺服器值。

c (選擇性) 輸入**DNS 尾碼**值。

d (選擇性) 輸入**DNS 搜尋尾碼**值。

e (選擇性) 輸入**慣用 WINS** 伺服器值。

f (選擇性) 輸入**備用 WINS** 伺服器值。

## 後續步驟

您可以設定靜態 IP 位址的 IP 範圍。請參閱[透過使用提供的 IPAM 端點來設定外部網路設定檔 IP 範圍](#)。

透過使用提供的 IPAM 端點來設定外部網路設定檔 IP 範圍

您可以在網路設定檔中定義用於佈建機器的一或多個靜態 IP 位址網路範圍。如果您未指定範圍，可使用網路設定檔做為網路保留區原則來選取虛擬機器網路卡 (vNIC) 的保留區網路路徑。

您可以從匯入的 CSV 檔案或使用外部 IPAM 提供者提供的 IP 位址，手動定義 IP 範圍值。您可以將手動定義的 IP 範圍和透過 CSV 匯入的 IP 位址合併。例如，您可以透過使用使用者介面定義一些範圍，而透過從 CSV 檔案匯入來定義其他範圍。

如果您再次從 CSV 檔案匯入，則無論 CSV 檔案的名稱為何，都會清除從先前 CSV 檔案匯入中匯入的 IP 範圍，並新增新的 IP 範圍資訊。這樣，在您第二次或更多次匯入時，先前的匯入內容被覆寫。您可以無限制地重複此更新 CSV 檔案的程序，並將 CSV 檔案重新匯入網路設定檔中。

如果外部網路設定檔未定義 IP 範圍，您可以使用它指定為虛擬網路卡 (vNIC) 挑選的網路。如果您在路由網路設定檔或 NAT 網路設定檔中使用現有網路設定檔，它必須至少有一個靜態 IP 範圍。

**必要條件**

透過使用提供的 **IPAM** 端點來指定外部網路設定檔資訊。

**程序**

- 1 按一下**網路範圍**索引標籤。
- 2 若要手動輸入新網路範圍名稱和 IP 位址範圍，請按一下**新增**；若要從格式正確的 CSV 檔案匯入 IP 資訊，請按一下**從 CSV 匯入**。

- 按一下**新增**。

- a 輸入網路範圍名稱。
- b 輸入網路範圍說明。
- c 輸入範圍的起始 IP 位址。
- d 輸入範圍的結束 IP 位址。

- 按一下**從 CSV 匯入**。

- a 瀏覽到 CSV 檔案並將其選取，或將 CSV 檔案移至**從 CSV 匯入**對話方塊中。

CSV 檔案中的資料列具有以下格式：*ip\_address*、*machine\_name*、*status*、*NIC offset*。  
例如：

```
100.10.100.1,mymachine01,Allocated,0
```

CSV 欄位	說明
ip_address	採用 IPv4 格式的 IP 位址。
machine_name	vRealize Automation 中受管理機器的名稱。如果該欄位為空白，則預設為無名稱。如果該欄位為空白，則 <b>status</b> 欄位值不可為 [已配置]。
status	[已配置] 或 [未配置]，區分大小寫。如果該欄位為空白，則預設值為 [未配置]。如果 <b>status</b> 為 [已配置]，則 <b>machine_name</b> 欄位不可為空白。
NIC_offset	一個非負數的整數。 NIC 偏移指示 IP 位址所指派到的虛擬機器 NIC。如果虛擬機器為不同 NIC 指派了多個 IP 位址，則每個 NIC 都有一個 IP 位址項目，其中包含相應的 NIC 偏移。設定為 0 表示無偏移。

- b 按一下**套用**。

- 3 按一下**確定**。

範圍中的 IP 位址會顯示在已定義的 IP 位址清單中。

按一下**套用**時或在儲存並編輯網路設定檔之後，會顯示 IP 位址。

- 4 若要顯示指定範圍位址空間的 IP 位址資料，請按一下 **IP 位址**索引標籤。

如果您是從 CSV 檔案匯入 IP 位址資訊，則範圍名稱會產生為**已從 CSV 匯入**。

- 5 (選擇性) 若要篩選 IP 位址項目，請從**網路範圍**下拉式功能表中選取一個 IP 位址。

您可以顯示已定義的網路範圍、從 CSV 檔案匯入的網路範圍或指定網路範圍的相關資訊。

- 6** (選擇性) 若要篩選與 IP 狀態相符的 IP 位址，請從 **IP 狀態** 下拉式功能表中選取狀態類型。

對於處於 [已到期] 或 [已銷毀] 狀態的 IP 位址，您可以按一下**回收**使這些 IP 位址可供配置。您必須儲存設定檔，回收才能生效。狀態資料行從 **Expired** 或 **Destroyed** 更新為 **Allocated** 可能需要一分鐘的時間。

- 7** 若要完成網路設定檔，請按一下**確定**。

## 結果

您可以指派一個網路設定檔至保留區內的網路路徑下，或者藍圖架構設計人員可以在藍圖中指定網路設定檔。如果您已建立外部網路設定檔，可以在建立 NAT 或路由網路設定檔時使用外部網路設定檔。

### 使用第三方 IPAM 提供者建立外部網路設定檔

您可以使用已在 vRealize Orchestrator 中匯入、設定和登錄的第三方 IPAM 提供者解決方案，以從第三方提供者取得 IP 位址。

您可以建立使用已登錄第三方 IPAM 解決方案提供者端點的外部網路設定檔來取得閘道、子網路遮罩和 DHCP/WINS 設定。

您可以在網路設定檔中定義用於佈建機器的一或多個靜態 IP 位址網路範圍。如果您未指定範圍，可使用網路設定檔做為網路保留區原則來選取虛擬機器網路卡 (vNIC) 的保留區網路路徑。

如需如何在不使用 IPAM 提供者的情況下，或是使用提供的內部 IPAM 提供者端點建立外部網路設定檔的相關資訊，請參閱[使用提供的 IPAM 端點建立外部網路設定檔](#)。

## 程序

### 1 使用第三方 IPAM 端點指定外部網路設定檔資訊

外部網路設定檔可識別現有網路的網路內容和設定。外部網路設定檔是 NAT 和路由網路設定檔的需求。如果您已在 vRealize Orchestrator 中登錄和設定 IPAM 端點，則可以指定 IPAM 提供者提供的 IP 位址資訊。

### 2 透過使用第三方 IPAM 端點來設定外部網路設定檔 IP 範圍

您可以在網路設定檔中定義用於佈建機器的一或多個靜態 IP 位址網路範圍。如果您未指定範圍，可使用網路設定檔做為網路保留區原則來選取虛擬機器網路卡 (vNIC) 的保留區網路路徑。

## 後續步驟

您可以指派一個網路設定檔至保留區內的網路路徑下，或者藍圖架構設計人員可以在藍圖中指定網路設定檔。您可以在建立隨選 NAT 或路由網路設定檔時使用外部網路設定檔。

### 使用第三方 IPAM 端點指定外部網路設定檔資訊

外部網路設定檔可識別現有網路的網路內容和設定。外部網路設定檔是 NAT 和路由網路設定檔的需求。如果您已在 vRealize Orchestrator 中登錄和設定 IPAM 端點，則可以指定 IPAM 提供者提供的 IP 位址資訊。

## 必要條件

- 確認您已在 vRealize Orchestrator 中匯入和設定外部 IPAM 提供者外掛程式，並且已在 vRealize Orchestrator 中登錄 IPAM 提供者端點類型。在此範例中，支援的外部 IPAM 解決方案提供者為 Infoblox。請參閱[提供第三方 IPAM 提供者支援的檢查清單](#)。

- 建立第三方 IPAM 提供者端點。
- 使用已登錄的 IPAM 端點工作流程，將 vRealize Orchestrator Appliance 在全域承租人 (administrator@vsphere.local) 中設定為獨立 Orchestrator。
- 以網狀架構管理員身分登入 vRealize Automation。

#### 程序

- 1 選取**基礎結構 > 保留區 > 網路設定檔**。
- 2 按一下**新增**，然後從下拉式功能表中選取**外部**。
- 3 輸入名稱，並選擇性地輸入說明。
- 4 如果您已設定一或多個第三方 IPAM 提供者端點，請在 **IPAM 端點** 下拉式功能表中選取第三方 IPAM 端點。

當您選取已在 vRealize Orchestrator 中登錄的第三方 IPAM 提供者端點時，將從指定的 IPAM 服務提供者處取得 IP 位址。

#### 後續步驟

現在，您可以定義 IP 位址的網路範圍，以完成網路設定檔定義。

透過使用第三方 IPAM 端點來設定外部網路設定檔 IP 範圍

您可以在網路設定檔中定義用於佈建機器的一或多個靜態 IP 位址網路範圍。如果您未指定範圍，可使用網路設定檔做為網路保留區原則來選取虛擬機器網路卡 (vNIC) 的保留區網路路徑。

您可使用第三方 IPAM 提供者提供的 IP 位址來定義 IP 範圍。

vRealize Automation 僅在資料庫中儲存外部 IPAM 範圍識別碼，而不儲存範圍詳細資料。如果在此頁面或藍圖上編輯網路設定檔，vRealize Automation 會呼叫 IPAM 服務以根據選取的範圍識別碼取得範圍詳細資料。

**備註** 某些第三方 IPAM 提供者存在一個已知問題，查詢會在傳回網路範圍時逾時，因而產生空清單。因應措施是，您可以提供搜尋準則來避免逾時並取得網路範圍資訊。

例如，取決於您的 IPAM 提供者，您可能可以新增名為 VLAN 的內容至 IPAM 提供者應用程式中的每個網路，並指派值給該內容，例如 4。接著，可以在 vRealize Automation 網路設定檔頁面的**選取網路範圍**文字方塊中篩選該內容和值，例如 VLAN=4。

或者，您也可以使用下列程序，提高逾時設定：

- 1 在每個 vRealize Automation 應用裝置 cnodes 上，開啟 `/etc/vcac/webapps/o11n-gateway-service/WEB-INF/classes/META-INF/spring/root/o11n-gateway-service-context.xml` 檔案。
- 2 將逾時值從 30 秒變更為更高的數字。
- 3 輸入 `service vcac-server restart`，重新啟動 vcac-server。

#### 必要條件

使用第三方 IPAM 端點指定外部網路設定檔資訊。

## 程序

- 1 若要建立網路範圍，或選取現有網路範圍，請按一下**網路範圍**索引標籤。
- 2 從適用於**位址空間**下拉式功能表中端點的所有位址空間的清單中選取一個位址空間。
- 3 按一下**新增**並選取指定位址空間的一或多個可用網路範圍。

使用第三方 IPAM 提供者時，選取網路範圍可能會導致空白清單。如需詳細資料，請參閱知識庫文章 2148656，網址為 <http://kb.vmware.com/kb/2148656>。

- 4 按一下**確定**。

範圍中的 IP 位址會顯示在已定義的 IP 位址清單中。

按一下**套用**時或在儲存並編輯網路設定檔之後，會顯示 IP 位址。

- 5 若要完成網路設定檔，請按一下**確定**。

## 後續步驟

您可以指派一個網路設定檔至保留區內的網路路徑下，或者藍圖架構設計人員可以在藍圖中指定網路設定檔。

## 為隨選網路建立路由網路設定檔

您可以建立隨選路由網路設定檔，來使用所提供的 vRealize Automation IPAM 端點或是已正確設定且登錄的第三方 IPAM 端點。

路由網路設定檔代表了被分割到多個網路的可路由 IP 空間。每個新路由網路都會從可路由 IP 空間配置下一個可用的子網路。路由網路可以存取所有其他使用同一個網路設定檔的路由網路。每個路由子網路都可以存取由同一網路設定檔建立的所有其他子網路。

對於第三方 IPAM 提供者，可路由 IP 空間由第三方 IPAM 提供者建立和管理。網路管理員使用第三方 IPAM 提供者來定義可路由 IP 空間並為其建立 IP 區塊。建立或編輯路由網路設定檔時，您可選擇一或多個擷取自第三方 IPAM 提供者的 IP 區塊。

從第三方 IPAM 提供者配置路由網路設定檔的新執行個體時，vRealize Automation 會呼叫提供者以保留下一個可用子網路並建立範圍 (使用的 IP 區塊由路由網路設定檔和子網路大小決定)。產生的範圍用於為同一部署中指派給路由網路的機器配置 IP 位址。

### 使用提供的 IPAM 端點建立路由網路設定檔

將路由網路設定檔與提供的 IPAM 端點搭配使用時，您可以為隨選路由網路定義可路由 IP 空間和可用的子網路。

透過使用提供的 vRealize Automation IPAM 端點，您可以將靜態 IP 位址的範圍和基礎 IP 位址指派給路由網路設定檔。

您可以使用取自所提供之 VMware IPAM 端點的 IP 範圍，或取自您已經在 vRealize Orchestrator 中登入並設定之第三方 IPAM 服務提供者端點 (例如 Infoblox IPAM) 的 IP 範圍。IP 範圍是在配置期間自 IP 區塊建立。

## 程序

### 1 透過 vRealize Automation IPAM 端點指定路由網路設定檔資訊

使用提供的 IPAM 端點時，網路設定檔資訊會識別路由網路內容、其基礎外部網路設定檔，以及用於佈建網路的其他值。

### 2 透過 vRealize Automation IPAM 端點設定路由網路設定檔 IP 範圍

您可以針對靜態 IP 位址定義一或多個範圍，以便用於佈建網路。

透過 vRealize Automation IPAM 端點指定路由網路設定檔資訊

使用提供的 IPAM 端點時，網路設定檔資訊會識別路由網路內容、其基礎外部網路設定檔，以及用於佈建網路的其他值。

如果您想透過使用第三方 IPAM 端點建立路由網路設定檔，請參閱[透過第三方 IPAM 端點指定路由網路設定檔資訊](#)。

## 必要條件

- 以網狀架構管理員身分登入 vRealize Automation。
- 建立外部網路設定檔。請參閱[使用提供的 IPAM 端點建立外部網路設定檔](#)。

## 程序

- 1 選取**基礎結構 > 保留區 > 網路設定檔**。
- 2 按一下**新增**，然後從下拉式功能表中選取**已路由**。
- 3 輸入名稱，並選擇性地輸入說明。
- 4 針對提供的 **vRealize Automation IPAM** 端點，接受預設的 **IPAM 端點值**。
- 5 從**外部網路設定檔**下拉式功能表中選取現有的外部網路設定檔。
- 6 在**子網路遮罩**文字方塊中，輸入與外部網路設定檔相關聯的子網路遮罩。

子網路遮罩指定您要為網路設定檔定義的整個可路由位址空間的大小。

例如，輸入 255.255.0.0。

- 7 在**範圍子網路遮罩**文字方塊下拉式功能表中選取一個值。

例如，輸入 255.255.255.0。

範圍子網路遮罩定義了要將網路空間分割為個別位址區塊的方式。這些區塊將配置給網路設定檔的每個部署執行個體。

對於使用路由網路設定檔的每個部署，您可以使用一個範圍。可用路由範圍的數量等於子網路遮罩除以範圍子網路遮罩，例如  $255.255.0.0 / 255.255.255.0 = 256$ 。

**8** 在**基礎 IP** 文字方塊中，輸入第一個可用的 IP 位址。

此選項不適用於第三方端點。

例如，輸入 120.120.0.1。

**9** 按一下 **DNS** 索引標籤。**10** 根據需要輸入 DNS 和 WINS 值。

將 DNS 值用於名稱登錄和解析。對於內部 IPAM，這些值是選擇性的。對於外部 IPAM，這些值由第三方 IPAM 提供者提供。

- a (選擇性) 輸入**主要 DNS** 伺服器值。
- b (選擇性) 輸入**次要 DNS** 伺服器值。
- c (選擇性) 輸入**DNS 尾碼**值。
- d (選擇性) 輸入**DNS 搜尋尾碼**值。
- e (選擇性) 輸入**慣用 WINS** 伺服器值。
- f (選擇性) 輸入**備用 WINS** 伺服器值。

**後續步驟**

[透過 vRealize Automation IPAM 端點設定路由網路設定檔 IP 範圍。](#)

透過 vRealize Automation IPAM 端點設定路由網路設定檔 IP 範圍

您可以針對靜態 IP 位址定義一或多個範圍，以使用於佈建網路。

佈建期間，每個新的路由網路都會配置下一個可用的範圍，並使用該範圍做為其 IP 空間。

**必要條件**

[透過 vRealize Automation IPAM 端點指定路由網路設定檔資訊。](#)

**程序****1** 若要建立網路範圍，或選取現有網路範圍，請按一下**網路範圍**索引標籤。**2** 按一下**產生範圍**，以根據您在 [一般] 索引標籤上輸入的子網路遮罩、範圍子網路遮罩和基礎 IP 位址資訊產生網路範圍。

從基礎 IP 位址開始，vRealize Automation 會根據範圍子網路遮罩產生範圍。

例如，如果子網路遮罩為 255.255.0.0，而範圍子網路遮罩為 255.255.255.0，則 vRealize Automation 會使用 Range1 到 Rangen 的名稱產生 255 個 IP 範圍的範圍。

**3** 按一下**確定**。**使用第三方 IPAM 端點建立路由網路設定檔**

將路由網路設定檔與第三方 IPAM 端點搭配使用時，可路由 IP 空間由第三方 IPAM 提供者建立和管理。

在路由網路設定檔中使用第三方 IPAM 端點時，提供者會針對隨選網路的每個執行個體建立新的 IP 範圍。

您可以使用取自所提供之 VMware IPAM 端點的 IP 範圍，或取自您已經在 vRealize Orchestrator 中登入並設定之第三方 IPAM 服務提供者端點 (例如 Infoblox IPAM) 的 IP 範圍。IP 範圍是在配置期間自 IP 區塊建立。

## 程序

### 1 透過第三方 IPAM 端點指定路由網路設定檔資訊

使用第三方 IPAM 端點時，網路設定檔資訊會識別路由網路內容、其基礎外部網路設定檔，以及用於佈建網路的其他值。

### 2 透過第三方 IPAM 端點設定路由網路設定檔 IP 範圍

您可以針對靜態 IPv4 網路位址管理一或多個具名範圍，以便用於佈建網路。

透過第三方 IPAM 端點指定路由網路設定檔資訊

使用第三方 IPAM 端點時，網路設定檔資訊會識別路由網路內容、其基礎外部網路設定檔，以及用於佈建網路的其他值。

## 必要條件

- 以網狀架構管理員身分登入 vRealize Automation。
- 建立外部網路設定檔。請參閱[使用提供的 IPAM 端點建立外部網路設定檔](#)或[使用第三方 IPAM 提供者建立外部網路設定檔](#)。
- 建立和設定第三方 IPAM 端點。請參閱[建立第三方 IPAM 提供者端點](#)。

## 程序

- 1 選取**基礎結構 > 保留區 > 網路設定檔**。
- 2 按一下**新增**，然後從下拉式功能表中選取**已路由**。
- 3 輸入名稱，並選擇性地輸入說明。
- 4 如果您已設定一或多個第三方 IPAM 提供者端點，請在 **IPAM 端點** 下拉式功能表中選取第三方 IPAM 端點。

當您選取已在 vRealize Orchestrator 中登錄的第三方 IPAM 提供者端點時，將從指定的 IPAM 服務提供者處取得 IP 位址。

- 5 從**外部網路設定檔**下拉式功能表中選取現有的外部網路設定檔。

只會列出設定為使用指定 IPAM 端點的外部網路設定檔，並且可供選取。

- 6 若要確定需建立的網路子網路數目，請在**範圍子網路遮罩**文字方塊下拉式功能表中選取一個值。

例如，輸入 255.255.255.0。

範圍子網路遮罩則定義您如何將該空間分割為個別位址區塊，這些區塊是配置給該網路設定檔的每個部署執行個體。選擇範圍子網路遮罩的值時，請考慮您預期使用路由網路的部署數量。

範圍會用於使用路由網路設定檔的每個部署。可用路由範圍的數量等於子網路遮罩除以範圍子網路遮罩，例如  $255.255.0.0/255.255.255.0 = 256$ 。

- 7** 若要定義位址空間並管理靜態 IPv4 網路位址的一或多個指定範圍，請按一下 **IP 區塊** 索引標籤。

可用的 IP 區塊為針對隨選路由建立或配置的 IP 範圍的來源。

#### 後續步驟

透過第三方 IPAM 端點設定路由網路設定檔 IP 範圍。

透過第三方 IPAM 端點設定路由網路設定檔 IP 範圍

您可以針對靜態 IPv4 網路位址管理一或多個具名範圍，以便用於佈建網路。

佈建期間，每個新的路由網路都會配置下一個可用的範圍，並使用該配置的範圍做為其 IP 空間。會從第三方 IPAM 提供者取得 IP 區塊。佈建期間，會從具有子網路遮罩 (與提供的範圍子網路遮罩相符) 的區塊配置路由網路。

#### 必要條件

透過第三方 IPAM 端點指定路由網路設定檔資訊。

#### 程序

- 若要限制可用於佈建的可用 IP 區塊，請從**位址空間**下拉式功能表中選取一個位址空間。

新增 IP 區塊之後，無法選取位址空間。路由網路設定檔不能跨越一個以上位址空間。

- 新增一或多個 IP 區塊或 IPAM 提供者範圍。

隨即會從第三方 IPAM 提供者擷取 IP 區塊。

使用第三方 IPAM 提供者時，選取網路範圍可能會導致空白清單。如需詳細資料，請參閱知識庫文章 2148656，網址為 <http://kb.vmware.com/kb/2148656>。

- 按一下**新增**。
- 按一下**搜尋**。
- 輸入搜尋語法或從下拉式功能表中選取 IP 區塊。
- 按一下**確定**。

- 按一下**套用**。

- 按一下**確定**。

#### 為隨選網路建立 NAT 網路設定檔

您可以建立隨選 NAT 網路設定檔，來使用所提供的 vRealize Automation IPAM 端點或是已正確設定且登錄的第三方 IPAM 端點。

##### 使用提供的 IPAM 端點建立 NAT 網路設定檔

您可以建立一個相對於外部網路設定檔的隨選 NSX NAT 網路設定檔。使用提供的 vRealize Automation IPAM 端點時，您可以將靜態 IP 和 DHCP 位址的範圍指派給 NAT 網路設定檔。

NAT 網路針對外部通訊使用一組 IP 位址，針對內部通訊使用另外一組 IP 位址。外部 IP 位址是從外部網路設定檔配置，而內部 NAT IP 位址則是由 NAT 網路設定檔定義。在您佈建新 NAT 網路時，系統會建立新的 NAT 網路設定檔執行個體並使用它來配置機器 IP 位址。

您可以使用取自所提供之 VMware IPAM 端點的 IP 範圍，或取自您已經在 vRealize Orchestrator 中登入並設定之第三方 IPAM 服務提供者端點 (例如 Infoblox IPAM) 的 IP 範圍。IP 範圍是在配置期間自 IP 區塊建立。

針對 NAT 一對多網路，可定義在將 NAT 網路元件新增至藍圖時可設定的 NAT 規則。在部署中編輯 NAT 網路時，您可以變更 NAT 規則。

## 程序

### 1 透過 vRealize Automation IPAM 端點指定 NAT 網路設定檔資訊

透過使用內嵌式 vRealize Automation IPAM，網路設定檔可識別隨選 NAT 網路內容、基礎外部網路設定檔、NAT 類型，以及用於佈建網路的其他值。

### 2 透過 vRealize Automation IPAM 端點設定 NAT 網路設定檔 IP 範圍

您可以針對靜態 IP 位址定義一或多個範圍，以使用於佈建網路。

透過 vRealize Automation IPAM 端點指定 NAT 網路設定檔資訊

透過使用內嵌式 vRealize Automation IPAM，網路設定檔可識別隨選 NAT 網路內容、基礎外部網路設定檔、NAT 類型，以及用於佈建網路的其他值。

如果您要建立使用第三方 IPAM 端點的 NAT 網路設定檔，請參閱[透過第三方 IPAM 端點指定 NAT 網路設定檔資訊](#)。

## 必要條件

- 以**網狀架構管理員**身分登入 vRealize Automation。
- 建立外部網路設定檔。請參閱[使用提供的 IPAM 端點建立外部網路設定檔](#)。

## 程序

- 1 選取**基礎結構 > 保留區 > 網路設定檔**。
- 2 按一下**新增**，然後從下拉式功能表中選取 **NAT**。
- 3 輸入名稱，並選擇性地輸入說明。
- 4 針對提供的 **vRealize Automation IPAM** 端點，接受預設的 **IPAM 端點**值。
- 5 從**外部網路設定檔**下拉式功能表中選取現有的外部網路設定檔。

## 6 從 **NAT 類型** 下拉式功能表中選取一對一或一對多網路位址轉譯類型。

選項	說明
一對一	指派外部靜態 IP 位址至每個網路介面卡。每台機器可存取外部網路並且可從外部網路存取。 指派給 NSX Edge 上行的所有外部 IP 位址必須是相同子網路的一部分。在 vRealize Automation 中使用 NAT 一對一時，對應的外部網路設定檔只能包含存在於單一下子網路內的 IP 範圍。
一對多	一個外部 IP 位址可供網路上所有機器之間共用。一台內部機器可擁有 DHCP 或靜態 IP 位址。每台機器可存取外部網路，但無法從外部網路存取機器。選取此選項可啟用 DHCP 群組中的已啟用核取方塊。 對於 NSX for vSphere，NAT 一對多轉譯類型可讓您在將 NAT 網路元件新增至藍圖時定義 NAT 規則。 NSX for vSphere 支援 NAT 一對一網路和 NAT 一對多網路，但 NSX-T 僅支援 NAT 一對多網路。

## 7 在子網路遮罩文字方塊中，輸入 IP 子網路遮罩。

子網路遮罩指定您要為網路設定檔定義的整個可路由位址空間的大小。  
例如，輸入 255.255.0.0。

## 8 在閘道文字方塊中，輸入路由閘道位址，例如 10.10.110.1。

配置期間，會將網路設定檔中定義的閘道 IP 位址指派到 NIC。NAT 網路設定檔需要閘道。

對於 NSX-T，DHCP 伺服器的預設閘道與 NAT 一對多預設閘道相符。IP 集區預設閘道與 vRealize Automation 中的 NAT 一對多預設閘道相符。

如果未在網路設定檔的閘道文字方塊中指派任何值，則必須使用 `VirtualMachine.Network0.Gateway` 自訂內容指派閘道。

## 9 (選擇性) 在 DHCP 群組中，選取已啟用核取方塊並輸入 IP 範圍起始和 IP 範圍結束值。

只有當您將 NAT 類型設為一對多時，才能選取該核取方塊。

對於 NSX-T，IP 集區範圍中的第一個 IP 與定義 `<FirstIpInPool>/<subnetMaskOfNat>` 設定的 DHCP 伺服器 IP 位址相符。NSX-T 中的 IP 集區以第二個 IP 位址開頭。

## 10 (選擇性) 設定 DHCP 租用時間以定義機器可使用 IP 位址的時長。

## 11 按一下 **DNS** 索引標籤。

## 12 根據需要輸入 DNS 和 WINS 值。

將 DNS 值用於名稱登錄和解析。對於內部 IPAM，這些值是選擇性的。對於外部 IPAM，這些值由第三方 IPAM 提供者提供。

- (選擇性) 輸入主要 DNS 伺服器值。
- (選擇性) 輸入次要 DNS 伺服器值。
- (選擇性) 輸入 DNS 尾碼值。
- (選擇性) 輸入 DNS 搜尋尾碼值。

- e (選擇性) 輸入慣用 **WINS** 伺服器值。
- f (選擇性) 輸入備用 **WINS** 伺服器值。

### 後續步驟

透過 [vRealize Automation IPAM 端點設定 NAT 網路設定檔 IP 範圍](#)。

透過 vRealize Automation IPAM 端點設定 NAT 網路設定檔 IP 範圍  
您可以針對靜態 IP 位址定義一或多個範圍，以使用於佈建網路。

起始和結束網路範圍 IP 位址不能與 DHCP 位址重疊。如果您嘗試儲存的設定檔包含重疊的位址範圍，vRealize Automation 會顯示驗證錯誤。

### 必要條件

透過 [vRealize Automation IPAM 端點指定 NAT 網路設定檔資訊](#)。

### 程序

- 1 若要建立網路範圍，或選取現有網路範圍，請按一下**網路範圍**索引標籤。
- 2 若要手動輸入新網路範圍名稱和 IP 位址範圍，請按一下**新增**；若要從格式正確的 CSV 檔案匯入 IP 資訊，請按一下**從 CSV 匯入**。
  - 按一下**新增**。
    - a 輸入網路範圍名稱。
    - b 輸入網路範圍說明。
    - c 輸入範圍的起始 IP 位址。
    - d 輸入範圍的結束 IP 位址。
  - 按一下**從 CSV 匯入**。
    - a 瀏覽到 CSV 檔案並將其選取，或將 CSV 檔案移至**從 CSV 匯入**對話方塊中。

CSV 檔案中的資料列具有以下格式：*ip\_address*、*machine\_name*、*status*、*NIC offset*。  
例如：

```
100.10.100.1,mymachine01,Allocated,0
```

CSV 欄位	說明
<i>ip_address</i>	採用 IPv4 格式的 IP 位址。
<i>machine_name</i>	vRealize Automation 中受管理機器的名稱。如果該欄位為空白，則預設為無名稱。如果該欄位為空白，則 <i>status</i> 欄位值不可為 [已配置]。
<i>status</i>	[已配置] 或 [未配置]，區分大小寫。如果該欄位為空白，則預設值為 [未配置]。如果 <i>status</i> 為 [已配置]，則 <i>machine_name</i> 欄位不可為空白。
<i>NIC_offset</i>	一個非負數的整數。 NIC 偏移指示 IP 位址所指派到的虛擬機器 NIC。如果虛擬機器為不同 NIC 指派了多個 IP 位址，則每個 NIC 都有一個 IP 位址項目，其中包含相應的 NIC 偏移。設定為 0 表示無偏移。

b 按一下**套用**。

### 3 按一下**確定**。

範圍中的 IP 位址會顯示在已定義的 IP 位址清單中。

按一下**套用**時或在儲存並編輯網路設定檔之後，會顯示 IP 位址。

### 4 若要顯示指定網路範圍的 IP 位址，請按一下 **IP 位址索引** 標籤。

### 5 (選擇性) 若要篩選 IP 位址項目，請從**網路範圍**下拉式功能表中選取一個 IP 位址。

您可以顯示已定義的網路範圍、從 CSV 檔案匯入的網路範圍或指定網路範圍的相關資訊。

### 6 (選擇性) 若要篩選與 IP 狀態相符的 IP 位址，請從 **IP 狀態** 下拉式功能表中選取狀態類型。

對於處於 [已到期] 或 [已銷毀] 狀態的 IP 位址，您可以按一下**回收**使這些 IP 位址可供配置。您必須儲存設定檔，回收才能生效。狀態資料行從 **Expired** 或 **Destroyed** 更新為 **Allocated** 可能需要一分鐘的時間。

### 7 按一下**確定**。

## 在 vRealize Automation 中使用第三方 IPAM 端點建立 NAT 網路設定檔

您可以在 vRealize Automation 中建立一個相對於外部網路設定檔的隨選 NSX NAT 網路設定檔。將 NSX NAT 網路設定檔與第三方 IPAM 提供者搭配使用時，IP 空間由第三方 IPAM 提供者建立和管理。

在 NAT 網路設定檔中使用第三方 IPAM 端點時，提供者會針對隨選網路的每個執行個體建立新的 IP 範圍。第三方 IPAM 提供者端點中會針對網路的每個執行個體建立以一個或多個範圍定義的一組內部 IP 位址。IP 範圍為同一部署中的網路上的機器配置 IP 位址。由於單一位址空間中不能定義重複的 IP 位址，因此提供者會針對網路的每個執行個體建立一個新位址空間。當 NAT 網路銷毀時，IPAM 提供者端點和新位址空間中的該網路範圍也會一併銷毀。

您可以使用取自所提供之 VMware IPAM 端點的 IP 範圍，或取自您已經在 vRealize Orchestrator 中登入並設定之第三方 IPAM 服務提供者端點 (例如 Infoblox IPAM) 的 IP 範圍。IP 範圍是在配置期間自 IP 區塊建立。

針對 NAT 一對多網路，可定義在將 NAT 網路元件新增至藍圖時可設定的 NAT 規則。在部署中編輯 NAT 網路時，您可以變更 NAT 規則。

## 程序

### 1 透過第三方 IPAM 端點指定 NAT 網路設定檔資訊

使用第三方 IPAM 端點時，網路設定檔資訊會識別 NAT 網路內容、其基礎外部網路設定檔，以及用於佈建網路的其他值。

### 2 透過第三方 IPAM 端點設定 NAT 網路設定檔 IP 範圍

您可以定義一個或多個 IP 位址範圍以供在使用 NAT 佈建網路時使用。

#### 透過第三方 IPAM 端點指定 NAT 網路設定檔資訊

使用第三方 IPAM 端點時，網路設定檔資訊會識別 NAT 網路內容、其基礎外部網路設定檔，以及用於佈建網路的其他值。

**必要條件**

- 以**網狀架構管理員**身分登入 vRealize Automation。
- 建立外部網路設定檔。請參閱[使用提供的 IPAM 端點建立外部網路設定檔](#)或[使用第三方 IPAM 提供者建立外部網路設定檔](#)。
- 建立和設定第三方 IPAM 端點。請參閱[建立第三方 IPAM 提供者端點](#)。

**程序**

- 1 選取**基礎結構 > 保留區 > 網路設定檔**。
- 2 按一下**新增**，然後從下拉式功能表中選取 **NAT**。
- 3 輸入名稱，並選擇性地輸入說明。
- 4 如果您已設定一或多個第三方 IPAM 提供者端點，請在 **IPAM 端點** 下拉式功能表中選取第三方 IPAM 端點。

當您選取已在 vRealize Orchestrator 中登錄的第三方 IPAM 提供者端點時，將從指定的 IPAM 服務提供者處取得 IP 位址。

- 5 從**外部網路設定檔**下拉式功能表中選取現有的外部網路設定檔。

只會列出設定為使用指定 IPAM 端點的外部網路設定檔，並且可供選取。

- 6 從 **NAT 類型** 下拉式功能表中選取一對一或一對多網路位址轉譯類型。

選項	說明
一對一	指派外部靜態 IP 位址至每個網路介面卡。每台機器可存取外部網路並且可從外部網路存取。 指派給 NSX Edge 上行的所有外部 IP 位址必須是相同子網路的一部分。在 vRealize Automation 中使用 NAT 一對一時，對應的外部網路設定檔只能包含存在於單一子網路內的 IP 範圍。
一對多	一個外部 IP 位址可供網路上所有機器之間共用。內部機器僅能使用靜態 IP 位址。每台機器可存取外部網路，但無法從外部網路存取機器。 使用 NAT 搭配第三方 IPAM 提供者時不支援 DHCP。 對於 NSX for vSphere，NAT 一對多轉譯類型可讓您在將 NAT 網路元件新增至藍圖時定義 NAT 規則。 NSX for vSphere 支援 NAT 一對一網路和 NAT 一對多網路，但 NSX-T 僅支援 NAT 一對多網路。

- 7 在**子網路遮罩**文字方塊中，輸入 IP 子網路遮罩。  
子網路遮罩指定您要為網路設定檔定義的整個可路由位址空間的大小。  
例如，輸入 255.255.0.0。

- 8 在**閘道**文字方塊中，輸入路由閘道位址，例如 10.10.110.1。

配置期間，會將網路設定檔中定義的閘道 IP 位址指派到 NIC。NAT 網路設定檔需要閘道。

對於 NSX-T，DHCP 伺服器的預設閘道與 NAT 一對多預設閘道相符。IP 集區預設閘道與 vRealize Automation 中的 NAT 一對多預設閘道相符。

如果未在網路設定檔的**閘道**文字方塊中指派任何值，則必須使用 `VirtualMachine.Network0.Gateway` 自訂內容指派閘道。

9 按一下 **DNS** 索引標籤。

10 根據需要輸入 DNS 和 WINS 值。

將 DNS 值用於名稱登錄和解析。對於內部 IPAM，這些值是選擇性的。對於外部 IPAM，這些值由第三方 IPAM 提供者提供。

- a (選擇性) 輸入**主要 DNS** 伺服器值。
- b (選擇性) 輸入**次要 DNS** 伺服器值。
- c (選擇性) 輸入 **DNS 尾碼** 值。
- d (選擇性) 輸入 **DNS 搜尋尾碼** 值。
- e (選擇性) 輸入**慣用 WINS** 伺服器值。
- f (選擇性) 輸入**備用 WINS** 伺服器值。

#### 後續步驟

[透過第三方 IPAM 端點設定 NAT 網路設定檔 IP 範圍。](#)

透過第三方 IPAM 端點設定 NAT 網路設定檔 IP 範圍

您可以定義一或多個 IP 位址範圍以供在使用 NAT 佈建網路時使用。

#### 必要條件

[透過第三方 IPAM 端點指定 NAT 網路設定檔資訊。](#)

#### 程序

1 若要建立網路範圍，或選取現有網路範圍，請按一下**網路範圍**索引標籤。

2 按一下**新增**，然後定義網路範圍。

- a 輸入網路範圍名稱和說明。
- b 輸入要定義範圍的起始和結束 IP 位址。
- c 按一下**套用**。

3 按一下**確定**。

範圍中的 IP 位址會顯示在已定義的 IP 位址清單中。

按一下**套用**時或在儲存並編輯網路設定檔之後，會顯示 IP 位址。

4 若要顯示指定網路範圍的 IP 位址，請按一下 **IP 位址** 索引標籤。

5 (選擇性) 若要篩選 IP 位址項目，請從**網路範圍**下拉式功能表中選取一個 IP 位址。

您可以顯示已定義的網路範圍、從 CSV 檔案匯入的網路範圍或指定網路範圍的相關資訊。

- 6 (選擇性) 若要篩選與 IP 狀態相符的 IP 位址，請從 **IP 狀態** 下拉式功能表中選取狀態類型。

對於處於 [已到期] 或 [已銷毀] 狀態的 IP 位址，您可以按一下**回收**使這些 IP 位址可供配置。您必須儲存設定檔，回收才能生效。狀態資料行從 **Expired** 或 **Destroyed** 更新為 **Allocated** 可能需要一分鐘的時間。

- 7 按一下**確定**。

### 在 vRealize Automation 中為隨選網路建立私人網路設定檔

您可以為使用 vRealize Automation 隨附 IPAM 規格的 NSX for vSphere 建立私人網路。

您可以為 NSX for vSphere 建立一個相對於外部網路設定檔的隨選私人網路設定檔。

私人網路不適用於 NSX-T。

私人網路不適用於第三方 IPAM。

您可以針對靜態 IP 位址定義一或多個範圍，以使用於佈建網路。

#### 必要條件

- 以**網狀架構管理員**身分登入 vRealize Automation。

#### 程序

- 1 選取**基礎結構 > 保留區 > 網路設定檔**。
- 2 按一下**新增**，然後從下拉式功能表中選取**私人**。
- 3 輸入名稱，並選擇性地輸入說明。
- 4 針對提供的 **vRealize Automation IPAM** 端點，接受預設的 **IPAM** 端點值。
- 5 出現提示時，請選取承租人識別碼。
- 6 在**子網路遮罩**文字方塊中，輸入 IP 子網路遮罩。

子網路遮罩指定您要為網路設定檔定義的整個可路由位址空間的大小。

例如，輸入 255.255.0.0。

- 7 在**閘道**文字方塊中，輸入路由閘道位址，例如 10.10.110.1。

配置期間，會將網路設定檔中定義的閘道 IP 位址指派到 NIC。如果未在網路設定檔的**閘道**文字方塊中指派任何值，則必須使用 **VirtualMachine.Network0.Gateway** 自訂內容指派閘道。

- 8 按一下 **DNS** 索引標籤。
- 9 根據需要輸入 DNS 和 WINS 值。

如果您嘗試儲存的設定檔包含重疊的位址範圍，vRealize Automation 會顯示驗證錯誤。

- 10 若要建立網路範圍，或選取現有網路範圍，請按一下**網路範圍**索引標籤。

- 11 若要手動輸入新網路範圍名稱和 IP 位址範圍，請按一下**新增**；若要從格式正確的 CSV 檔案匯入 IP 資訊，請按一下**從 CSV 匯入**。

■ 按一下**新增**。

- 輸入網路範圍名稱。
- 輸入網路範圍說明。
- 輸入範圍的起始 IP 位址。
- 輸入範圍的結束 IP 位址。

■ 按一下**從 CSV 匯入**。

- 瀏覽到 CSV 檔案並將其選取，或將 CSV 檔案移至**從 CSV 匯入**對話方塊中。

CSV 檔案中的資料列具有以下格式：*ip\_address*、*machine\_name*、*status*、*NIC offset*。  
例如：

```
100.10.100.1,mymachine01,Allocated,0
```

CSV 欄位	說明
ip_address	採用 IPv4 格式的 IP 位址。
machine_name	vRealize Automation 中受管理機器的名稱。如果該欄位為空白，則預設為無名稱。如果該欄位為空白，則 <b>status</b> 欄位值不可為 [已配置]。
status	[已配置] 或 [未配置]，區分大小寫。如果該欄位為空白，則預設值為 [未配置]。如果 <b>status</b> 為 [已配置]，則 <b>machine_name</b> 欄位不可為空白。
NIC_offset	一個非負數的整數。 NIC 偏移指示 IP 位址所指派到的虛擬機器 NIC。如果虛擬機器為不同 NIC 指派了多個 IP 位址，則每個 NIC 都有一個 IP 位址項目，其中包含相應的 NIC 偏移。設定為 0 表示無偏移。

- 按一下**套用**。

- 12 按一下**確定**。

範圍中的 IP 位址會顯示在已定義的 IP 位址清單中。

按一下**套用**時或在儲存並編輯網路設定檔之後，會顯示 IP 位址。

- 13 若要顯示指定網路範圍的 IP 位址，請按一下 **IP 位址索引** 標籤。

- 14 (選擇性) 若要篩選 IP 位址項目，請從**網路範圍**下拉式功能表中選取一個 IP 位址。

您可以顯示已定義的網路範圍、從 CSV 檔案匯入的網路範圍或指定網路範圍的相關資訊。

- 15 (選擇性) 若要篩選與 IP 狀態相符的 IP 位址，請從 **IP 狀態** 下拉式功能表中選取狀態類型。

對於處於 [已到期] 或 [已銷毀] 狀態的 IP 位址，您可以按一下**回收**使這些 IP 位址可供配置。您必須儲存設定檔，回收才能生效。狀態資料行從 **Expired** 或 **Destroyed** 更新為 **Allocated** 可能需要一分鐘的時間。

- 16 按一下**確定**。

## 透過銷毀已佈建機器釋放 IP 位址

銷毀部署時，會刪除其 IP 位址。系統會釋放配置的 IP (例如，網路設定檔範圍中的 IP)，並使其可用於後續佈建。

銷毀具有靜態 IP 位址的機器時，其 IP 位址可用於其他要使用的機器。未使用的位址可能無法立即可用，因為回收靜態 IP 位址的程序每 30 分鐘執行一次。

如果您正使用第三方 IPAM 提供者，則 vRealize Automation 會透過使用第三方 IPAM 提供者外掛程式或套件中的 vRealize Orchestrator 工作流程，來刪除相關聯的 IP 位址。

## 設定保留區與保留區原則

vRealize Automation 保留區可以定義用於判定機器放置位置的原則、優先順序和配額，以供佈建申請使用。

保留區原則可將機器佈建限制為可用保留區的子集。儲存保留區原則允許藍圖架構設計人員為不同資料存放區指派機器磁碟區。

若要成功佈建，保留區必須具有足夠的可用儲存區。保留區的儲存區可用性取決於：

- 資料存放區/叢集上的可用儲存區量。
- 為該資料存放區/叢集保留的儲存區量。
- 已在 vRealize Automation 中配置的儲存區量。

例如，即使 vCenter Server 有可用於資料存放區/叢集的儲存區，如果未在保留區中保留足夠的儲存區，則佈建仍會失敗，並顯示「沒有保留區可用於配置...」錯誤。保留區上的已配置儲存區取決於該特定保留區上的虛擬機器 (不管其狀態如何) 數目。請參閱 VMware 知識庫文章《機器 XXX：沒有保留區可用於在群組 XXX 內進行配置。已要求全部 XX GB 儲存區 (2151030)》(網址為 <http://kb.vmware.com/kb/2151030>)，以取得更多資訊。

### 保留區

您可以建立 vRealize Automation 保留區，以將網狀架構群組中的佈建資源配置給特定業務群組。

例如，您可以使用保留區指定單一計算資源的記憶體、CPU、網路和儲存資源共用屬於特定業務群組，或是將某些機器配置給特定業務群組。

使用網路保留區原則來管理藍圖部署的網路通訊。申請機器佈建時，保留區原則可用於分組可供部署的保留區。

無法在多個業務群組之間共用保留區。

---

**備註** 由保留區指派給已佈建機器的儲存區和記憶體將會在 vRealize Automation 中透過銷毀動作刪除指派有儲存區和記憶體的機器時予以釋放。如果在 vCenter Server 中刪除機器，則不會釋放儲存區和記憶體。

---

您可以為下列機器類型建立保留區：

- vSphere
- vCloud Air

- vCloud Director
- Amazon EC2
- Microsoft Azure
- Hyper V (SCVMM)
- Hyper-V (獨立)
- KVM (RHEV)
- OpenStack
- XenServer

您可以透過在保留區、藍圖或客體代理程式指令碼中指定資訊來設定安全性設定。如果機器需要客體代理程式，請將安全性規則新增至保留區或藍圖。

#### 選擇保留區案例

您可以建立保留區，以將資源配置給業務群組。根據您的案例，建立保留區的程序會有所不同。

根據目標端點類型選擇保留區案例。

每個業務群組必須至少擁有一個保留區，以便其成員佈建此類型的機器。例如，擁有 OpenStack 保留區但不擁有 Amazon 保留區的業務群組，無法從 Amazon 申請機器。在此範例中，業務群組必須專門針對 Amazon 資源配置一個保留區。

表 2-15. 選擇保留區案例

案例	程序
建立 vSphere 保留區。	為 <a href="#">Hyper-V</a> 、 <a href="#">KVM</a> 、 <a href="#">SCVMM</a> 、 <a href="#">vSphere</a> 或 <a href="#">XenServer</a> 建立保留區
建立保留區以針對 vCloud Air 端點配置資源。	<a href="#">建立 vCloud Air 保留區</a>
建立保留區以針對 vCloud Director 端點配置資源。	<a href="#">建立 vCloud Director 保留區</a>
建立保留區，以在 Amazon 資源上配置資源 (不一定需要使用 Amazon Virtual Private Cloud)。	<a href="#">建立 Amazon EC2 保留區</a>
建立保留區以在 OpenStack 資源上配置資源。	<a href="#">建立 OpenStack 保留區</a>
建立保留區以針對 Hyper-V 配置資源。	為 <a href="#">Hyper-V</a> 、 <a href="#">KVM</a> 、 <a href="#">SCVMM</a> 、 <a href="#">vSphere</a> 或 <a href="#">XenServer</a> 建立保留區
建立保留區以針對 KVM 配置資源。	為 <a href="#">Hyper-V</a> 、 <a href="#">KVM</a> 、 <a href="#">SCVMM</a> 、 <a href="#">vSphere</a> 或 <a href="#">XenServer</a> 建立保留區
建立保留區以在 OpenStack 上配置資源。資源。	<a href="#">建立 OpenStack 保留區</a>
建立保留區以針對 SCVMM 配置資源。	為 <a href="#">Hyper-V</a> 、 <a href="#">KVM</a> 、 <a href="#">SCVMM</a> 、 <a href="#">vSphere</a> 或 <a href="#">XenServer</a> 建立保留區
建立保留區以針對 XenServer 配置資源。	為 <a href="#">Hyper-V</a> 、 <a href="#">KVM</a> 、 <a href="#">SCVMM</a> 、 <a href="#">vSphere</a> 或 <a href="#">XenServer</a> 建立保留區
建立保留區以針對 Microsoft Azure 配置資源。	為 <a href="#">Microsoft Azure</a> 建立保留區

## 建立雲端類別保留區

雲端類別類型的保留區可針對特定的 vRealize Automation 業務群組，提供對雲端服務帳戶之佈建服務的存取權。可用的雲端保留區類型包括 Amazon、OpenStack、vCloud Air 和 vCloud Director。

保留區是配置給特定 vRealize Automation 業務群組的單一計算資源的記憶體、CPU、網路及儲存資源共用。

業務群組可以在一個端點上有多個保留區，也可以在多個端點上有多個保留區。

保留區的配置模式取決於相關聯的資料中心內的配置模式。可用的配置模式包括配置集區、隨收隨付和保留集區。如需配置模式的相關資訊，請參閱 vCloud Director 或 vCloud Air 說明文件。

除了定義配置給業務群組的共用網狀架構資源外，保留區還可以定義用於判斷機器放置的原則、優先順序和配額。

若要成功佈建，保留區必須具有足夠的可用儲存區。保留區的儲存區可用性取決於：

- 資料存放區/叢集上的可用儲存區量。
- 為該資料存放區/叢集保留的儲存區量。
- 已在 vRealize Automation 中配置的儲存區量。

例如，即使 vCenter Server 有可用於資料存放區/叢集的儲存區，如果未在保留區中保留足夠的儲存區，則佈建仍會失敗，並顯示「沒有保留區可用於配置...」錯誤。保留區上的已配置儲存區取決於該特定保留區上的虛擬機器 (不管其狀態如何) 數目。請參閱 VMware 知識庫文章《機器 XXX：沒有保留區可用於在群組 XXX 內進行配置。已要求全部 XX GB 儲存區 (2151030)》(網址為 <http://kb.vmware.com/kb/2151030>)，以取得更多資訊。

瞭解雲端保留區的選擇邏輯

業務群組的成員為雲端機器建立佈建申請時，vRealize Automation 將從可用於該業務群組的其中一個保留區選取機器。雲端保留區包括 Amazon、OpenStack、vCloud Air 和 vCloud Director。

已佈建機器的保留區必須滿足下列準則：

- 保留區的平台類型必須與申請機器所在藍圖的平台類型相同。
- 必須啟用保留區。
- 保留區的機器配額中必須有剩餘容量，或者擁有無限制的配額。  
已配置的機器配額僅包括已開啟電源的機器。例如，如果一個保留區擁有的配額為 50 且已佈建 40 部機器，但僅開啟其中 20 部機器的電源，則保留區的配額是已配置 40%，而不是 80%。
- 保留區必須在機器申請中指定安全群組。
- 保留區必須與已在藍圖中指定機器映像的區域相關聯。
- 保留區必須擁有足夠的未配置記憶體和儲存資源才可以佈建機器。

在隨收隨付保留區中，資源可以不受限制。

- 對於 Amazon 機器，申請將指定可用性區域，並指定是在 Virtual Private Cloud (VPC) 還是非 VPC 位置的子網路中佈建機器。保留區必須與網路類型 (VPC 或非 VPC) 相符。
- 對於 vCloud Air 或 vCloud Director，如果申請指定配置模式，則與保留區相關聯的虛擬資料中心必須擁有相同的配置模式。

- 對於 vCloud Director 或 vCloud Air，必須啟用指定的組織。
- 所有藍圖範本都必須可用於保留區。如果保留區原則對應至多個資源，則範本應為公用範本。
- 如果雲端提供者支援網路選擇且藍圖擁有特定的網路設定，則保留區必須擁有相同的網路。  
如果藍圖或保留區為靜態 IP 位址指派指定網路設定檔，則 IP 位址必須可供指派給新機器。
- 如果申請指定配置模式，則保留區中的配置模式必須與申請中的配置模式相符。
- 如果藍圖指定保留區原則，則保留區必須屬於該保留區原則。  
保留區原則是一種方法，可保證選取的保留區滿足從特定藍圖佈建機器的任何其他需求。例如，如果藍圖使用特定機器映像，您可以使用保留區原則將佈建限制為與包含所需映像的區域相關聯的保留區。

如果沒有滿足所有選擇準則的保留區可供使用，佈建將失敗。

如果多個保留區滿足所有準則，則佈建申請機器所在的保留區將由下列邏輯決定：

- 相較於優先順序值較高的保留區，會優先選取優先順序值較低的保留區。
- 如果多個保留區擁有相同的優先順序，則會選取已配置機器配額百分比最低的保留區。
- 如果多個保留區擁有相同的優先順序和配額使用量，則會以循環配置資源方式在保留區之間散佈機器。

---

**備註** 雖然網路設定檔循環配置資源選擇不受支援，但支援網路循環配置資源選擇 (如果有)，可與其他網路設定檔建立關聯。

---

如果多個儲存區路徑可在擁有足夠容量的保留區上用來佈建機器磁碟區，則會根據下列邏輯選取儲存區路徑。

- 相較於優先順序值較高的儲存區路徑，會優先選取優先順序值較低的儲存區路徑。
- 如果藍圖或申請指定儲存保留區原則，則儲存區路徑必須屬於該儲存保留區原則。  
如果將自訂內容 `VirtualMachine.DiskN.StorageReservationPolicyMode` 設定為 `Not Exact`，且擁有足夠容量的儲存區路徑未用於儲存保留區原則，則佈建將藉由指定儲存保留區原則以外的儲存區路徑繼續。`VirtualMachine.DiskN.StorageReservationPolicyMode` 的預設值為 `Exact`。
- 如果多個儲存區路徑擁有相同的優先順序，會透過使用循環配置資源排程在儲存區路徑之間散佈機器。

#### 建立 Amazon EC2 保留區

您必須先建立保留區以將資源配置給機器，之後業務群組的成員才能申請機器佈建。

您可以針對 Amazon Virtual Private Cloud 或 Amazon 非 VPC 來使用 Amazon 保留區。Amazon Web Services 使用者可以建立 Amazon Virtual Private Cloud，以根據您的規格來設計虛擬網路拓撲。如果您打算使用 Amazon VPC，則必須為 vRealize Automation 保留區指派 Amazon VPC。

建立 Amazon 保留區或在藍圖中設定機器元件時，您可從指定 Amazon 區域的安全群組清單中選取。在收集資料期間匯入安全群組。

---

**備註** 建立保留區後，您無法變更業務群組或計算資源關聯。

---

如需使用 AWS Management Console 建立 Amazon VPC 的相關資訊，請參閱 Amazon Web Services 說明文件。

## 程序

### 1 指定 Amazon 保留區資訊

每個保留區皆針對特定的業務群組設定，以授與他們對指定計算資源上申請機器的存取權。

### 2 指定 Amazon 保留區的資源和網路設定

指定從此 vRealize Automation 保留區佈建機器的資源和網路設定。

### 3 指定 Amazon 保留區的自訂內容和警示

您可以將自訂內容與 vRealize Automation 保留區相關聯。您還可以設定警示，以在保留區資源不足時傳送電子郵件通知。

## 指定 Amazon 保留區資訊

每個保留區皆針對特定的業務群組設定，以授與他們對指定計算資源上申請機器的存取權。

---

**備註** 建立保留區後，您無法變更業務群組或計算資源關聯。

---

您可以透過使用 [保留區] 頁面上的**依類別篩選**選項，在新增、編輯或刪除時，控制保留區的顯示。請注意，依類別篩選時，測試代理程式保留區不會出現在 [保留區] 清單中。

## 必要條件

- 以**網狀架構管理員**身分登入 vRealize Automation。
- 確認承租人管理員至少已建立一個業務群組。
- 確認存在計算資源。
- 設定網路設定。
- (選擇性) 設定網路設定檔資訊。
- 確認您可以存取所需的 Amazon 網路。例如，如果您想要使用 VPC，請確認您可以存取 Amazon Virtual Private Cloud (VPC) 網路。
- 請確認所有所需的金鑰配對皆存在。請參閱[管理金鑰配對](#)。

## 程序

### 1 選取**基礎結構 > 保留區 > 保留區**。

### 2 按一下**新增**圖示 (+)，然後選取要建立的保留區類型。

選取 **Amazon EC2**。

### 3 在**名稱**文字方塊中輸入名稱。

### 4 從**承租人**下拉式功能表中選取承租人。

### 5 從**業務群組**下拉式功能表中選取業務群組。

只有此業務群組中的使用者，才可使用此保留區佈建機器。

**6 (選擇性) 從保留區原則下拉式功能表中選取保留區原則。**

此選項要求存在一或多個保留區原則。稍後您可以編輯保留區以指定保留區原則。

您可以使用保留區原則，將佈建限制為特定保留區。

**7 在優先順序文字方塊中輸入一個數字，以設定保留區的優先順序。**

業務群組具有多個保留區時，將使用此優先順序。優先順序為 1 的保留區將用於佈建 (而不是優先順序為 2 的保留區)。

**8 (選擇性) 如果您不想讓此保留區處於作用中狀態，請取消選取啟用此保留區核取方塊。****結果**

請勿導覽離開此頁面。您的保留區未完成。

指定 Amazon 保留區的資源和網路設定

指定從此 vRealize Automation 保留區佈建機器的資源和網路設定。

建立 Amazon 保留區或在藍圖中設定機器元件時，您可從特定 Amazon 帳戶區域的安全群組清單中選取。在收集資料期間匯入安全群組。安全群組充當防火牆來控制對機器的存取。每個區域至少包含預設安全群組。管理員可使用 Amazon Web Services Management Console 建立其他安全群組、設定 Microsoft Remote Desktop Protocol 或 SSH 的連接埠，並設定 Amazon VPN 的虛擬私有網路。如需在 Amazon Web Services 中建立和使用安全群組的相關資訊，請參閱 Amazon 說明文件。

如需負載平衡器的相關資訊，請參閱《設定 vRealize Automation》。

**必要條件**

指定 [Amazon 保留區資訊](#)。

**程序****1 按一下資源索引標籤。****2 從計算資源下拉式功能表中選取佈建機器所在的計算資源。**

此時會列出可用的 Amazon 區域。

**3 (選擇性) 在機器配額文字方塊中輸入一個數字，以設定可在此保留區上佈建的機器數目上限。**

只有開啟電源的機器才會計入配額。保留空白可讓保留區數目不受限制。

**4 從金鑰配對下拉式功能表中選取要將金鑰配對指派給計算執行個體的方法。**

選項	說明
未指定	在藍圖層級而不是保留區層級控制金鑰配對行為。
根據業務群組自動產生	在同一個業務群組中佈建的每一部機器擁有相同的金鑰配對，包括機器擁有相同計算資源和業務群組時在其他保留區上佈建的機器。由於以此方式產生的金鑰配對與業務群組相關聯，因此，刪除業務群組時也會刪除金鑰配對。

選項	說明
根據機器自動產生	每台機器具有唯一的金鑰配對。這是最安全的方法，因為不會在機器之間共用金鑰配對。
特定金鑰配對	此保留區上佈建的每一部機器擁有相同的金鑰配對。瀏覽以尋找可用於此保留區的金鑰配對。

- 如果您已在**金鑰配對**下拉式功能表中選取**特定金鑰配對**，請從**特定金鑰配對**下拉式功能表中選取金鑰配對值。

- 如果您已設定 Amazon Virtual Private Cloud，請勾選**指派到 VPC 中的子網路**核取符號方塊。否則請勿勾選此方塊。

如果選取**指派到 VPC 中的子網路**，則下列位置或子網路、安全群組和負載平衡器選項會出現在快顯功能表中，而不是出現在這同一個頁面上。

對於 VPC 保留區，請為保留區中允許的每個 VPC 指定安全群組和子網路。

- 從**位置或子網路**清單中，選取一或多個可用位置 (非 VPC) 或子網路 (VPC)。

選取您要供佈建使用的每個可用位置或子網路。

- 從**安全群組**清單中選取可在佈建期間指派給機器的一或多個安全群組。

選取可在佈建期間指派給機器的每個安全群組。每個可用的區域至少需要一個指定的安全群組。

- 從**負載平衡器**清單中選取一或多個可用負載平衡器。

如果您要使用 Elastic Load Balancer 功能，請選取一或多個適用於所選位置或子網路的可用負載平衡器。

## 結果

您可以透過按一下**儲存**立即儲存保留區。或者，您可以新增自訂內容，以進一步控制保留區規格。您也可以將電子郵件警示設定為在配置給此保留區的資源不足時傳送通知。

指定 Amazon 保留區的自訂內容和警示

您可以將自訂內容與 vRealize Automation 保留區相關聯。您還可以設定警示，以在保留區資源不足時傳送電子郵件通知。

自訂內容和電子郵件警示是保留區的選擇性組態。如果您不希望關聯自訂內容或設定警示，請按一下**儲存**完成建立保留區。

您可以視需要新增多個自訂內容。

如果已設定，系統每天都會產生警示，而不是達到指定臨界值時才產生。

**重要** 僅在設定電子郵件警示且啟用通知時才傳送通知。

## 必要條件

指定 Amazon 保留區的資源和網路設定。

## 程序

- 按一下**內容索引**標籤。

- 2 按一下**新增**。
- 3 輸入有效的自訂內容名稱。
- 4 輸入內容值 (如適用)。
- 5 按一下**儲存**。
- 6 (選擇性) 新增任何其他自訂內容。
- 7 按一下**警示索引標籤**。
- 8 啟用**容量警示**核取方塊，設定要傳送的警示。
- 9 使用滑桿設定可用資源配置的臨界值。
- 10 在**收件者**文字方塊中，輸入用於接收警示通知的 AD 使用者或群組名稱 (不是電子郵件地址)。於每行輸入一個名稱。按 **Enter** 以分隔多個項目。
- 11 選取**傳送警示給群組管理員**，在電子郵件警示中包含群組管理員。  
電子郵件警示會傳送給業務群組**傳送管理員電子郵件到**清單中包含的使用者。
- 12 指定提醒頻率 (天)。
- 13 按一下**儲存**。

## 結果

保留區已儲存，且顯示在 [保留區] 清單中。

## 後續步驟

您可以設定選擇性保留區原則，或開始準備佈建。

獲得建立藍圖授權的使用者現在可以建立藍圖。

建立 OpenStack 保留區

您必須先建立保留區以將資源配置給機器，之後業務群組的成員才能申請機器佈建。

建立 OpenStack 保留區。

## 程序

### 1 指定 OpenStack 保留區資訊

每個保留區皆針對特定的業務群組設定，以授與他們對指定計算資源上申請機器的存取權。

### 2 指定 OpenStack 保留區的資源和網路設定

針對從此 vRealize Automation 保留區佈建的機器，指定可供其使用的資源和網路設定。

### 3 指定 OpenStack 保留區的自訂內容和警示

您可以將自訂內容與 vRealize Automation 保留區相關聯。您還可以設定警示，以在保留區資源不足時傳送電子郵件通知。

指定 OpenStack 保留區資訊

每個保留區皆針對特定的業務群組設定，以授與他們對指定計算資源上申請機器的存取權。

---

**備註** 建立保留區後，您無法變更業務群組或計算資源關聯。

---

您可以透過使用 [保留區] 頁面上的**依類別篩選**選項，在新增、編輯或刪除時，控制保留區的顯示。請注意，依類別篩選時，測試代理程式保留區不會出現在 [保留區] 清單中。

#### 必要條件

- 以**網狀架構管理員**身分登入 vRealize Automation。
- 確認承租人管理員至少已建立一個業務群組。
- 確認存在計算資源。
- 確認任何選擇性安全群組或浮動 IP 位址皆已設定。
- 請確認所有所需的金鑰配對皆存在。請參閱[管理金鑰配對](#)。
- 確認存在計算資源。
- 設定網路設定。

#### 程序

- 1 選取**基礎結構 > 保留區 > 保留區**。
- 2 按一下**新增**圖示 (+)，然後選取要建立的保留區類型。  
選取 **OpenStack**。
- 3 在**名稱**文字方塊中輸入名稱。
- 4 從**承租人**下拉式功能表中選取承租人。
- 5 從**業務群組**下拉式功能表中選取業務群組。  
只有此業務群組中的使用者，才可使用此保留區佈建機器。
- 6 (選擇性) 從**保留區原則**下拉式功能表中選取保留區原則。  
此選項要求存在一或多個保留區原則。稍後您可以編輯保留區以指定保留區原則。  
您可以使用保留區原則，將佈建限制為特定保留區。
- 7 在**優先順序**文字方塊中輸入一個數字，以設定保留區的優先順序。  
業務群組具有多個保留區時，將使用此優先順序。優先順序為 1 的保留區將用於佈建 (而不是優先順序為 2 的保留區)。
- 8 (選擇性) 如果您不想讓此保留區處於作用中狀態，請取消選取**啟用此保留區**核取方塊。

#### 結果

請勿導覽離開此頁面。您的保留區未完成。

指定 OpenStack 保留區的資源和網路設定

針對從此 vRealize Automation 保留區佈建的機器，指定可供其使用的資源和網路設定。

**必要條件**

指定 [OpenStack 保留區資訊](#)。

**程序**

- 1 按一下**資源**索引標籤。
- 2 從**計算資源**下拉式功能表中選取佈建機器所在的計算資源。

只有位於所選叢集上的範本，方可用於複製此保留區。

在佈建期間，機器將放置在連線至本機儲存區的主機上。如果保留區使用本機儲存區，則保留區所佈建的所有機器都會在包含該本機儲存區的主機上建立。但是，如果使用

**VirtualMachine.Admin.ForceHost** 自訂內容 (強制機器佈建至其他主機)，則佈建將會失敗。如果機器的複製來源範本位於本機儲存區上，但已連結至其他叢集上的機器，則佈建也會失敗。在此情況下，佈建失敗，因為它無法存取範本。

- 3 (選擇性) 在**機器配額**文字方塊中輸入一個數字，以設定可在此保留區上佈建的機器數目上限。

只有開啟電源的機器才會計入配額。保留空白可讓保留區數目不受限制。

- 4 從**金鑰配對**下拉式功能表中選取要將金鑰配對指派給計算執行個體的方法。

選項	說明
未指定	在藍圖層級而不是保留區層級控制金鑰配對行為。
根據業務群組自動產生	在同一個業務群組中佈建的每一部機器擁有相同的金鑰配對，包括機器擁有相同計算資源和業務群組時在其他保留區上佈建的機器。由於以此方式產生的金鑰配對與業務群組相關聯，因此，刪除業務群組時也會刪除金鑰配對。
根據機器自動產生	每台機器具有唯一的金鑰配對。這是最安全的方法，因為不會在機器之間共用金鑰配對。
特定金鑰配對	此保留區上佈建的每一部機器擁有相同的金鑰配對。瀏覽以尋找可用於此保留區的金鑰配對。

- 5 如果您已在**金鑰配對**下拉式功能表中選取**特定金鑰配對**，請從**特定金鑰配對**下拉式功能表中選取金鑰配對值。
- 6 從**安全群組**清單中選取可在佈建期間指派給機器的一或多個安全群組。
- 7 按一下**網路**索引標籤。
- 8 針對使用此保留區佈建的機器設定網路路徑。
  - a (選擇性) 如果選項可用，請從**端點**下拉式功能表中選取儲存區端點。

如果 NetApp ONTAP 端點存在並且主機為虛擬主機，則 **FlexClone** 選項會顯示在端點資料行中。如果存在 NetApp ONTAP 端點，則 [保留區] 頁面會顯示指派給儲存區路徑的端點。針對儲存區路徑新增、更新或刪除端點時，會在所有適用的保留區中顯示變更。

針對儲存區路徑新增、更新或刪除端點時，會在 [保留區] 頁面中顯示變更。

- b 為要為此保留區佈建的機器選取一或多個**網路介面卡**。

- c (選擇性) 為每個選取的網路介面卡選取可用的**網路設定檔**。
- d (選擇性) 如果進階設定可供使用，請選取**傳輸區域**和要在部署包含負載平衡器的藍圖時使用的一或多個**第 0 層邏輯路由器**。

傳輸區域定義網路介面卡跨越的叢集。如果在保留區和藍圖中指定傳輸區域，傳輸區域值必須相符。

您可以在一個保留區中選取多個網路介面卡，但佈建機器時僅使用一個網路。

## 結果

您可以透過按一下**儲存**立即儲存保留區。或者，您可以新增自訂內容，以進一步控制保留區規格。您也可以將電子郵件警示設定為在配置給此保留區的資源不足時傳送通知。

指定 OpenStack 保留區的自訂內容和警示

您可以將自訂內容與 vRealize Automation 保留區相關聯。您還可以設定警示，以在保留區資源不足時傳送電子郵件通知。

自訂內容和電子郵件警示是保留區的選擇性組態。如果您不希望關聯自訂內容或設定警示，請按一下**儲存**完成建立保留區。

您可以視需要新增多個自訂內容。

---

**重要** 僅在設定電子郵件警示且啟用通知時才傳送通知。

---

如果已設定，系統每天都會產生警示，而不是達到指定臨界值時才產生。

## 必要條件

指定 OpenStack 保留區的資源和網路設定。

## 程序

- 1 按一下**內容索引**標籤。
- 2 按一下**新增**。
- 3 輸入有效的自訂內容名稱。
- 4 輸入內容值 (如適用)。
- 5 按一下**儲存**。
- 6 (選擇性) 新增任何其他自訂內容。
- 7 按一下**警示索引**標籤。
- 8 啟用**容量警示**核取方塊，設定要傳送的警示。
- 9 使用滑桿設定可用資源配置的臨界值。
- 10 在**收件者**文字方塊中，輸入用於接收警示通知的 AD 使用者或群組名稱 (不是電子郵件地址)。

於每行輸入一個名稱。按 **Enter** 以分隔多個項目。

- 11 選取**傳送警示給群組管理員**，在電子郵件警示中包含群組管理員。

電子郵件警示會傳送給業務群組**傳送管理員電子郵件到**清單中包含的使用者。

- 12 指定提醒頻率 (天)。

- 13 按一下**儲存**。

## 結果

保留區已儲存，且顯示在 [保留區] 清單中。

## 後續步驟

您可以設定選擇性保留區原則，或開始準備佈建。

獲得建立藍圖授權的使用者現在可以建立藍圖。

### 建立 vCloud Air 保留區

您必須先建立 vRealize Automation 保留區以將資源配置給機器，之後業務群組的成員才能申請機器佈建。

每個業務群組必須至少擁有一個保留區，以便其成員佈建此類型的機器。

## 程序

### 1 指定 vCloud Air 保留區資訊

您可以為每個 vCloud Air 機器訂閱或 OnDemand 資源建立一個保留區。每個保留區皆針對特定的業務群組設定，以授與他們對申請機器的存取權。

### 2 指定 vCloud Air 保留區的資源和網路設定

針對從此 vRealize Automation 保留區佈建的 vCloud Air 機器，指定可供其使用的資源和網路設定。

### 3 指定 vCloud Air 保留區的自訂內容和警示

您可以將自訂內容與 vRealize Automation 保留區相關聯。您還可以設定警示，以在保留區資源不足時傳送電子郵件通知。

### 指定 vCloud Air 保留區資訊

您可以為每個 vCloud Air 機器訂閱或 OnDemand 資源建立一個保留區。每個保留區皆針對特定的業務群組設定，以授與他們對申請機器的存取權。

您可以透過使用 [保留區] 頁面上的**依類別篩選**選項，在新增、編輯或刪除時，控制保留區的顯示。請注意，依類別篩選時，測試代理程式保留區不會出現在 [保留區] 清單中。

---

**備註** 建立保留區後，您無法變更業務群組或計算資源關聯。

---

## 必要條件

- 以**網狀架構管理員**身分登入 vRealize Automation。
- 確認承租人管理員至少已建立一個業務群組。
- 確認存在計算資源。

- 設定網路設定。
- (選擇性) 設定網路設定檔資訊。

## 程序

1 選取**基礎結構 > 保留區 > 保留區**。

2 按一下**新增**圖示 (+)，然後選取要建立的保留區類型。

可用的雲端保留區類型包括 Amazon、OpenStack、vCloud Air 和 vCloud Director。

選取 **vCloud Air**。

3 在**名稱**文字方塊中輸入名稱。

4 從**承租人**下拉式功能表中選取承租人。

5 從**業務群組**下拉式功能表中選取業務群組。

只有此業務群組中的使用者，才可使用此保留區佈建機器。

6 (選擇性) 從**保留區原則**下拉式功能表中選取保留區原則。

此選項要求存在一或多個保留區原則。稍後您可以編輯保留區以指定保留區原則。

您可以使用保留區原則，將佈建限制為特定保留區。

7 在**優先順序**文字方塊中輸入一個數字，以設定保留區的優先順序。

業務群組具有多個保留區時，將使用此優先順序。優先順序為 1 的保留區將用於佈建 (而不是優先順序為 2 的保留區)。

8 (選擇性) 如果您不想讓此保留區處於作用中狀態，請取消選取**啟用此保留區**核取方塊。

## 結果

請勿導覽離開此頁面。您的保留區未完成。

指定 vCloud Air 保留區的資源和網路設定

針對從此 vRealize Automation 保留區佈建的 vCloud Air 機器，指定可供其使用的資源和網路設定。

對於從 vCloud Director 保留區佈建的機器，可用的資源配置模式包括配置集區、隨收隨付及保留集區。對於隨收隨付，雖然不必指定儲存數量或記憶體數量，但必須指定儲存區路徑的優先順序。如需有關這些配置模式的詳細資料，請參閱 vCloud Air 說明文件。

您可以指定標準或磁碟層級儲存區設定檔。多層級磁碟儲存區適用於 vCloud Air 端點。

對於使用 Storage Distributed Resource Scheduler (SDRS) 儲存區的整合，您可以選取儲存區叢集，以便 SDRS 可針對從此保留區佈建的機器自動處理儲存區放置和負載平衡。SDRS 自動化模式必須設定為 [自動]。否則，請在叢集內選取資料存放區，以用於獨立的資料存放區行為。FlexClone 儲存裝置不支援 SDRS。

---

**備註** 針對 vCloud Air 端點和 vCloud Director 端點定義的保留區不支援將網路設定檔用於佈建機器。

---

**必要條件**

指定 vCloud Director 保留區資訊。

**程序**

- 1 按一下**資源**索引標籤。
- 2 從**計算資源**下拉式功能表中選取佈建機器所在的計算資源。  
只有位於所選叢集上的範本，方可用於複製此保留區。
- 3 選取配置模式。
- 4 (選擇性) 在**機器配額**文字方塊中輸入一個數字，以設定可在此保留區上佈建的機器數目上限。  
只有開啟電源的機器才會計入配額。保留空白可讓保留區數目不受限制。
- 5 指定要從「記憶體」資料表中配置給此保留區的記憶體數量 (以 GB 為單位)。  
保留區的整體記憶體值衍生自您的計算資源選擇。
- 6 選取一或多個列出的儲存區路徑。  
可用的儲存區路徑選項衍生自您的計算資源選擇。
  - a 在**已保留此保留區**文字方塊中輸入一個值，以指定配置給此保留區的儲存空間。
  - b 在**優先順序**文字方塊中輸入一個值，以指定儲存區路徑的優先順序值 (相對於與此保留區相關的其他儲存區路徑)。  
該優先順序將用於多個儲存區路徑。先使用優先順序為 0 的儲存區路徑，再使用優先順序為 1 的路徑。
  - c 如果您不想啟用可供此保留區使用的儲存區路徑，請按一下**停用**選項。
  - d 視需要重複此步驟以設定叢集和資料存放區。
- 7 按一下**網路**索引標籤。
- 8 針對使用此保留區佈建的機器設定網路路徑。
  - a (選擇性) 如果選項可用，請從**端點**下拉式功能表中選取儲存區端點。  
如果 NetApp ONTAP 端點存在並且主機為虛擬主機，則 FlexClone 選項會顯示在端點資料行中。如果存在 NetApp ONTAP 端點，則 [保留區] 頁面會顯示指派給儲存區路徑的端點。針對儲存區路徑新增、更新或刪除端點時，會在所有適用的保留區中顯示變更。  
針對儲存區路徑新增、更新或刪除端點時，會在 [保留區] 頁面中顯示變更。
  - b 為要為此保留區佈建的機器選取一或多個**網路介面卡**。
  - c (選擇性) 為每個選取的網路介面卡選取可用的**網路設定檔**。
  - d (選擇性) 如果進階設定可供使用，請選取**傳輸區域**和要在部署包含負載平衡器的藍圖時使用的一或多個**第 0 層邏輯路由器**。  
傳輸區域定義網路介面卡跨越的叢集。如果在保留區和藍圖中指定傳輸區域，傳輸區域值必須相符。

您可以在一個保留區中選取多個網路介面卡，但佈建機器時僅使用一個網路。

## 結果

您可以透過按一下**儲存**立即儲存保留區。或者，您可以新增自訂內容，以進一步控制保留區規格。您也可以將電子郵件警示設定為在配置給此保留區的資源不足時傳送通知。

指定 vCloud Air 保留區的自訂內容和警示

您可以將自訂內容與 vRealize Automation 保留區相關聯。您還可以設定警示，以在保留區資源不足時傳送電子郵件通知。

自訂內容和電子郵件警示是保留區的選擇性組態。如果您不希望關聯自訂內容或設定警示，請按一下**儲存**完成建立保留區。

您可以視需要新增多個自訂內容。

如果已設定，系統每天都會產生警示，而不是達到指定臨界值時才產生。

---

**重要** 僅在設定電子郵件警示且啟用通知時才傳送通知。

---

對於未使用指定限制建立的隨收隨付保留區，警示不可用。

## 必要條件

[指定 vCloud Air 保留區的資源和網路設定](#)

## 程序

- 1 按一下**內容**索引標籤。
- 2 按一下**新增**。
- 3 輸入有效的自訂內容名稱。
- 4 輸入內容值 (如適用)。
- 5 (選擇性) 勾選**已加密**核取方塊以加密內容值。
- 6 (選擇性) 勾選**提示使用者**核取方塊以要求使用者輸入值。  
在佈建時不可覆寫此選項。
- 7 按一下**儲存**。
- 8 (選擇性) 新增任何其他自訂內容。
- 9 按一下**警示**索引標籤。
- 10 啟用**容量警示**核取方塊，設定要傳送的警示。
- 11 使用滑桿設定可用資源配置的臨界值。
- 12 在**收件者**文字方塊中，輸入用於接收警示通知的 AD 使用者或群組名稱 (不是電子郵件地址)。  
於每行輸入一個名稱。按 **Enter** 以分隔多個項目。
- 13 選取**傳送警示給群組管理員**，在電子郵件警示中包含群組管理員。

電子郵件警示會傳送給業務群組**傳送管理員電子郵件到**清單中包含的使用者。

**14** 指定提醒頻率 (天)。

**15** 按一下**儲存**。

## 結果

保留區已儲存，且顯示在 [保留區] 清單中。

### 建立 vCloud Director 保留區

您必須先建立 vRealize Automation 保留區以將資源配置給機器，之後業務群組的成員才能申請機器佈建。

每個業務群組必須至少擁有一個保留區，以便其成員佈建此類型的機器。

## 程序

### 1 指定 vCloud Director 保留區資訊

您可以為每個 vCloud Director 組織虛擬資料中心 (VDC) 建立一個保留區。每個保留區皆針對特定的業務群組設定，以授與他們對指定計算資源上申請機器的存取權。

### 2 指定 vCloud Director 保留區的資源和網路設定

針對從此 vRealize Automation 保留區佈建的 vCloud Director 機器，指定可供其使用的資源和網路設定。

### 3 指定 vCloud Director 保留區的自訂內容和警示

您可以將自訂內容與 vRealize Automation 保留區相關聯。您還可以設定警示，以在保留區資源不足時傳送電子郵件通知。

## 後續步驟

您可以設定選擇性保留區原則，或開始準備佈建。

獲得建立藍圖授權的使用者現在可以建立藍圖。

### 指定 vCloud Director 保留區資訊

您可以為每個 vCloud Director 組織虛擬資料中心 (VDC) 建立一個保留區。每個保留區皆針對特定的業務群組設定，以授與他們對指定計算資源上申請機器的存取權。

您可以透過使用 [保留區] 頁面上的**依類別篩選**選項，在新增、編輯或刪除時，控制保留區的顯示。請注意，依類別篩選時，測試代理程式保留區不會出現在 [保留區] 清單中。

---

**備註** 建立保留區後，您無法變更業務群組或計算資源關聯。

---

## 必要條件

- 以**網狀架構管理員**身分登入 vRealize Automation。
- 確認承租人管理員至少已建立一個業務群組。
- 確認存在計算資源。
- 設定網路設定。
- (選擇性) 設定網路設定檔資訊。

## 程序

1 選取**基礎結構 > 保留區 > 保留區**。

2 按一下**新增**圖示 (+)，然後選取要建立的保留區類型。

可用的雲端保留區類型包括 Amazon、OpenStack、vCloud Air 和 vCloud Director。

選取 **vCloud Director**。

3 在**名稱**文字方塊中輸入名稱。

4 從**承租人**下拉式功能表中選取承租人。

5 從**業務群組**下拉式功能表中選取業務群組。

只有此業務群組中的使用者，才可使用此保留區佈建機器。

6 (選擇性) 從**保留區原則**下拉式功能表中選取保留區原則。

此選項要求存在一或多個保留區原則。稍後您可以編輯保留區以指定保留區原則。

您可以使用保留區原則，將佈建限制為特定保留區。

7 在**優先順序**文字方塊中輸入一個數字，以設定保留區的優先順序。

業務群組具有多個保留區時，將使用此優先順序。優先順序為 1 的保留區將用於佈建 (而不是優先順序為 2 的保留區)。

8 (選擇性) 如果您不想讓此保留區處於作用中狀態，請取消選取**啟用此保留區**核取方塊。

## 結果

請勿導覽離開此頁面。您的保留區未完成。

指定 vCloud Director 保留區的資源和網路設定

針對從此 vRealize Automation 保留區佈建的 vCloud Director 機器，指定可供其使用的資源和網路設定。

對於從 vCloud Director 保留區佈建的機器，可用的資源配置模式包括配置集區、隨收隨付及保留集區。對於隨收隨付，雖然不必指定儲存數量或記憶體數量，但必須指定儲存區路徑的優先順序。如需有關這些配置模式的詳細資料，請參閱 vCloud Director 說明文件。

您可以指定標準或磁碟層級儲存區設定檔。多層級磁碟儲存區適用於 vCloud Director 5.6 及更高版本的端點。vCloud Director 5.5 端點不支援多層級磁碟儲存區。

對於使用 Storage Distributed Resource Scheduler (SDRS) 儲存區的整合，您可以選取儲存區叢集，以便 SDRS 可針對從此保留區佈建的機器自動處理儲存區放置和負載平衡。SDRS 自動化模式必須設定為 [自動]。否則，請在叢集內選取資料存放區，以用於獨立的資料存放區行為。FlexClone 儲存裝置不支援 SDRS。

---

**備註** 針對 vCloud Air 端點和 vCloud Director 端點定義的保留區不支援將網路設定檔用於佈建機器。

---

## 必要條件

指定 [vCloud Director 保留區資訊](#)。

**程序**

- 1 按一下**資源**索引標籤。
- 2 從**計算資源**下拉式功能表中選取佈建機器所在的計算資源。  
只有位於所選叢集上的範本，方可用於複製此保留區。
- 3 選取配置模式。
- 4 (選擇性) 在**機器配額**文字方塊中輸入一個數字，以設定可在此保留區上佈建的機器數目上限。  
只有開啟電源的機器才會計入配額。保留空白可讓保留區數目不受限制。
- 5 指定要從「記憶體」資料表中配置給此保留區的記憶體數量 (以 GB 為單位)。  
保留區的整體記憶體值衍生自您的計算資源選擇。
- 6 選取一或多個列出的儲存區路徑。  
可用的儲存區路徑選項衍生自您的計算資源選擇。
  - a 在**已保留此保留區**文字方塊中輸入一個值，以指定配置給此保留區的儲存空間。
  - b 在**優先順序**文字方塊中輸入一個值，以指定儲存區路徑的優先順序值 (相對於與此保留區相關的其他儲存區路徑)。  
該優先順序將用於多個儲存區路徑。先使用優先順序為 0 的儲存區路徑，再使用優先順序為 1 的路徑。
  - c 如果您不想啟用可供此保留區使用的儲存區路徑，請按一下**停用**選項。
  - d 視需要重複此步驟以設定叢集和資料存放區。
- 7 按一下**網路**索引標籤。
- 8 針對使用此保留區佈建的機器設定網路路徑。
  - a (選擇性) 如果選項可用，請從**端點**下拉式功能表中選取儲存區端點。  
如果 NetApp ONTAP 端點存在並且主機為虛擬主機，則 FlexClone 選項會顯示在端點資料行中。如果存在 NetApp ONTAP 端點，則 [保留區] 頁面會顯示指派給儲存區路徑的端點。針對儲存區路徑新增、更新或刪除端點時，會在所有適用的保留區中顯示變更。  
針對儲存區路徑新增、更新或刪除端點時，會在 [保留區] 頁面中顯示變更。
  - b 為要為此保留區佈建的機器選取一或多個**網路介面卡**。
  - c (選擇性) 為每個選取的網路介面卡選取可用的**網路設定檔**。
  - d (選擇性) 如果進階設定可供使用，請選取**傳輸區域**和要在部署包含負載平衡器的藍圖時使用的一或多個**第 0 層邏輯路由器**。  
傳輸區域定義網路介面卡跨越的叢集。如果在保留區和藍圖中指定傳輸區域，傳輸區域值必須相符。

您可以在一個保留區中選取多個網路介面卡，但佈建機器時僅使用一個網路。

## 結果

您可以透過按一下**儲存**立即儲存保留區。或者，您可以新增自訂內容，以進一步控制保留區規格。您也可以將電子郵件警示設定為在配置給此保留區的資源不足時傳送通知。

指定 vCloud Director 保留區的自訂內容和警示

您可以將自訂內容與 vRealize Automation 保留區相關聯。您還可以設定警示，以在保留區資源不足時傳送電子郵件通知。

自訂內容和電子郵件警示是保留區的選擇性組態。如果您不希望關聯自訂內容或設定警示，請按一下**儲存**完成建立保留區。

您可以視需要新增多個自訂內容。

如果已設定，系統每天都會產生警示，而不是達到指定臨界值時才產生。

---

**重要** 僅在設定電子郵件警示且啟用通知時才傳送通知。

---

對於未使用指定限制建立的隨收隨付保留區，警示不可用。

## 必要條件

[指定 vCloud Director 保留區的資源和網路設定](#)。

## 程序

- 1 按一下**內容**索引標籤。
- 2 按一下**新增**。
- 3 輸入有效的自訂內容名稱。
- 4 輸入內容值 (如適用)。
- 5 (選擇性) 勾選**已加密**核取方塊以加密內容值。
- 6 (選擇性) 勾選**提示使用者**核取方塊以要求使用者輸入值。  
在佈建時不可覆寫此選項。
- 7 按一下**儲存**。
- 8 (選擇性) 新增任何其他自訂內容。
- 9 按一下**警示**索引標籤。
- 10 啟用**容量警示**核取方塊，設定要傳送的警示。
- 11 使用滑桿設定可用資源配置的臨界值。
- 12 在**收件者**文字方塊中，輸入用於接收警示通知的 AD 使用者或群組名稱 (不是電子郵件地址)。  
於每行輸入一個名稱。按 **Enter** 以分隔多個項目。
- 13 選取**傳送警示給群組管理員**，在電子郵件警示中包含群組管理員。  
電子郵件警示會傳送給業務群組**傳送管理員電子郵件到**清單中包含的使用者。
- 14 指定提醒頻率 (天)。

## 15 按一下儲存。

### 結果

保留區已儲存，且顯示在 [保留區] 清單中。

為 Microsoft Azure 建立保留區

為特定業務群組建立 Azure 保留區，以授與此群組中的使用者申請指定計算資源上 Azure 虛擬機器的能力。

如果您的部署支援透過 VPN 通道執行 Single Sign-On，您可以使用 [內容] 索引標籤上的設定，設定 Azure 虛擬機器支援此功能。

---

**備註** 在建立 Azure 保留區時請忽略 [警示] 索引標籤，因為它並不適用。建立保留區後，您無法變更業務群組關聯。此外，與其他機器類型不同，Azure 保留區與藍圖之間沒有直接連結。

---

您可以透過使用 [保留區] 頁面上的**依類別篩選**選項，在新增、編輯或刪除時，控制保留區的顯示。請注意，依類別篩選時，測試代理程式保留區不會出現在 [保留區] 清單中。

### 必要條件

- 以**網狀架構管理員**身分登入 vRealize Automation。
- 確認承租人管理員至少已建立一個業務群組。
- (選擇性) 設定網路設定檔資訊。
- 確認您有任何所需 Azure 資源的存取權。
- 請確認所有所需的金鑰配對皆存在。如需金鑰配對的相關資訊，請參閱《設定 vRealize Automation》。
- 取得有效的 Azure 訂閱識別碼，且該識別碼與用於適當 Azure 端點的識別碼相符。如果使用多個 Azure 訂閱，您必須針對每個訂閱建立保留區。
- 如果您的部署支援透過 VPN 通道執行 Single Sign-On，您必須在建立保留區之前設定適當的 VPC 連線。請參閱**設定網路對 Azure VPC 連線**。

### 程序

#### 1 設定 Microsoft Azure 基本保留區資訊

指定 Microsoft Azure 保留區的基本資訊。

#### 2 設定 Azure 保留區資源資訊

設定 Azure 保留區時，您可以根據正使用的 Azure 執行個體指派資源群組和儲存區帳戶資訊。設定保留區時，根據佈建虛擬機器時保留區指定的資源資訊，vRealize Automation 佈建邏輯會嘗試配置資源，例如資源群組和儲存區帳戶。

#### 3 設定 Azure 內容 `pacteracontextmathced`

您可以將自訂內容新增至 Azure 保留區來支援如 VPN 通道的選項，以支援多個網路之間進行通訊。`pacteracontextmathced` 此功能也有助於將軟體元件新增至藍圖。`pacteracontextmathced`

## 4 設定 Azure 保留區網路資訊

您可以為保留區中的 Azure 虛擬機器設定虛擬網路和負載平衡器資訊。

設定 Microsoft Azure 基本保留區資訊

指定 Microsoft Azure 保留區的基本資訊。

[保留區資訊] 頁面上除 [保留區原則] 外的所有資訊均為必要資訊。後續 Azure 保留區頁面上的所有資訊則為選擇性資訊。

### 程序

1 選取**基礎結構 > 管理 > 保留區**。

2 按一下**新增**圖示 (+)，然後選取要建立的保留區類型。

選取 **Azure**。

3 在**名稱**文字方塊中輸入名稱。

4 從**業務群組**下拉式功能表中選取業務群組。

只有此業務群組中的使用者，才可使用此保留區佈建機器。

5 忽略**保留區原則**文字方塊，因為它不適用於 Azure 保留區。

6 在**優先順序**文字方塊中輸入一個數字，以設定保留區的優先順序。

業務群組具有多個保留區時，將使用此優先順序。優先順序為 1 的保留區將用於佈建 (而不是優先順序為 2 的保留區)。

7 (選擇性) 如果您不想讓此保留區處於作用中狀態，請取消選取**啟用此保留區**核取方塊。

8 按一下**確定**。

設定 Azure 保留區資源資訊

設定 Azure 保留區時，您可以根據正使用的 Azure 執行個體指派資源群組和儲存區帳戶資訊。設定保留區時，根據佈建虛擬機器時保留區指定的資源資訊，vRealize Automation 佈建邏輯會嘗試配置資源，例如資源群組和儲存區帳戶。

您可以為保留區中的 Azure 虛擬機器設定資源群組和儲存區帳戶資訊，但是您也可選擇將保留區中的這些欄位留空。如果將這些欄位留空，則與指定的 Azure 訂閱識別碼相關的預設資源群組和儲存區帳戶資訊將用於任何相關藍圖。您也可以在建立藍圖或佈建虛擬機器時更新此資訊。

### 必要條件

為您的 Azure 執行個體取得訂閱識別碼。

### 程序

1 在**訂閱識別碼**文字方塊中輸入您的 Azure 訂閱識別碼。

2 透過按一下**位置**下拉式功能表，選取保留區的位置。

您可以將此欄位留空，以建立位置診斷保留區，否則，必須在建立藍圖或佈建 Azure 虛擬機器時指定位置資訊。

**3** 按一下 [資源群組] 資料表中的**新增**。

- a 從您的 Azure 執行個體將適當的資源群組名稱資訊輸入**名稱**文字方塊。

**備註** 名稱方塊不可為空白。

- b 在**優先順序**文字方塊中指派數字優先順序值。

此指派會在 [資源群組] 有多個資源群組時決定優先順序，較小的數字優先。

- c 按一下**儲存**將資源群組新增至保留區。

**4** 按一下 [儲存區帳戶] 資料表中的**新增**。

- a 從您的 Azure 執行個體將適當的儲存區帳戶名稱資訊輸入**名稱**文字方塊。

**備註** 名稱方塊不可為空白。

- b 在**優先順序**文字方塊中指派數字優先順序值。

此指派會在保留區有多個儲存區帳戶時決定優先順序，較小的數字優先。

- c 按一下**儲存**將儲存區帳戶新增至保留區。

**5** 按一下**確定**繼續下一個索引標籤。

設定 Azure 內容 `pacteracontextmathced`

您可以將自訂內容新增至 Azure 保留區來支援如 VPN 通道的選項，以支援多個網路之間進行通訊。

`pacteracontextmathced` 此功能也有助於將軟體元件新增至藍圖。`pacteracontextmathced`

若要在您的網路上支援 VPN 通道，您必須建立可定義適當 URL 的自訂內容。`pacteracontextmathced`

此外，您必須建立內容來定義先前所下載 Azure 通道組態指令碼的路徑。`pacteracontextmathced`

請使用 Azure 通道實體機器的私人 IP 位址，以及叫用 SSH 通道時為

`vRealize_automation_appliance_fqdn` 指派的連接埠 1443。`pacteracontextmathced`

下表顯示支援 VPN 通道所需內容的名稱和值。`pacteracontextmathced`

名稱 <code>pacteracontextmathced</code>	值 <code>pacteracontextmathced</code>
<code>Azure.Windows.ScriptPath</code>	指定已下載指令碼的路徑，該指令碼會為以 Windows 為基礎的系統設定通道。請視您部署的需要更新路徑。
<code>Azure.Linux.ScriptPath</code>	指定已下載指令碼的路徑，該指令碼會為以 Linux 為基礎的系統設定通道。請視您部署的需要更新路徑。
<code>agent.download.url</code>	指定您部署上 VPN 代理程式的 URL。URL 格式為 <code>https://Private_IP:1443/software-service/resources/noble-agent.jar</code>
<code>software.agent.service.url</code>	輸入您的部署的 VPN 軟體代理程式服務 URL。URL 格式為 <code>https:// Private_IP:1443/software-service/apipacteracontextmathced</code>
<code>software.ebs.url</code>	輸入您的部署的事件代理服務 URL。 <code>pacteracontextmathced</code> URL 格式為 <code>https:// Private_IP:1443/event-broker-service/apipacteracontextmathced</code>

**必要條件**

- 在您的 vRealize Automation 應用裝置上，從**客體和軟體代理程式安裝程式**頁面下載 VMware 提供的 Azure 指令碼。pacteracontextmathced

這些指令碼會安裝支援 VPN 通道所需的 Azure 延伸。pacteracontextmathced 有兩個指令碼：**script.ps1** 和 **script.sh**。pacteracontextmathced.ps1 檔案適用於 Windows 系統，而 .sh 檔案則適用於 Linux 系統。pacteracontextmathced

- 執行 **https://vrealize-automation-appliance-fqdn/software** 來開啟 VMware vRealize Automation 應用裝置頁面。pacteracontextmathced
- 按一下 [安裝 vRealize Automation 元件 (IaaS、客體和軟體代理程式、工具)] 標題下的**客體和軟體代理程式**連結。pacteracontextmathced
- 下載 [Azure 機器] 標題下的 Azure 指令碼檔案。pacteracontextmathced 將指令碼檔案儲存到適當的位置。pacteracontextmathced 設定 Azure 保留區自訂內容時，您必須指向此位置。pacteracontextmathced

**程序**

- 1 按一下**內容索引**標籤。pacteracontextmathced
- 2 按一下**新增**。pacteracontextmathced
- 3 在 [內容] 對話方塊中輸入自訂內容的適當名稱和值。pacteracontextmathced
- 4 建立每個內容時，按一下對話方塊上的**確定**來新增該內容。pacteracontextmathced
- 5 完成新增所有必要的內容時，按一下**確定**來儲存您的設定。pacteracontextmathced

**後續步驟**

建立自訂內容以支援 VPN 通道之後，您可以為您的 Azure 藍圖建立軟體元件。pacteracontextmathced 如需詳細資訊，請參閱《設定 vRealize Automation》。pacteracontextmathced

設定 Azure 的軟體元件時，請在 [新增軟體] 頁面上的 [容器] 下拉式清單中選取 **Azure 虛擬機器**。pacteracontextmathced

設定 Azure 保留區網路資訊

您可以為保留區中的 Azure 虛擬機器設定虛擬網路和負載平衡器資訊。

您也可以選擇將此頁面部分或全部留空，並且在佈建虛擬機器時設定虛擬網路和負載平衡器資訊。

如果您指定網路設定檔但未指定子網路，則指定的網路設定檔的第一個現有網路範圍名稱會用作子網路名稱。如果指定了網路設定檔，則可以選擇將 vNet 文字方塊留空。在此情況下，指定的網路設定檔的第一個網路範圍名稱會用作子網路名稱，且會將 vNet 名稱解析為包含適用子網路的第一個 Azure vNet。

**必要條件**

在適當情況下，從您的 Azure 執行個體取得適當虛擬網路和負載平衡器資訊。

## 程序

- 1 按一下 [網路] 資料表中的**新增**，來設定適當的 Azure 虛擬網路與虛擬機器搭配使用。
  - a 從您的 Azure 執行個體將適當的 vNet 名稱資訊貼至 **vNet** 文字方塊。
  - b 從您的 Azure 執行個體將適當的子網路名稱資訊貼至**子網路**文字方塊。  
子網路規格為選用。如果將此方塊留空，則預設會使用指定的 vNet 的子網路。
  - c 在**網路設定檔**文字方塊中輸入或貼上適當的名稱。您可以使用藍圖中的網路設定檔將網路介面卡與網路建立關聯。  
  
網路設定檔規格為選用。如果您想根據在 vRealize Automation 中定義的網路設定檔建立藍圖，則使用它，而不是將其與 Azure 網路建構相組合。
  - d 在**優先順序**文字方塊中指派數字優先順序值 (如果適用)。  
此指派會在虛擬網路有多個保留區時決定優先順序，較小的數字優先。
  - e 按一下**儲存**將資源群組新增至保留區。
- 2 如果您正部署多個機器且使用負載平衡器，請按一下 [負載平衡器] 資料表中的**新增**。
  - a 從您的 Azure 執行個體將適當的負載平衡器名稱貼至**名稱**文字方塊。
  - b 從您的 Azure 執行個體將適當的名稱貼至**後端位址集區**文字方塊。
  - c 在**優先順序**文字方塊中指派數字優先順序值 (如果適用)。  
此指派會在虛擬網路有多個負載平衡器時決定優先順序，較小的數字優先。
  - d 按一下**儲存**將負載平衡器新增至保留區。
- 3 如果您正部署必須透過防火牆通訊的多個機器，請按一下 [安全群組] 資料表中的**新增**。
  - a 從您的 Azure 執行個體將安全群組名稱貼至**名稱**文字方塊。
  - b 在**優先順序**文字方塊中指派數字優先順序值 (如果適用)。  
此指派會在虛擬網路有多個安全群組時決定優先順序，較小的數字優先。
  - c 按一下**儲存**將安全群組新增至保留區。
- 4 按一下**確定**。

案例：為概念證明環境建立 Amazon 保留區

由於您使用 SSH 通道為概念證明環境臨時建立了網路到 Amazon VPC 連線，因此您必須將自訂內容新增至 Amazon 保留區，以確保 軟體 啟動程序代理程式及客體代理程式透過通道執行通訊。

僅在您想要使用客體代理程式自訂佈建的機器或想要在藍圖中包括 軟體 元件時，才需要網路到 Amazon VPC 連線。若在生產環境中，您可透過 Amazon Web Services 正式設定此連線，但由於您目前正在概念證明環境中工作，只能設定臨時 SSH 通道。

透過網狀架構管理員權限，可建立保留區以配置 Amazon Web Services 資源並納入多項自訂內容以支援 SSH 通道。還可以將同一區域和 VPC 中的保留區設定為通道機器。

**必要條件**

- 以**網狀架構管理員**身分登入 vRealize Automation。
- 設定 SSH 通道，以建立網路到 Amazon VPC 連線。記下子網路、安全群組及 Amazon Web Services 的私人 IP 位址。請參閱[為概念證明環境設定網路到 Amazon VPC 連線](#)。
- 在概念證明環境中，為需要架構設計人員藍圖之 IT 組織的成員建立業務群組。請參閱[建立業務群組](#)。
- 確認承租人管理員至少已建立一個業務群組。

**程序****1 案例：為概念證明環境指定 Amazon Web Services 保留區資訊**

您想要為藍圖架構設計人員團隊保留資源，以便其在概念證明環境中測試此功能，因此您將此保留區設定為向架構設計人員業務群組配置資源。

**2 案例：為概念證明環境指定 Amazon Web Services 網路設定**

您可將保留區設定為與通道機器使用相同的區域及網路設定，並限制此保留區可以開啟電源的機器數量，以便管理支援資源使用率。

**3 案例：指定自訂內容以透過通道執行代理程式通訊**

設定網路到 Amazon VPC 連線時，已將連接埠轉送設定為允許 Amazon Web Services 通道機器存取 vRealize Automation 資源。

**案例：為概念證明環境指定 Amazon Web Services 保留區資訊**

您想要為藍圖架構設計人員團隊保留資源，以便其在概念證明環境中測試此功能，因此您將此保留區設定為向架構設計人員業務群組配置資源。

---

**備註** 建立保留區後，您無法變更業務群組或計算資源關聯。

---

**程序**

- 1 選取**基礎結構 > 保留區 > 保留區**。
- 2 按一下**新增**圖示 (+)，然後選取要建立的保留區類型。  
選取 **Amazon**。
- 3 在**名稱**文字方塊中輸入 **Amazon Tunnel POC**。
- 4 從**業務群組**下拉式功能表中選取您為藍圖架構設計人員建立的業務群組。
- 5 在**優先順序**文字方塊中輸入 **1**，將此保留區設為最高優先順序。

**結果**

您已設定業務群組和保留區的優先順序，但您仍需要為 SSH 通道配置資源和設定自訂內容。

**案例：為概念證明環境指定 Amazon Web Services 網路設定**

您可將保留區設定為與通道機器使用相同的區域及網路設定，並限制此保留區可以開啟電源的機器數量，以便管理支援資源使用率。

**程序**

- 1 按一下**資源**索引標籤。
- 2 從**計算資源**下拉式功能表中選取佈建機器所在的計算資源。  
選取通道機器所在的 Amazon Web Services 區域。
- 3 (選擇性) 在**機器配額**文字方塊中輸入一個數字，以設定可在此保留區上佈建的機器數目上限。  
只有開啟電源的機器才會計入配額。保留空白可讓保留區數目不受限制。
- 4 從**金鑰配對**下拉式功能表中選取**指定金鑰配對**。  
由於此為概念證明環境，因此您選擇為使用此保留區佈建的所有機器共用單一金鑰配對。
- 5 從**金鑰配對**下拉式功能表中，選取您想要與架構設計人員使用者共用的金鑰配對。
- 6 啟用**指派到 VPC 中的子網路**核取方塊。
- 7 選取您通道機器所使用的子網路及安全群組。

**結果**

您已將保留區設定為使用與通道機器相同的區域及網路設定，但仍需要新增自訂內容，以確保軟體啟動程序代理程式及客體代理程式透過通道進行通訊。

案例：指定自訂內容以透過通道執行代理程式通訊

設定網路到 Amazon VPC 連線時，已將連接埠轉送設定為允許 Amazon Web Services 通道機器存取 vRealize Automation 資源。

您需要在保留區中新增通道自訂內容，以便將代理程式設定為存取這些連接埠。

---

**備註** 如果您要在組織的網路和 vRealize Automation 網路之間使用 PAT 或 NAT 系統網路，您可以使用這些內容存取您的私人 IP 位址和連接埠。

---

**程序**

- 1 按一下**內容**索引標籤。
- 2 按一下**新增**。
- 3 設定通道自訂內容。  
請使用 Amazon Web Services 通道機器的私人 IP 位址，以及叫用 SSH 通道時為 `vRealize_automation_appliance_fqdn` 指派的連接埠 1443。

選項	值
<code>software.ebs.url</code>	<code>https://Private_IP:1443/event-broker-service/api</code>
<code>software.agent.service.url</code>	<code>https://Private_IP:1443/software-service/api</code>
<code>agent.download.url</code>	<code>https://Private_IP:1443/software-service/resources/nobel-agent.jar</code>

- 4 按一下**儲存**。

## 結果

您已建立一個保留區來為架構設計人員業務群組配置 Amazon Web Services 資源。您將該保留區設定為支援客體代理程式以及軟體啟動程序代理程式。架構設計人員現在可以建立利用客體代理程式來自訂部署的機器或納入軟體元件的藍圖。

### 建立虛擬類別保留區

虛擬類別類型保留區為特定的 vRealize Automation 業務群組提供虛擬機器部署佈建服務的存取權。可用的虛擬保留區類型包括 vSphere、Hyper-V、KVM、SCVMM 和 XenServer。

保留區是配置給特定 vRealize Automation 業務群組的單一計算資源的記憶體、CPU、網路及儲存資源共用。

業務群組可以在一個端點上有多個保留區，也可以在多個端點上有多個保留區。

若要佈建虛擬機器，業務群組必須在虛擬計算資源上擁有至少一個保留區。每個保留區僅對應一個業務群組，但一個業務群組可在單一計算資源上擁有多個保留區，或在不同類型的計算資源上擁有多個保留區。

除了定義配置給業務群組的共用網狀架構資源外，保留區還可以定義用於判斷機器放置的原則、優先順序和配額。

若要成功佈建，保留區必須具有足夠的可用儲存區。保留區的儲存區可用性取決於：

- 資料存放區/叢集上的可用儲存區量。
- 為該資料存放區/叢集保留的儲存區量。
- 已在 vRealize Automation 中配置的儲存區量。

例如，即使 vCenter Server 有可用於資料存放區/叢集的儲存區，如果未在保留區中保留足夠的儲存區，則佈建仍會失敗，並顯示「沒有保留區可用於配置...」錯誤。保留區上的已配置儲存區取決於該特定保留區上的虛擬機器 (不管其狀態如何) 數目。請參閱 VMware 知識庫文章《機器 XXX：沒有保留區可用於在群組 XXX 內進行配置。已要求全部 XX GB 儲存區 (2151030)》(網址為 <http://kb.vmware.com/kb/2151030>)，以取得更多資訊。

瞭解保留區的選擇邏輯

業務群組的成員為虛擬機器建立佈建申請時，vRealize Automation 將從可用於該業務群組的其中一個保留區選取機器。

已佈建機器的保留區必須滿足下列準則：

- 保留區的平台類型必須與申請機器所在藍圖的平台類型相同。  
一般虛擬藍圖可在任何類型的虛擬保留區上進行佈建。
- 必須啟用保留區。
- 計算資源必須可供存取且不處於維護模式。
- 保留區的機器配額中必須有剩餘容量，或者擁有無限制的配額。  
已配置的機器配額僅包括已開啟電源的機器。例如，如果一個保留區擁有的配額為 50 且已佈建 40 部機器，但僅開啟其中 20 部機器的電源，則保留區的配額是已配置 40%，而不是 80%。
- 保留區必須擁有足夠的未配置記憶體和儲存資源才可以佈建機器。

完全配置虛擬保留區的機器配額、記憶體或儲存區後，無法再從中佈建其他虛擬機器。保留的資源可超過虛擬化計算資源的實體容量 (過度認可)，但是如果計算資源的實體容量已 100% 配置，則回收資源之前，無法再在任何保留區上使用該計算資源佈建機器。

- 如果藍圖擁有特定的網路設定，則保留區必須擁有相同的網路。

如果藍圖或保留區為靜態 IP 位址指派指定網路設定檔，則 IP 位址必須可供指派給新機器。

- 如果藍圖或申請指定一個位置，則計算資源必須與該位置相關聯。

如果自訂內容 `Vrm.DataCenter.Policy` 的值為 **Exact**，並且與該位置相關聯之計算資源的保留區未滿足其他所有準則，則佈建失敗。

如果 `Vrm.DataCenter.Policy` 的值為 **NotExact**，並且與該位置相關聯之計算資源的保留區未滿足其他所有準則，則無論位置為何，佈建將在另一個保留區上繼續。這是預設選項。

- 如果藍圖或申請指定自訂內容 `VirtualMachine.Host.TpmEnabled`，則信任的硬體必須安裝在保留區的計算資源上。

- 如果藍圖指定保留區原則，則保留區必須屬於該保留區原則。

保留區原則是一種方法，可保證選取的保留區滿足從特定藍圖佈建機器的任何其他需求。例如，您可以使用保留區原則將佈建限制為擁有特定範本的計算資源，以用於複製。

如果沒有滿足所有選擇準則的保留區可供使用，佈建將失敗。

如果多個保留區滿足所有準則，則佈建申請機器所在的保留區將由下列邏輯決定：

- 相較於優先順序值較高的保留區，會優先選取優先順序值較低的保留區。
- 如果多個保留區擁有相同的優先順序，則會選取已配置機器配額百分比最低的保留區。
- 如果多個保留區擁有相同的優先順序和配額使用量，則會以循環配置資源方式在保留區之間散佈機器。

---

**備註** 雖然網路設定檔循環配置資源選擇不受支援，但支援網路循環配置資源選擇 (如果有)，可與其他網路設定檔建立關聯。

---

如果多個儲存區路徑可在擁有足夠容量的保留區上用來佈建機器磁碟區，則會根據下列邏輯選取儲存區路徑：

- 如果藍圖或申請指定儲存保留區原則，則儲存區路徑必須屬於該儲存保留區原則。

如果自訂內容 `VirtualMachine.DiskN.StorageReservationPolicyMode` 的值為 **NotExact**，且儲存保留區原則內沒有具備足夠容量的儲存區路徑，則佈建將藉由指定儲存保留區原則以外的儲存區路徑繼續。`VirtualMachine.DiskN.StorageReservationPolicyMode` 的預設值為 **Exact**。

- 相較於優先順序值較高的儲存區路徑，會優先選取優先順序值較低的儲存區路徑。
- 如果多個儲存區路徑擁有相同的優先順序，會以循環配置資源方式在儲存區路徑之間散佈機器。

在 vRealize Automation 中為 NSX 網路和安全性建立 vSphere 保留區

您可以在 vRealize Automation 中建立 vSphere 保留區來與相關聯的 NSX-T 或 NSX for vSphere 端點搭配使用。

一般 NSX 考量事項

如果您已設定 NSX，則可在建立或編輯藍圖時，指定 NSX 傳輸區域、網路保留區原則和應用程式隔離設定。這些設定位於[藍圖](#)和[藍圖內容](#)頁面的 **NSX 設定**索引標籤上。

新增至藍圖的網路與安全性元件設定衍生自 NSX for vSphere 和 NSX-T 組態。如需有關設定 NSX 的資訊，請參閱 [NSX for vSphere 產品說明文件](#)或 [NSX-T 產品說明文件](#)中的《管理指南》，具體取決於您使用的應用程式。

要成功佈建，在藍圖定義機器網路時，保留區的傳輸區域要與機器藍圖的傳輸區域相符。同樣地，佈建機器路由閘道時，保留區中定義的傳輸區域與為藍圖定義的傳輸區域也要相符。

如需您部署中 NSX-T 特定拓撲考量事項的相關資訊，請參閱[瞭解網路連線、安全性和負載平衡器組態的 NSX-T 部署拓撲](#)。

### NSX for vSphere 考量事項

vRealize Automation 使用 NAT 或路由的網路佈建機器時，它會佈建路由的閘道做為網路路由器。Edge 或路由的閘道是一種管理機器，會耗用計算資源。此閘道也會管理佈建的機器元件的網路通訊。用來佈建 Edge 或已路由閘道的保留區會決定用於 NAT 和路由網路設定檔的外部網路。此外也會決定用來設定路由網路的保留區 Edge 或路由的閘道。保留區路由的閘道會將路由網路與路由資料表中的項目連結在一起。

在路由網路的保留區上選取 Edge 或路由閘道和網路設定檔時，選取將路由網路連結在一起使用的網路路徑。將網路路徑指派給用於設定路由網路設定檔的外部網路設定檔。根據選取用於網路介面的子網路遮罩和主要 IP 位址，篩選可供指派給網路路徑的網路設定檔清單，以便與網路路徑的子網路相符。

您可以指定 Edge 或路由的閘道保留區原則，以識別使用 Edge 或路由的閘道佈建機器時要使用的保留區。依預設，vRealize Automation 會針對路由的閘道和機器元件使用相同的保留區。

如果您要在 vRealize Automation 保留區中使用 Edge 或路由的閘道，請在 NSX 環境中從外部設定路由的閘道，然後執行詳細目錄資料收集。對於 NSX，您必須具備正常運作的 NSX Edge 執行個體，才能為靜態路由設定預設閘道，或者為 Edge 服務閘道或分散式路由器設定動態路由詳細資料。請參閱《NSX 管理指南》。

您可以在保留區中選取一或多個安全群組，以在 vRealize Automation 中針對該保留區佈建的所有元件機器強制執行基準安全性原則。每個佈建的機器都會新增到這些指定的安全群組中。

### NSX-T 考量事項

為與 NSX-T 端點相關聯的 vSphere 端點建立保留區時，您必須為保留區設定下列資訊：

- 定義藍圖的傳輸區域。
- 選取已佈建的部署要連線的第 0 層邏輯路由器。
- 將外部網路設定檔對應至第 0 層邏輯路由器。

NSX-T NS 群組在保留區中不受支援。

如需 NSX-T 特定部署和拓撲考量事項的詳細資訊，請參閱[瞭解網路連線、安全性和負載平衡器組態的 NSX-T 部署拓撲](#)。

為 Hyper-V、KVM、SCVMM、vSphere 或 XenServer 建立保留區

您必須先建立保留區以將資源配置給機器，之後業務群組的成員才能申請機器佈建。

每個業務群組必須至少擁有一個保留區，以便其成員佈建此類型的機器。例如，某業務群組具有 vSphere 保留區，但不具有 KVM (RHEV) 保留區，則無法申請 KVM (RHEV) 虛擬機器。在此範例中，必須針對 KVM (RHEV) 資源專門為該業務群組配置保留區。

## 程序

### 1 指定虛擬保留區資訊

每個保留區皆針對特定的業務群組設定，以授與使用者對指定計算資源上申請機器的存取權。

### 2 指定虛擬保留區的資源和網路設定

指定從此 vRealize Automation 保留區佈建機器的資源和網路設定。

### 3 指定虛擬保留區的自訂內容和警示

您可以將自訂內容與 vRealize Automation 保留區相關聯。您還可以設定警示，以在保留區資源不足時傳送電子郵件通知。

## 指定虛擬保留區資訊

每個保留區皆針對特定的業務群組設定，以授與使用者對指定計算資源上申請機器的存取權。

您可以透過使用 [保留區] 頁面上的**依類別篩選**選項，在新增、編輯或刪除時，控制保留區的顯示。請注意，依類別篩選時，測試代理程式保留區不會出現在 [保留區] 清單中。

---

**備註** 建立保留區後，您無法變更業務群組或計算資源關聯。

---

## 必要條件

- 以**網狀架構管理員**身分登入 vRealize Automation。
- 確認承租人管理員至少已建立一個業務群組。
- 確認存在計算資源。
- 設定網路設定。
- (選擇性) 設定網路設定檔資訊。

## 程序

### 1 選取**基礎結構 > 保留區 > 保留區**。

### 2 按一下**新增**圖示 (+)，然後選取要建立的保留區類型。

可用的虛擬保留區類型包括 Hyper-V、KVM、SCVMM、vSphere 和 XenServer。

例如，選取 **vSphere**。

### 3 在**名稱**文字方塊中輸入名稱。

### 4 從**承租人**下拉式功能表中選取承租人。

### 5 從**業務群組**下拉式功能表中選取業務群組。

只有此業務群組中的使用者，才可使用此保留區佈建機器。

**6 (選擇性) 從保留區原則下拉式功能表中選取保留區原則。**

此選項要求存在一或多個保留區原則。稍後您可以編輯保留區以指定保留區原則。

您可以使用保留區原則，將佈建限制為特定保留區。

**7 在優先順序文字方塊中輸入一個數字，以設定保留區的優先順序。**

業務群組具有多個保留區時，將使用此優先順序。優先順序為 1 的保留區將用於佈建 (而不是優先順序為 2 的保留區)。

**8 (選擇性) 如果您不想讓此保留區處於作用中狀態，請取消選取啟用此保留區核取方塊。****結果**

請勿導覽離開此頁面。您的保留區未完成。

指定虛擬保留區的資源和網路設定

指定從此 vRealize Automation 保留區佈建機器的資源和網路設定。

如果您擁有 vSphere 環境和使用 Net App FlexClone 技術的儲存裝置，則您可以在保留區中選取 FlexClone 資料存放區。FlexClone 儲存裝置不支援 SDRS。

若要成功佈建，保留區必須具有足夠的可用儲存區。保留區的儲存區可用性取決於：

- 資料存放區/叢集上的可用儲存區量。
- 為該資料存放區/叢集保留的儲存區量。
- 已在 vRealize Automation 中配置的儲存區量。

例如，即使 vCenter Server 有可用於資料存放區/叢集的儲存區，如果未在保留區中保留足夠的儲存區，則佈建仍會失敗，並顯示「沒有保留區可用於配置...」錯誤。保留區上的已配置儲存區取決於該特定保留區上的虛擬機器 (不管其狀態如何) 數目。請參閱 VMware 知識庫文章《機器 XXX：沒有保留區可用於在群組 XXX 內進行配置。已要求全部 XX GB 儲存區 (2151030)》(網址為 <http://kb.vmware.com/kb/2151030>)，以取得更多資訊。

如果您建立或編輯 vSphere (vCenter) 保留區以與 NSX for vSphere 或 NSX-T 搭配使用，可以使用所選網路的進階選項來指定傳輸區域和第 1 層邏輯路由器資訊。

**必要條件**

[指定虛擬保留區資訊。](#)

**程序**

- 1** 按一下**資源**索引標籤。
- 2** 從**計算資源**下拉式功能表中選取佈建機器所在的計算資源。  
只有位於所選叢集上的範本，方可用於複製此保留區。

在佈建期間，機器將放置在連線至本機儲存區的主機上。如果保留區使用本機儲存區，則保留區所佈建的所有機器都會在包含該本機儲存區的主機上建立。但是，如果使用 **VirtualMachine.Admin.ForceHost** 自訂內容 (強制機器佈建至其他主機)，則佈建將會失敗。如果機器的複製來源範本位於本機儲存區上，但已連結至其他叢集上的機器，則佈建也會失敗。在此情況下，佈建失敗，因為它無法存取範本。

- 3 (選擇性) 在**機器配額**文字方塊中輸入一個數字，以設定可在此保留區上佈建的機器數目上限。

只有開啟電源的機器才會計入配額。保留空白可讓保留區數目不受限制。

- 4 指定要從「記憶體」資料表中配置給此保留區的記憶體數量 (以 GB 為單位)。

保留區的整體記憶體值衍生自您的計算資源選擇。

- 5 指定要從「記憶體」資料表中配置給此保留區的記憶體數量 (以 GB 為單位)。

保留區的整體記憶體值衍生自您的計算資源選擇。

- 6 選取一或多個列出的儲存區路徑。

可用的儲存區路徑選項衍生自您的計算資源選擇。

對於使用 Storage Distributed Resource Scheduler (SDRS) 儲存區的整合，您可以選取儲存區叢集，以便 SDRS 可針對從此保留區佈建的機器自動處理儲存區放置和負載平衡。SDRS 自動化模式必須設定為 [自動]。否則，請在叢集內選取資料存放區，以用於獨立的資料存放區行為。FlexClone 儲存裝置不支援 SDRS。

您可以選取叢集中的個別磁碟或儲存區叢集，但不得同時選取兩者。如果選取儲存區叢集，SDRS 會針對從此保留區佈建的機器控制儲存區配置和負載平衡。

- 7 如果可用於計算資源，請在**資源集區**下拉式功能表中選取資源集區。

- 8 按一下**網路**索引標籤。

- 9 針對使用此保留區佈建的機器設定網路路徑。

- a (選擇性) 如果選項可用，請從**端點**下拉式功能表中選取儲存區端點。

如果 NetApp ONTAP 端點存在並且主機為虛擬主機，則 FlexClone 選項會顯示在端點資料行中。如果存在 NetApp ONTAP 端點，則 [保留區] 頁面會顯示指派給儲存區路徑的端點。針對儲存區路徑新增、更新或刪除端點時，會在所有適用的保留區中顯示變更。

針對儲存區路徑新增、更新或刪除端點時，會在 [保留區] 頁面中顯示變更。

- b 為要為此保留區佈建的機器選取一或多個**網路介面卡**。

- c (選擇性) 為每個選取的網路介面卡選取可用的**網路設定檔**。

- d (選擇性) 如果進階設定可供使用，請選取**傳輸區域**和要在部署包含負載平衡器的藍圖時使用的一或多個**第 0 層邏輯路由器**。

傳輸區域定義網路介面卡跨越的叢集。如果在保留區和藍圖中指定傳輸區域，傳輸區域值必須相符。

您可以在一個保留區中選取多個網路介面卡，但佈建機器時僅使用一個網路。

## 結果

您可以透過按一下**儲存**立即儲存保留區。或者，您可以新增自訂內容，以進一步控制保留區規格。您也可以將電子郵件警示設定為在配置給此保留區的資源不足時傳送通知。

指定虛擬保留區的自訂內容和警示

您可以將自訂內容與 vRealize Automation 保留區相關聯。您還可以設定警示，以在保留區資源不足時傳送電子郵件通知。

自訂內容和電子郵件警示是保留區的選擇性組態。如果您不希望關聯自訂內容或設定警示，請按一下**儲存**完成建立保留區。

您可以視需要新增多個自訂內容。

---

**重要** 僅在設定電子郵件警示且啟用通知時才傳送通知。

---

如果已設定，系統每天都會產生警示，而不是達到指定臨界值時才產生。

## 必要條件

[指定虛擬保留區的資源和網路設定。](#)

## 程序

- 1 按一下**內容**索引標籤。
- 2 按一下**新增**。
- 3 輸入有效的自訂內容名稱。
- 4 輸入內容值 (如適用)。
- 5 (選擇性) 勾選**已加密**核取方塊以加密內容值。
- 6 (選擇性) 勾選**提示使用者**核取方塊以要求使用者輸入值。  
在佈建時不可覆寫此選項。
- 7 (選擇性) 新增任何其他自訂內容。
- 8 按一下**警示**索引標籤。
- 9 啟用**容量警示**核取方塊，設定要傳送的警示。
- 10 使用滑桿設定可用資源配置的臨界值。
- 11 在**收件者**文字方塊中，輸入用於接收警示通知的 AD 使用者或群組名稱 (不是電子郵件地址)。  
於每行輸入一個名稱。按 **Enter** 以分隔多個項目。
- 12 選取**傳送警示給群組管理員**，在電子郵件警示中包含群組管理員。  
電子郵件警示會傳送給業務群組**傳送管理員電子郵件到**清單中包含的使用者。
- 13 指定提醒頻率 (天)。
- 14 按一下**儲存**。

## 結果

保留區已儲存，且顯示在 [保留區] 清單中。

## 後續步驟

您可以設定選擇性保留區原則，或開始準備佈建。

獲得建立藍圖授權的使用者現在可以建立藍圖。

### 編輯保留區以指派網路設定檔

您可將網路設定檔指派到保留區，例如，為在該保留區上佈建的機器啟用靜態 IP 指派。

此外，您可以透過使用 **新增藍圖** 或 **藍圖內容** 頁面的 **內容索引** 標籤上的自訂內容 `VirtualMachine.NetworkN.ProfileName`，將網路設定檔指派至藍圖。

如果在保留區和藍圖中同時都指定網路設定檔，則優先使用藍圖值。

---

**備註** 此資訊不適用於 Amazon Web Services。

---

## 必要條件

- 以 **網狀架構管理員** 身分登入 vRealize Automation。
- 建立網路設定檔。請參閱 [在 vRealize Automation 中建立網路設定檔](#)。

## 程序

- 1 選取 **基礎結構 > 保留區 > 保留區**。
- 2 指向保留區，然後按一下 **編輯**。
- 3 按一下 **網路索引** 標籤。
- 4 將網路設定檔指派到網路路徑。
  - a 選取要在其上啟用靜態 IP 位址的網路路徑。  
網路路徑選項衍生自 **資源** 索引標籤上的設定。
  - b 透過從 **網路設定檔** 下拉式功能表選取設定檔，可將可用網路設定檔對應至路徑。
  - c (選擇性) 重複此步驟以將網路設定檔指派到此保留區上的其他網路路徑。
- 5 按一下 **確定**。

## 保留區原則

您可以使用保留區原則控制保留區申請的處理方式。從藍圖佈建機器時，佈建將限制為您的保留區原則中指定的資源。

保留區原則提供一個選用方法，來控制保留區申請的處理方式。您可以將保留區原則套用到藍圖，以將從該藍圖佈建的機器限制為可用保留區的字集。

您可以使用保留區原則來收集資源並將其分為不同服務層級的群組，或讓特定類型的資源輕鬆用於某種特定用途。當使用者申請機器時，可在能夠為機器提供足夠容量之適當類型的任何保留區上加以佈建。下列案例提供保留區原則可能用途的幾個範例：

- 確保已佈建機器放置在包含支援 NetApp FlexClone 之特定裝置的保留區上。
- 限制將雲端機器佈建到包含特定藍圖所需機器映像的特定區域。
- 將隨收隨付配置模式用作支援該容量之機器類型的其他方式。

您可以將多個保留區新增到一個保留區原則，但一個保留區只屬於一個原則。您可以將一個保留區原則指派給多個藍圖。一個藍圖只能擁有一個保留區原則。

---

**備註** 針對 vCloud Air 端點和 vCloud Director 端點定義的保留區不支援將網路設定檔用於佈建機器。

---

**備註** 如果您已在平台上啟用 SDRS，則可讓 SDRS 針對個別虛擬機器磁碟載入負載平衡儲存區，或針對虛擬機器載入所有儲存區。如果您使用的是 SDRS 資料存放區叢集，當您使用保留區原則和儲存區保留區原則時，可能會發生衝突。例如，如果在原則或儲存區原則中的其中一個保留區上選取獨立式資料存放區或 SDRS 叢集內的資料存放區，您的虛擬機器儲存區可能會遭到凍結，而不是由 SDRS 驅動。如果您請求重新佈建其儲存區放置在 SDRS 叢集上的機器，則 SDRS 自動化層級停用時會刪除該機器。如需佈建和 SDRS 的相關資訊，請參閱

`VirtualMachine.Admin.Datastore.Cluster.ResourceLeaseDurationSec` 自訂內容。

---

### 設定保留區原則

您可以建立保留區原則來收集資源並將其分為不同服務層級的群組，或讓特定類型的資源輕鬆用於某種特定用途。建立保留區原則之後，必須先在其中填入保留區，然後承租人管理員及業務群組管理員才能夠在藍圖中有效使用該原則。

保留區原則可以包含不同類型的保留區，但只有在選取特定申請的保留區時，才能考慮使用符合該藍圖類型的保留區。

### 程序

#### 1 建立保留區原則

您可以使用保留區原則將類似的保留區歸為同一組。

#### 2 為保留區指派保留區原則

建立保留區時，您可以將保留區原則指派至保留區。您也可以編輯現有的保留區以為其指派保留區原則，或變更其保留區原則指派。

#### 建立保留區原則

您可以使用保留區原則將類似的保留區歸為同一組。

首先建立保留區原則，然後將原則新增至保留區，讓藍圖建立者可在藍圖中使用保留區原則。

建立的原則是一個空容器。

您可以透過使用 [保留區原則] 頁面上的 **依類型篩選** 選項，在新增、編輯或刪除時，控制保留區原則的顯示。

**必要條件**

以**網狀架構管理員**身分登入 vRealize Automation。

**程序**

- 1 選取**基礎結構 > 保留區 > 保留區原則**。
- 2 按一下**新增**圖示 (+)。
- 3 在**名稱**文字方塊中輸入名稱。
- 4 從**類型**下拉式功能表中選取**保留區原則**。
- 5 在**說明**文字方塊中輸入說明。
- 6 按一下**確定**。

為保留區指派保留區原則

建立保留區時，您可以將保留區原則指派至保留區。您也可以編輯現有的保留區以為其指派保留區原則，或變更其保留區原則指派。

**必要條件**

[建立保留區原則](#)。

**程序**

- 1 選取**基礎結構 > 保留區 > 保留區**。
- 2 指向保留區，然後按一下**編輯**。
- 3 從**保留區原則**下拉式功能表中選取保留區原則。
- 4 按一下**儲存**。

**儲存保留區原則**

可以建立儲存保留區原則，以允許藍圖架構設計人員將虛擬機器的磁碟區指派到 vSphere、KVM (RHEV) 及 SCVMM 平台類型的不同資料存放區，或指派到其他資源 (例如 vCloud Air 或 vCloud Director 資源) 的不同儲存區設定檔。

將虛擬機器的磁碟區指派到不同資料存放區或不同儲存區設定檔，可允許藍圖架構設計人員更有效地控制並使用儲存空間。例如，可以將作業系統磁碟區部署至速度更慢、成本更低的資料存放區或儲存區設定檔，而將資料庫磁碟區部署至速度更快的資料存放區或儲存區設定檔。

有些機器端點僅支援單一儲存區設定檔，有些則支援多層級磁碟儲存區。多層級磁碟儲存區可用於 vCloud Director 5.6 或更大的端點，以及 vCloud Air 端點。vCloud Director 5.5 端點不支援多層級磁碟儲存區。

建立藍圖時，可以將單一資料存放區或代表多個資料存放區的儲存保留區原則指派到磁碟區。將單一資料存放區或儲存區設定檔指派到磁碟區時，如果可能，vRealize Automation 將在佈建時間使用該資料存放區或儲存區設定檔。將儲存保留區原則指派到磁碟區時，如果正在使用其他資源 (例如 vCloud Air 或 vCloud Director)，則 vRealize Automation 會在佈建時間使用其中一個資料存放區或儲存區設定檔。

儲存保留區原則本質上是一個套用至一或多個資料存放區或儲存區設定檔的標籤，可讓網狀架構管理員對具有類似特性 (如速度或價格) 的資料存放區或儲存區設定檔進行分組。您一次僅可將資料存放區或儲存區設定檔指派到一個儲存保留區原則，但是儲存保留區原則可擁有多個不同的資料存放區或儲存區設定檔。

您可以建立儲存保留區原則，並將其指派到一或多個資料存放區或儲存區設定檔。然後，藍圖建立者可將儲存保留區原則指派到虛擬藍圖中的磁碟區。當使用者申請使用藍圖的機器時，vRealize Automation 會使用在藍圖中指定的儲存保留區原則來為機器的磁碟區選取資料存放區或儲存區設定檔。

**備註** 如果您已在平台上啟用 SDRS，則可讓 SDRS 針對個別虛擬機器磁碟載入負載平衡儲存區，或針對虛擬機器載入所有儲存區。如果您使用的是 SDRS 資料存放區叢集，當您使用保留區原則和儲存區保留區原則時，可能會發生衝突。例如，如果在原則或儲存區原則中的其中一個保留區上選取獨立式資料存放區或 SDRS 叢集內的資料存放區，您的虛擬機器儲存區可能會遭到凍結，而不是由 SDRS 驅動。如果您請求重新佈建其儲存區放置在 SDRS 叢集上的機器，則 SDRS 自動化層級停用時會刪除該機器。如需佈建和 SDRS 的相關資訊，請參閱

`VirtualMachine.Admin.Datastore.Cluster.ResourceLeaseDurationSec` 自訂內容。

由保留區指派給已佈建機器的儲存區和記憶體將會在 vRealize Automation 中透過銷毀動作刪除指派有儲存區和記憶體的機器時予以釋放。如果在 vCenter Server 中刪除機器，則不會釋放儲存區和記憶體。

例如，您無法刪除與現有部署中的機器相關聯的保留區。如果您手動移動或刪除 vCenter Server 中已部署的機器，vRealize Automation 會繼續將已部署的機器辨識為即時，從而防止您刪除相關聯的保留區。

#### 設定儲存保留區原則

您可以建立儲存保留區原則，針對具有類似特性 (如速度或價格) 的資料存放區進行分組。建立儲存保留區原則之後，必須先在其中填入資料存放區，然後在藍圖中使用該原則。

#### 程序

##### 1 建立儲存保留區原則

您可以使用儲存保留區原則將具有類似特性 (如速度或價格) 的資料存放區分組。

##### 2 為資料存放區指派儲存保留區原則

您可以將儲存保留區原則與計算資源相關聯。建立儲存保留區原則後，以資料存放區填入。一個資料存放區可以僅屬於一個儲存保留區原則。新增多個資料存放區可建立一組資料存放區，以與藍圖搭配使用。

#### 建立儲存保留區原則

您可以使用儲存保留區原則將具有類似特性 (如速度或價格) 的資料存放區分組。

建立的原則是一個空容器。

您可以透過使用 [保留區原則] 頁面上的**依類型篩選**選項，在新增、編輯或刪除時，控制保留區原則的顯示。

#### 必要條件

以網狀架構管理員身分登入 vRealize Automation。

#### 程序

##### 1 選取**基礎結構** > **保留區** > **保留區原則**。

- 2 按一下**新增**圖示 (+)。
- 3 在**名稱**文字方塊中輸入名稱。
- 4 從**類型**下拉式功能表中選取**儲存保留區原則**。
- 5 在**說明**文字方塊中輸入說明。
- 6 按一下**確定**。

為資料存放區指派儲存保留區原則

您可以將儲存保留區原則與計算資源相關聯。建立儲存保留區原則後，以資料存放區填入。一個資料存放區可以僅屬於一個儲存保留區原則。新增多個資料存放區可建立一組資料存放區，以與藍圖搭配使用。

#### 必要條件

[建立儲存保留區原則](#)。

#### 程序

- 1 選取**基礎結構 > 計算資源 > 計算資源**。
  - 2 指向計算資源並按一下**編輯**。
  - 3 按一下**組態索引**標籤。
  - 4 在 [儲存區] 資料表中找到要新增至儲存保留區原則的資料存放區。
  - 5 按一下所需**儲存區路徑**物件旁邊的**編輯**圖示 (✎)。
  - 6 從**儲存保留區原則**資料行下拉式功能表中，選取儲存保留區原則。
- 佈建機器後，如果變更儲存保留區原則會變更磁碟上的儲存區設定檔，則您無法進行變更。
- 7 按一下**確定**。
  - 8 (選擇性) 為儲存保留區原則指派其他資料存放區。
  - 9 按一下**確定**。

## 工作負載放置

部署藍圖時，工作負載放置將使用收集到的資料，以根據可用資源建議藍圖的部署位置。vRealize Automation 和 vRealize Operations Manager 共同運作來為新藍圖之部署中的工作負載提供放置建議。

當 vRealize Automation 管理業務群組、保留區和配額之類的組織原則時，會與 vRealize Operations Manager 的容量分析整合，以放置機器。工作負載放置僅適用於 vSphere 端點。

#### 工作負載放置用到的術語

工作負載放置中用到幾個術語。

- vSphere 中的叢集對應到 vRealize Automation 中的計算資源。
- 保留區包含計算和儲存區，其中儲存區可包含個別資料存放區或資料存放區叢集。保留區可包含多個資料存放區、資料存放區叢集，或同時包含這兩者。
- 多個保留區可參照同一個叢集。

- 虛擬機器可移至多個叢集。
- 啟用了工作負載放置時，佈建工作流程將使用放置原則來建議部署藍圖的位置。

### 透過工作負載放置佈建藍圖

使用工作負載放置佈建藍圖時，佈建工作流程將使用 vRealize Automation 中的保留區，以及 vRealize Operations Manager 中的放置最佳化。

- 1 vRealize Automation 提供管理規則以允許放置目的地。
- 2 vRealize Operations Manager 根據分析資料提供放置最佳化建議。
- 3 vRealize Automation 會根據 vRealize Operations Manager 提供的放置建議來繼續佈建程序。

如果 vRealize Operations Manager 無法提供建議，或建議無法使用，vRealize Automation 會恢復為其預設放置邏輯。

當開發人員選取目錄項目並填寫申請目錄項目的表單時，vRealize Automation 會考慮以下考量事項來佈建虛擬機器。

**表 2-16. 佈建虛擬機器的考量事項**

考量事項	影響
原則	vRealize Automation 保留區原則可能指示多個保留區。
保留區	<p>vRealize Automation 會評估申請，並判定哪些保留區可滿足申請中所設定的限制。</p> <ul style="list-style-type: none"> <li>■ 如果放置已啟用且以 vRealize Operations Manager 分析為基礎，則 vRealize Automation 會將保留區清單傳遞至 vRealize Operations Manager，以根據運作度量決定哪個保留區最適合放置。</li> <li>■ 如果放置不以 vRealize Operations Manager 為基礎，則 vRealize Automation 會根據優先順序和可用性決定放置。</li> </ul> <p>保留區會更新以追蹤資源已耗用。</p> <p>如果 vRealize Operations Manager 建議使用 vRealize Automation 視為容量不足或不再適用的叢集或資料存放區，vRealize Automation 會記錄例外狀況。根據其預設放置機制，vRealize Automation 允許繼續進行佈建。</p>

若要識別虛擬機器的資源，vRealize Automation 提供了候選保留區清單。清單中的每個候選者可包含一個叢集和一或多個資料存放區或資料存放區叢集。vRealize Operations Manager 將使用候選保留區來建立目的地候選清單並尋找最佳目標。

vRealize Operations Manager 中的原則可設定叢集的平衡層級、使用率和緩衝區空間。對於做為叢集或資料存放區叢集的單一保留區，vRealize Automation 會驗證建議是否為可行的放置目的地。

- 如果目的地可行，vRealize Automation 會根據建議部署藍圖。
- 如果目的地不可行，vRealize Automation 將使用預設放置行為來放置虛擬機器。

放置考量事項還必須考慮健全狀況和使用率問題。雖然雲端管理員和虛擬基礎結構管理員負責管理基礎結構，但開發人員會留意其應用程式的健全狀況。為了支援開發人員，工作負載放置策略還必須考慮健全狀況和使用率問題。

表 2-17. 健全狀況和使用量問題考量事項

工作負載問題	放置解決方案
開發人員發現環境中的健全狀況問題。	vRealize Automation 正在出現問題或因大型工作負載而使用率過高的叢集中佈建藍圖。 vRealize Automation 必須與 vRealize Operations Manager 中的容量分析整合，才能確保藍圖在具有足夠容量的叢集中進行佈建。
開發人員發現使用率問題。	環境中的叢集未充分利用。vRealize Automation 必須與 vRealize Operations Manager 提供的容量分析整合，才能確保藍圖在最大化使用率的叢集中進行佈建。

## 佈建藍圖的使用者

以下使用者執行動作來佈建藍圖。

表 2-18. 用於佈建藍圖的使用者和角色

步驟	使用者	動作	所需角色
1	雲端管理員或虛擬基礎結構 (VI) 管理員	確保虛擬機器的初始放置符合組織原則，並且已根據運作分析資料進行最佳化。	IaaS 管理員角色
1	網狀架構管理員	定義 vRealize Automation 中的保留區、保留區原則及放置原則。	網狀架構管理員角色、基礎結構架構設計人員
1	IaaS 管理員	對於工作負載放置，必須定義 vSphere 和 vRealize Operations Manager 的端點。	IaaS 管理員角色
2	基礎結構架構設計人員	由於藍圖架構設計人員直接使用虛擬機器元件類型，因此在製作藍圖時，請將保留區原則指派到虛擬機器。指定保留區原則做為藍圖中機器元件的內容。	基礎結構架構設計人員
3	基礎結構架構設計人員、應用程式架構設計人員、軟體架構設計人員以及 XaaS 架構設計人員	建立和發佈藍圖以佈建虛擬機器。僅基礎結構架構設計人員可直接使用機器元件。其他架構設計人員角色可重複使用巢狀結構中的基礎結構藍圖，但無法編輯機器元件設定。 藍圖可包括單一元件，也可以包括巢狀藍圖、XaaS 元件、多層應用程式中的多部虛擬機器等。 vRealize Automation 會根據保留區組態放置虛擬機器，並會針對藍圖選擇性地包含機器元件層級的保留區原則。例如，您的藍圖可能包含兩台機器，而每台機器卻套用不同原則。 vRealize Automation 還會根據 vRealize Operations Manager 提供的運作分析資料來最佳化虛擬機器。	基礎結構架構設計人員
4	雲端管理員或 VI 管理員	選取用於管理 vRealize Automation 所佈建虛擬機器初始放置的原則。 管理員能夠： <ul style="list-style-type: none"> <li>■ 透過使用 API 選取原則。</li> <li>■ 使用預設放置原則，該原則會依序使用 vRealize Automation 中的每部伺服器來平衡工作負載。此方法不需要來自 vRealize Operations Manager 的輸入。</li> </ul>	IaaS 管理員角色、基礎結構架構設計人員
5	VI 管理員	在 vRealize Operations Manager 中建置自訂資料中心和自訂群組。然後，VI 管理員會將用於整併和平衡工作負載的原則套用到這些自訂資料中心。	IaaS 管理員角色、基礎結構架構設計人員

表 2-18. 用於佈建藍圖的使用者和角色 (續)

步驟	使用者	動作	所需角色
6	網狀架構管理員	選取 vRealize Automation 中的放置原則。 使用工作負載放置原則，讓 vRealize Automation 決定在部署新藍圖時機器的放置位置。放置原則需要從 vRealize Operations Manager 輸入	網狀架構管理員角色
7	開發人員	申請藍圖以佈建虛擬機器。 藍圖可包含多部機器，用以執行三層式應用程式。	
8	開發人員	當開發人員部署藍圖時，vRealize Operations Manager 會搜尋適合申請之相關叢集的放置原則。	

如需有關放置原則的詳細資訊，請參閱[放置原則](#)。

若要設定工作負載放置，請參閱[設定工作負載放置](#)。

### 放置虛擬機器需要使用 Distributed Resource Scheduler (DRS)

vSphere DRS 是 vRealize Automation 和 vRealize Operations Manager 用於佈建和放置虛擬機器的放置引擎。

為了讓 vRealize Automation 建議虛擬機器的最佳放置位置，您必須在叢集上啟用 DRS 並將其設為全自動化。vRealize Automation 接著會使用 vSphere DRS API 來決定虛擬機器的正確放置位置。

vRealize Automation 與 vRealize Operations Manager 放置服務整合。vRealize Operations Manager 僅針對 DRS 已啟用且全自動化的叢集提供放置建議。

### vRealize Automation 儲存保留區原則的影響

如果存在 vRealize Automation 儲存保留區原則，會影響搭配 vRealize Operations Manager 的工作負載放置。

啟用搭配 vRealize Operations Manager 的工作負載放置時，vRealize Automation 會將可用保留區清單傳遞至 vRealize Operations Manager，然後 vRealize Operations Manager 根據運作分析為其評估儲存區放置。

**備註** 搭配 vRealize Operations Manager 的工作負載放置僅支援具有一或多個磁碟的虛擬機器，其中僅存在一個儲存保留區原則。磁碟放置不支援多個原則組合，因為個別磁碟放置不受支援。

當藍圖包含儲存保留區原則時，由 vRealize Operations Manager 提供的工作負載放置建議將按照以下方式進行變更：

組態	放置
具有一或多個磁碟的虛擬機器，其中沒有一個磁碟指定儲存保留區原則	像平常一樣執行放置。vRealize Operations Manager 將評估候選保留區的完整未篩選清單。
具有一或多個磁碟的虛擬機器，其中所有磁碟均指定相同的儲存保留區原則	候選保留區在儲存區層級進行篩選，以便 vRealize Operations Manager 僅評估符合該儲存保留區原則的資料存放區。

組態	放置
具有多個磁碟的虛擬機器，其中部分磁碟指定相同的儲存區原則，而其他磁碟不指定任何儲存保留區原則	<ul style="list-style-type: none"> <li>■ 當儲存區配置類型為 [集合式] 時，依預設所有磁碟會視為共用相同的原則。vRealize Operations Manager 會評估符合該儲存保留區原則的資料存放區。</li> <li>■ 當儲存區配置類型為 [分散式] 時，無法根據 vRealize Operations Manager 建議放置虛擬機器，因為個別磁碟放置不受支援。放置預設為 vRealize Automation 放置演算法。</li> </ul> <p>您可以使用自訂內容來設定儲存區配置類型。</p>
具有多個磁碟的虛擬機器，其中磁碟指定不同的儲存保留區原則	由於其儲存保留區原則需求存在衝突，因此無法根據 vRealize Operations Manager 建議放置這些虛擬機器。放置預設為 vRealize Automation 放置演算法。
需要特定儲存區路徑的虛擬機器	由於您已指定儲存區路徑，因此不會透過 vRealize Operations Manager 建議放置這些虛擬機器。放置可能符合 vRealize Operations Manager 建議，也可能不符合。 您可以使用自訂內容來設定儲存區路徑。

放置錯誤 — 如果無法根據 vRealize Operations Manager 進行放置，會出現一個錯誤說明原因。原因可能包括上述清單中所述的不受支援的條件，或者 vRealize Operations Manager 和 vRealize Automation 之間的通訊失敗等環境因素。

若要檢閱錯誤，請移至 **申請 > 執行**。在右上方按一下 **檢視放置錯誤**。

### 工作負載放置限制

部署新的藍圖時，如果使用工作負載放置的放置原則來配置機器，請注意以下限制。

- 在 vRealize Operations Manager 中，vRealize Automation 解決方案會識別 vRealize Automation 管理的叢集和虛擬機器。
- 當 vRealize Automation 管理資料中心的子物件或 vRealize Operations Manager 中的自訂資料中心容器時，無法重新平衡或移動這些物件。無法開啟或關閉排除 vRealize Automation 受管理物件的動作。
- 對於 vRealize Automation 管理的物件，工作負載放置行為如下：
  - 當自訂資料中心或資料中心包含 vRealize Automation 管理的叢集時，工作負載放置不允許您重新平衡該叢集。
  - 當叢集包含 vRealize Automation 管理的虛擬機器時，工作負載放置不允許您移動這些虛擬機器。
- vRealize Operations Manager 不支援對 vCenter Server 中的資源集區進行工作負載放置。
- vRealize Operations Manager 7.5 及更高版本支援 vSAN 資料存放區用於工作負載放置。如需相關資訊，請參閱 vRealize Operations Manager 7.5 [版本說明](#)。

### 設定工作負載放置的權限

您必須具有 vRealize Automation 和 vRealize Operations Manager 中的權限，才能設定工作負載放置和放置原則。

在 vRealize Automation 中，您必須具備網狀架構管理員角色才能設定工作負載放置。請參閱 vRealize Automation 資訊中心中的「使用者角色概觀」。

在 vRealize Operations Manager 中，您必須為工作負載放置建立使用者角色，並指派權限給該角色。

- 在使用者帳戶上，於物件階層中指派唯讀權限給 vSphere 主機和叢集以及 vSphere Storage。
- 若要讓使用者角色在工作負載放置中使用 API 呼叫，請在 API 上指派讀寫權限。選取**管理 > 存取控制 > 權限**，然後選取 **REST API > 所有其他讀取、寫入 API**。

當您登錄端點時，vRealize Automation 會使用 vRealize Operations Manager 角色，並在佈建期間代表申請目錄項目的使用者申請放置建議。

如需詳細資訊，請參閱 vRealize Operations Manager 資訊中心中的「存取控制」。

### 放置原則

您可使用放置原則讓 vRealize Automation 決定在部署新藍圖時，機器的放置位置。放置原則會使用 vRealize Operations Manager 的分析識別您叢集上的工作負載，然後建議放置目的地。

您必須先執行幾個步驟，才能使用放置原則。在 vRealize Automation 中，為 vRealize Operations Manager 和 vCenter Server 執行個體建立端點。然後，建立網狀架構群組，並新增保留區至您的 vCenter Server 端點。

若要確保 vRealize Operations Manager 提供工作負載放置分析給 vRealize Automation，您必須：

- 在工作負載放置所使用的 vRealize Operations Manager 執行個體中安裝 vRealize Automation 解決方案。
- 設定 vRealize Operations Manager 來監控 vCenter Server。

若要設定 vRealize Automation 及 vRealize Operations Manager 以放置工作負載，請參閱[設定工作負載放置](#)。

### 尋找放置原則

在您的 vRealize Automation 執行個體中，選取**基礎結構 > 保留區 > 放置原則**。

若要使用 vRealize Operations Manager 提供的工作負載放置分析，請選取**針對放置建議使用 vRealize Operations Manager**。

如果您未使用工作負載放置原則，vRealize Automation 將使用預設放置方法。

### 設定工作負載放置

若要在部署新藍圖時使用放置原則來放置機器，您需要將 vRealize Automation 設定為使用 vRealize Operations Manager 提供的分析。您還可以設定 vRealize Operations Manager 套用原則，以對您的叢集計算資源整併和平衡工作負載。

在 vRealize Automation 中，您可設定端點、建立網狀架構群組以及新增保留區。在 vRealize Operations Manager 中，您可設定原則以支援工作負載平衡，且可將該原則套用至包含您的自訂計算資源的自訂群組。

### 必要條件

放置原則可以建議藍圖的放置目的地之前，您必須執行數個步驟。

- 瞭解放置原則。請參閱[放置原則](#)。

- 確認要用於工作負載放置的 vRealize Operations Manager 執行個體的 vRealize Automation 中存在端點。請參閱[建立 vRealize Operations Manager 端點](#)。
- 確認 vCenter Server 執行個體的 vRealize Automation 中存在端點。請參閱在 [vRealize Automation 中建立 vSphere 端點並關聯至 NSX](#)。
- 將保留區新增至 vCenter Server 端點。請參閱[保留區](#)。
- 新增網狀架構群組，並確認您的使用者為網狀架構群組管理員。請參閱[建立網狀架構群組](#)。
- 確認 vRealize Operations Manager 正在監控與 vRealize Automation 所監控相同的基礎結構，以確保它們包含相同的 vCenter Server 執行個體。請參閱 vRealize Operations Manager 資訊中心中的 [vRealize Operations Manager 中的 VMware vSphere 解決方案](#)。
- 瞭解保留區、儲存保留區、藍圖和委派提供者。請參閱 vRealize Automation 資訊中心。
- 瞭解和定義 vRealize Operations Manager 原則中用於工作負載放置的填滿和平衡設定。請參閱 vRealize Operations Manager 資訊中心中的[工作負載自動化詳細資料](#)。

## 程序

### 1 針對工作負載放置設定 vRealize Automation

若要在部署新藍圖時使用工作負載放置分析來放置機器，您必須準備 vRealize Automation 執行個體。

### 2 在 vRealize Automation 中針對工作負載放置設定 vRealize Operations Manager

若要在部署新藍圖時為 vRealize Automation 提供工作負載放置分析來放置機器，您必須準備 vRealize Operations Manager 執行個體。

## 結果

您已設定 vRealize Automation 和 vRealize Operations Manager 使用工作負載放置分析來提供新藍圖放置目的地建議。

### 針對工作負載放置設定 vRealize Automation

若要在部署新藍圖時使用工作負載放置分析來放置機器，您必須準備 vRealize Automation 執行個體。

若要準備您的 vRealize Automation 執行個體以使用放置原則，您需要設定端點、建立網狀架構群組並新增保留區。

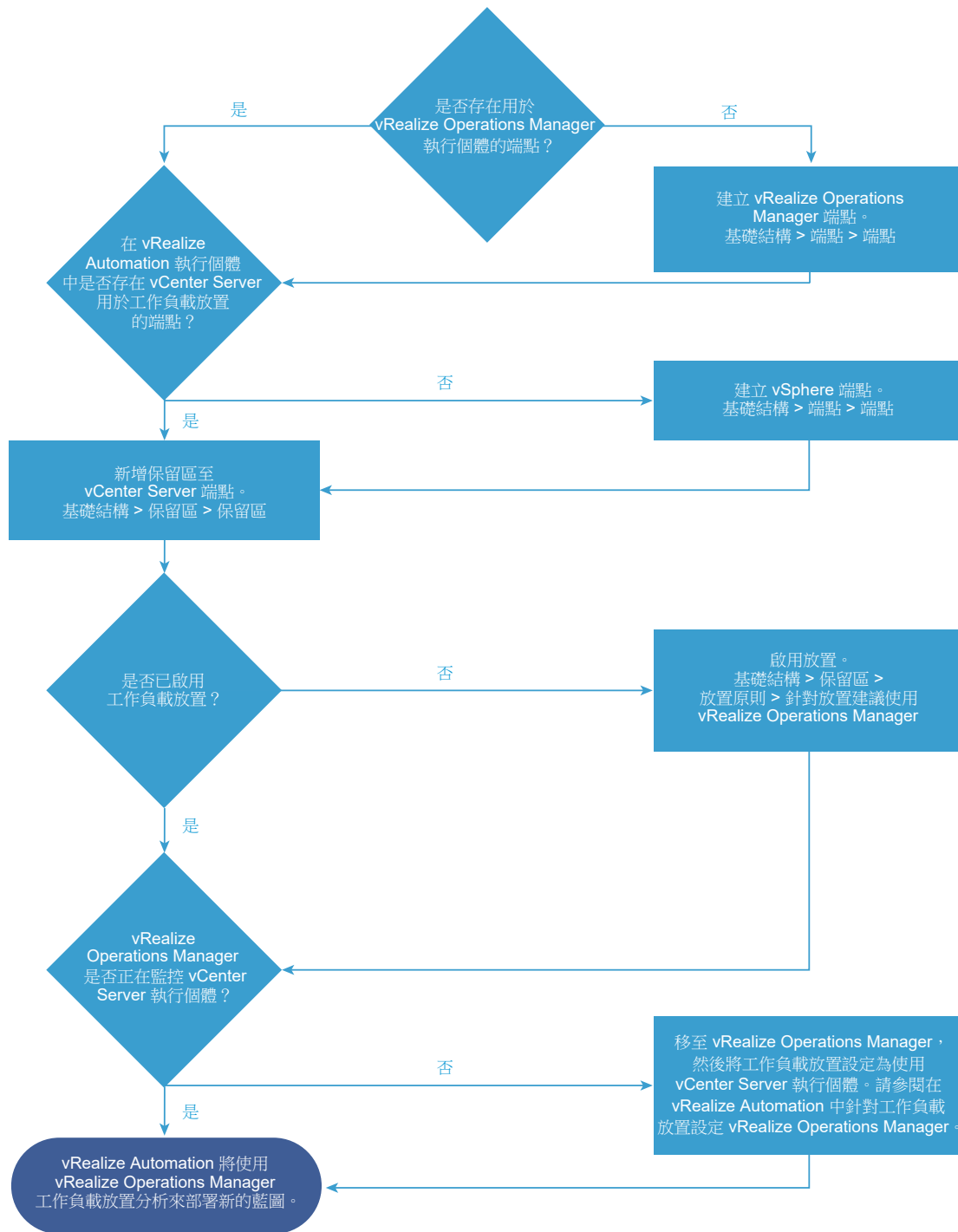

### 必要條件

- 若要使用工作負載放置，請瞭解需求。請參閱[設定工作負載放置](#)。
- 在 vRealize Automation 中，新增特定使用者角色和權限，供 vRealize Operations Manager 驗證認證。請參閱 vRealize Automation 資訊中心中的「使用者角色概觀」。

## 程序

- 1 在您的 vRealize Automation 執行個體中，為 vRealize Operations Manager 執行個體新增端點，然後按一下**確定**。
  - a 選取**基礎結構 > 端點 > 端點**。
  - b 選取**新增 > 管理 > vRealize Operations Manager**。
  - c 輸入 **vRealize Operations Manager** 端點的一般資訊。  
您不需要為端點指定內容。

- 2 在您的 vRealize Automation 執行個體中，為 vCenter Server 執行個體新增端點，然後按一下**確定**。
  - a 選取**基礎結構 > 端點 > 端點**。
  - b 選取**新增 > 虛擬 > vSphere (vCenter)**。
  - c 輸入 vCenter Server 端點的一般資訊、內容和關聯。

新增端點並且 vRealize Automation 從端點收集資料之後，這些端點的計算資源即可供使用。之後您可以將這些計算資源新增至您建立的網狀架構群組。

- 3 建立網狀架構群組，使得其他使用者可以建立保留區並啟用放置原則。
  - a 選取**基礎結構 > 端點 > 網狀架構群組**。
  - b 按一下**新增**，並輸入網狀架構群組的相關資訊。

選項	說明
名稱	為網狀架構群組輸入有意義的名稱。
說明	輸入實用的說明。
網狀架構管理員	輸入每個人員的電子郵件地址，以將其指定為網狀架構管理員。
計算資源	選取該管理員可以管理的計算資源叢集。

將計算資源新增至網狀架構群組，並且 vRealize Automation 從這些資源收集資料之後，網狀架構管理員可以為計算資源建立保留區。

#### 4 為 vCenter Server 執行個體中的計算資源建立保留區。

- a 選取**基礎結構 > 保留區 > 保留區**。
- b 選取**新增 > vSphere (vCenter)**。
- c 在每個索引標籤中，輸入保留區的資訊。

選項	動作
一般	選取保留區原則、原則的優先順序，然後按一下 <b>啟用此保留區</b> 。
資源	選取機器配額、記憶體和儲存區。您無須選取資源集區。
網路	選取網路介面卡。您無須選取網路設定檔。
內容	如有必要，請新增自訂內容至保留區。
警示	如有必要，請選取 <b>容量警示</b> ，在容量超出保留區的臨界值時通知收件者。

#### 5 啟用放置原則。

- a 選取**基礎結構 > 保留區 > 放置原則**。
- b 選取名為**針對放置建議使用 vRealize Operations Manager**的核取方塊。

#### 結果

您將 vRealize Automation 設定為使用 vRealize Operations Manager 的分析，在使用者部署藍圖時放置機器。

#### 後續步驟

將 vRealize Operations Manager 設定為監控 vCenter Server 執行個體，並套用工作負載放置原則至叢集計算資源。請參閱在 [vRealize Automation 中針對工作負載放置設定 vRealize Operations Manager](#)。

#### 在 vRealize Automation 中針對工作負載放置設定 vRealize Operations Manager

若要在部署新藍圖時為 vRealize Automation 提供工作負載放置分析來放置機器，您必須準備 vRealize Operations Manager 執行個體。

**注意** 您必須在唯一的單一 vRealize Operations Manager 執行個體上安裝 vRealize Automation 解決方案，包括管理套件。

若要準備您的 vRealize Operations Manager 執行個體以為 vRealize Automation 提供分析，您需要安裝和設定 vRealize Automation 解決方案。您還必須設定原則，並將原則套用至您的叢集計算資源。

設定 vRealize Automation 解決方案之後，您無法移動或重新平衡 vRealize Automation 管理的任何虛擬機器。

如果 vRealize Operations Manager 執行個體中未安裝 vRealize Automation 解決方案，工作負載放置仍可移動或重新平衡 vRealize Automation 管理的虛擬機器。

若要允許工作負載放置移動虛擬機器，這些虛擬機器必須位於資料中心或自訂資料中心中。

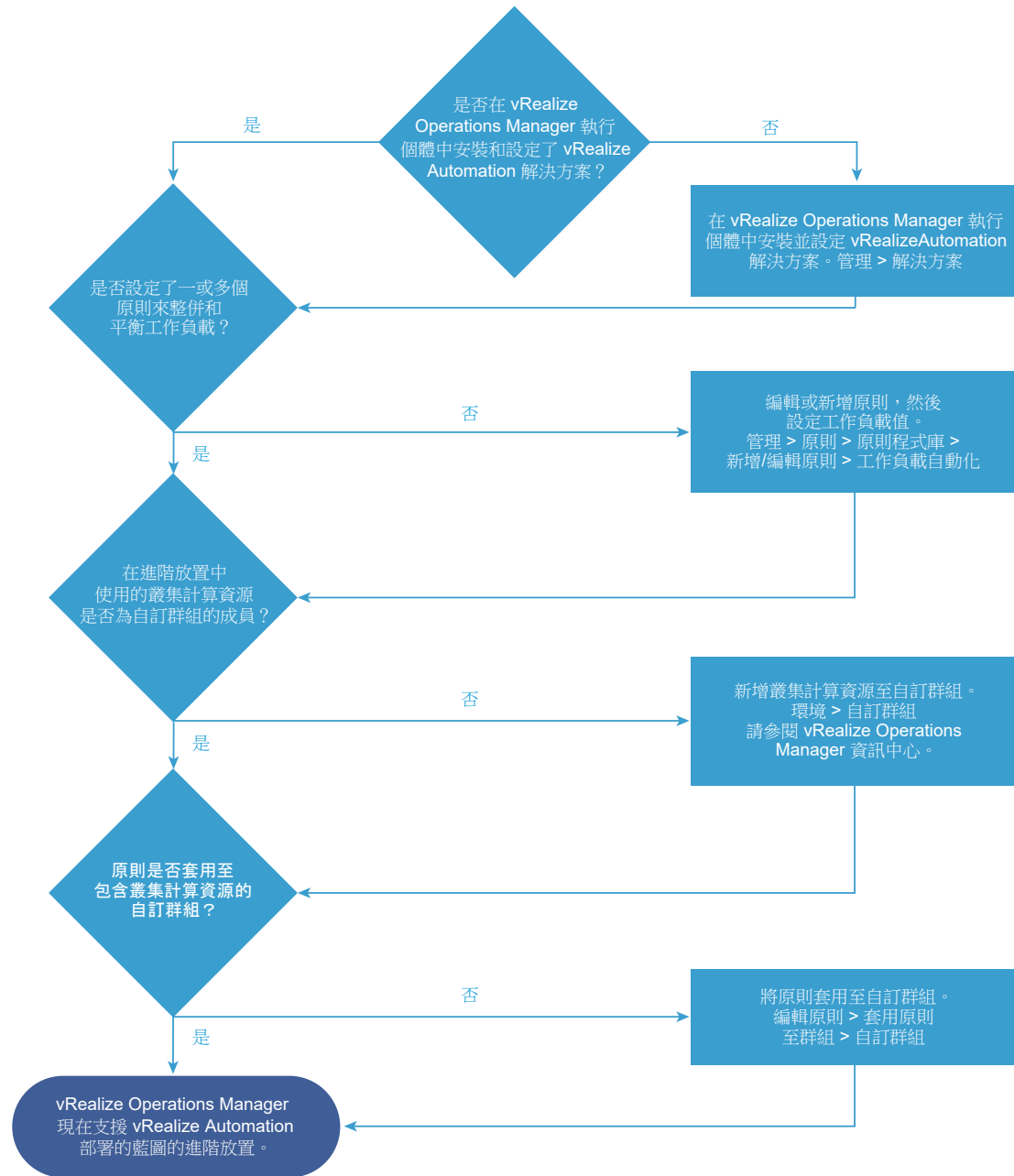

### 必要條件

- 設定 vRealize Automation 使用工作負載放置分析。請參閱[針對工作負載放置設定 vRealize Automation](#)。
- 確認已在用於工作負載放置的 vRealize Operations Manager 執行個體中安裝和設定 vRealize Automation 解決方案。如需有關此解決方案的詳細資料，請參閱 [Solution Exchange 上 vRealize Automation 的管理套件](#)。如需 vRealize Operations Manager 中工作負載放置運作方式的相關資訊，請參閱[工作負載自動化詳細資料](#)和 vRealize Operations Manager 說明文件中的相關主題。

## 程序

- 1 在管理工作負載放置的 vRealize Operations Manager 執行個體中，安裝並設定 vRealize Automation 解決方案。

解決方案可能已安裝。

- a 若要查看 vRealize Operations Manager 中已安裝的解決方案，請按一下**管理 > 解決方案**。
- b 確認是否已安裝 vRealize Automation 解決方案。

如果 vRealize Automation 解決方案未出現在清單中，請下載並安裝該解決方案。請參閱 [Solution Exchange 上 vRealize Automation 的管理套件](#)。

- c 如果解決方案出現在清單中，請選取 **VMware vRealize Automation 解決方案**，然後按一下**設定**。
- d 設定 vRealize Automation 解決方案，然後儲存設定。

如需有關設定解決方案的詳細資訊，請參閱 vRealize Operations Manager 資訊中心中的 [vRealize Operations Manager 中的解決方案](#)。

- 2 如果未使用 vRealize Operations Manager 預設原則，必須建立自訂群組。然後，將您的叢集計算資源新增至該自訂群組。

若要將預設原則以外的原則套用至您的叢集，請新增自訂群組。然後將原則套用至自訂群組。如果您使用預設原則，則無須建立自訂群組，因為預設原則會套用至所有物件。

- a 按一下**環境 > 自訂群組**。
- b 如果您的叢集不存在自訂群組，請建立自訂群組。

如需詳細資料，請參閱 vRealize Operations Manager 資訊中心中的[使用者案例：建立自訂物件群組](#)。

- c 將叢集新增至自訂群組，並儲存自訂群組。

- 3 設定原則以整併和平衡叢集上的工作負載，並將該原則套用至自訂群組。

您可以在 vRealize Operations Manager 中設定原則，以建立用於整併、平衡、填滿、CPU、記憶體和磁碟空間的設定。例如，您可以修改名為「整併工作負載」的設定，以根據叢集狀態和容量決定新的受管理工作負載的最佳放置。您也可以將用於平衡工作負載的臨界值設定修改為放置工作負載所需的加強程度。您可以設定一或多個原則，並將原則套用至您的叢集計算資源。

- a 若要尋找原則，請按一下**管理 > 原則 > 原則程式庫**。
- b 若要設定工作負載值，請按一下**新增/編輯原則**，然後按一下**工作負載自動化**。

名為「整併工作負載」和「叢集空餘空間」的設定適用於虛擬機器的初始放置。

- 將 [整併工作負載] 設為**無**時，工作負載放置會平衡套用原則之所有叢集上的工作負載。將 [整併工作負載] 設為 [無] 以外的值時，工作負載放置會先填滿最忙碌的叢集。
- [叢集空餘空間] 是叢集中保留的緩衝區空間，以總容量的百分比表示。例如，如果將叢集空餘空間設為 20%，則該緩衝區可能會阻止工作負載放置將虛擬機器放置在該叢集上。其阻止放置的原因是，對於 CPU、記憶體或磁碟空間，叢集的可用容量不到 20%。

- c 在原則工作區中，按一下**套用原則至群組**。
- d 選取自訂群組。
- e 儲存原則。

## 結果

您已設定 vRealize Operations Manager，因此 vRealize Automation 會使用工作負載放置分析，在使用者部署藍圖時提供有關機器放置目的地的建議。

## 後續步驟

等候 vRealize Automation 和 vRealize Operations Manager 從您的環境中的端點和物件收集資料。然後，當您部署新藍圖時，vRealize Automation 會顯示工作負載放置建議、目的地候選項目，以及選取的放置供您確認。

## 疑難排解工作負載放置

如果您遇到工作負載放置問題，請使用疑難排解資訊來解決問題。

### 工作負載放置需要 vRealize Automation 解決方案才能正確運作

工作負載放置以個別機器為基礎，放置在機器層級完成。vRealize Automation 和 vRealize Operations Manager 一起安裝時，還必須安裝 vRealize Automation 解決方案。

包含管理套件和介面卡的解決方案會識別重新平衡容器或移動虛擬機器動作已停用的叢集。重新平衡動作在叢集所屬的自訂資料中心上已停用。

- 對於屬於沒有任何受管 vRealize Automation 叢集之自訂資料中心的非受管 vRealize Automation 叢集，移動虛擬機器和重新平衡容器動作已啟用。對於受管 vRealize Automation 叢集，這些動作已停用。
- 在 vRealize Operations Manager 中，vRealize Automation 介面卡會造成無法移動或重新平衡對應保留區之叢集上的虛擬機器。

---

**注意** vRealize Automation 解決方案只能安裝在單一 vRealize Operations Manager 執行個體上。

---

### 高可用性已啟用，但必須停用

高可用性已啟用時，如果 vRealize Operations Manager 關閉，用於呼叫 vRealize Operations Manager 的工作負載放置逾時可能會失敗。

vRealize Automation 會在 `catalina.out` 記錄檔中記錄工作負載放置錯誤。

### vRealize Automation 中的 vSphere 端點不受監控

vRealize Operations Manager 沒有監控包含保留區叢集的 vSphere vCenter Server 執行個體。

如果 vRealize Operations Manager 在嘗試放置叢集、資料存放區或資料存放區叢集時無法辨識其 vRealize Automation 候選保留區，則會將其忽略。在放置回應中，vRealize Operations Manager 會與無法辨識它們的 vRealize Automation 通訊。

因此，在申請執行相關的放置詳細資料中，vRealize Automation 會在候選保留區上顯示警告圖示，以指示其無法辨識。

## 發生不符的情況時，vRealize Automation 會出現在清單頂端

vRealize Automation 和 vRealize Operations Manager 會管理基礎結構的不同視圖。但它們都必須管理同一基礎結構中的相同 vCenter Server 執行個體。

必須識別中斷連線和不符的情況，並顯示詳細資料。

## 如果 vRealize Automation 介面卡已關閉，應該怎麼做

初始放置一律會接受從 vRealize Operations Manager 所收到的目的地候選項目清單，例如在安裝之後使用者立即新增叢集時。

如果包含管理套件和介面卡的 vRealize Automation 解決方案在 vRealize Operations Manager 中無法使用，移動虛擬機器和重新平衡容器動作將可用。

## 使用 vRealize Operations Manager 連續最佳化

連續最佳化可讓 vRealize Operations Manager 對 vRealize Automation 工作負載進行持續的自發性管理。

使用連續最佳化，您可以充分利用工作負載重新平衡及重新放置，而除了初始工作負載放置，您還可以將 vRealize Automation 和 vRealize Operations Manager 搭配使用。當虛擬化資源移至或進入更重或更輕負載時，vRealize Automation 佈建的工作負載可以視需要進行移動。

- 連續最佳化會在 vRealize Operations Manager 中自動建立新的資料中心。

每個 vRealize Automation vCenter 端點都有一個新的資料中心。

- 新建立的資料中心包含與端點相關聯的每個 vRealize Automation 受管理叢集。

---

**備註** 請勿手動建立 vRealize Automation 和非 vRealize Automation 混合叢集的資料中心。

---

- 您只能從新建立的 vRealize Automation 的資料中心執行連續最佳化。
- 最佳化不支援 vCenter 中的叢集之間的不同保留區需求，當您擁有不同的業務群組時可能會發生此情況。

最佳化處於以 vRealize Automation 為基礎的資料中心層級，而叢集之間的其他保留區需求會阻止其成功。發生此情況時會顯示一個錯誤，指出部分目的地叢集或儲存區並不符合需求，從而阻止了某些最佳化作業。

- 最佳化永遠不會產生新的 vRealize Automation 或 vRealize Operations Manager 原則違規情況。
  - 如果您目前已有原則違規情況，最佳化可以修復 vRealize Operations Manager 操作意圖問題。
  - 如果您目前已有原則違規情況，最佳化無法修復 vRealize Operations Manager 業務意圖問題。

例如，如果您將虛擬機器手動移至不屬於其保留區原則的叢集，則 vRealize Operations Manager 不會偵測是否違規，也不會嘗試解決問題。若要修正業務意圖問題，您必須使用 vRealize Automation 來移動工作負載。

- 此版本遵循資料中心層級的操作意圖。所有成員 vRealize Automation 叢集均會最佳化為相同的設定。

若要為叢集設定不同的操作意圖，您必須在與其他 vCenter 端點相關聯的不同 vRealize Automation 資料中心中設定。分別擁有測試和生產叢集即為一例。

- vRealize Operations Manager 會根據 vRealize Automation 原則和保留區向 vRealize Automation 查詢允許的放置。
- vRealize Operations Manager 放置標記無法套用至 vRealize Automation 佈建的工作負載。

此外也支援涉及多個機器的排程最佳化。定期排程的最佳化並不是非此即彼的程序。如果條件中斷機器移動，已成功重新放置的機器會保持已重新放置狀態，且下一個 vRealize Operations Manager 週期會按照 vRealize Operations Manager 的正常程序，嘗試重新放置其餘的機器。如此一來，完成了部分的最佳化作業不會在 vRealize Automation 中造成任何不利影響。

#### 在 vRealize Automation 中找出不平衡的工作負載

vRealize Automation 可顯示工作負載大量佈建至相同叢集的情況。

#### 程序

- 1 若要檢視工作負載的佈建位置，請按一下**基礎結構 > 計算資源 > 計算資源**。  
將任何不平衡的機器放置記下來。
- 2 保留區可能會導致大量佈建到同一個叢集。若要檢視保留區，請按一下**基礎結構 > 保留區 > 保留區**。  
記下優先順序以及對機器放置可能產生的影響。

#### 啟用連續最佳化

當您在 vRealize Operations Manager 中新增 vRealize Automation 介面卡時，vRealize Operations Manager 會為以 vRealize Automation 為基礎的工作負載，自動建立新的專用資料中心。

除了新增介面卡，連續最佳化不需要另外執行安裝步驟。您可以在新的資料中心中開始設定和使用 vRealize Operations Manager 進行工作負載放置。請參閱[連續最佳化範例](#)。

#### 連續最佳化範例

下列範例說明使用 vRealize Operations Manager 進行 vRealize Automation 連續最佳化的重新平衡工作流程。

- 1 從 vRealize Operations Manager 首頁，按一下**工作負載最佳化**。
- 2 選取自動建立的 vRealize Automation 資料中心。
- 3 在**操作意圖**下方，按一下**編輯**，然後選取**平衡**。

您無法選取或編輯業務意圖，在資料中心進行 vRealize Automation 最佳化時已予以停用。

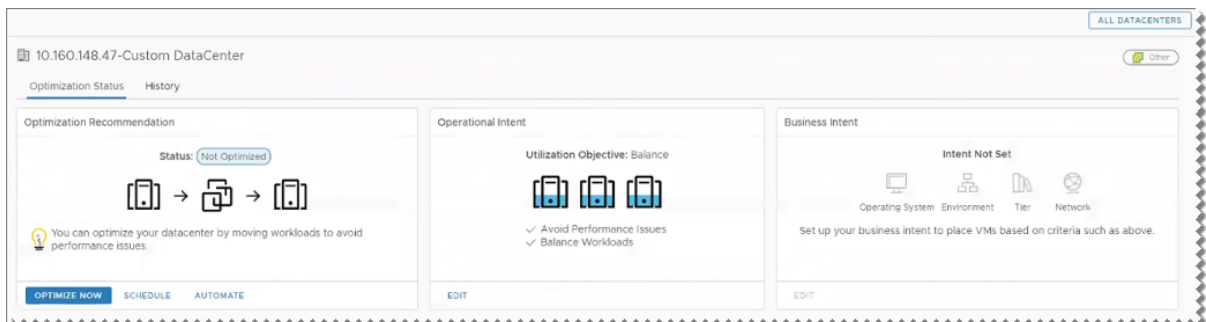

- 4 在**最佳化建議**下方，按一下**立即最佳化**。

vRealize Operations Manager 會顯示建議操作的前後比較圖。

- 5 按下一步。
- 6 按一下開始動作。
- 7 在 vRealize Automation 中，按一下部署並檢視事件狀態來監控進行中的作業。

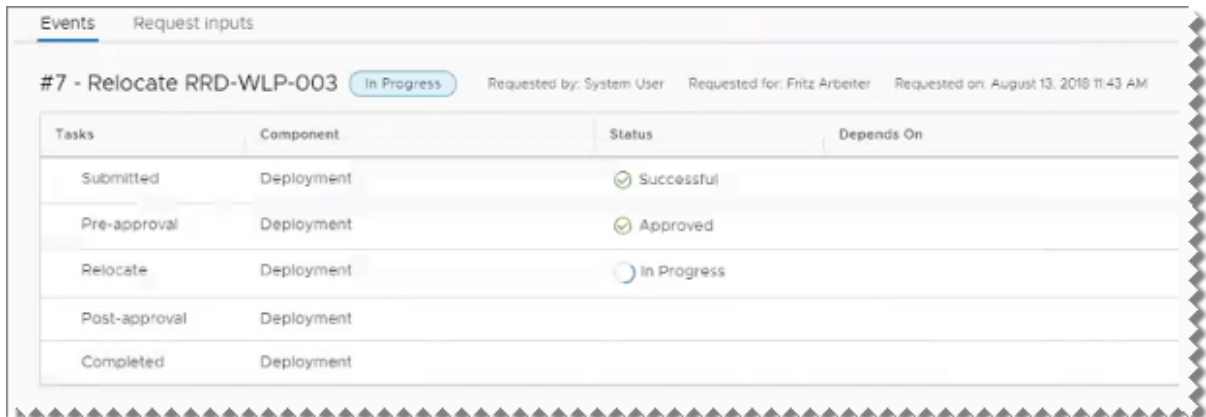

Tasks	Component	Status	Depends On
Submitted	Deployment	Successful	
Pre-approval	Deployment	Approved	
Relocate	Deployment	In Progress	
Post-approval	Deployment		
Completed	Deployment		

重新平衡完成後，vRealize Automation 將會重新整理。[計算資源] 頁面會顯示機器已移動。

在 vRealize Operations Manager 中，下一次收集資料時將會重新整理顯示畫面，以顯示最佳化已完成。

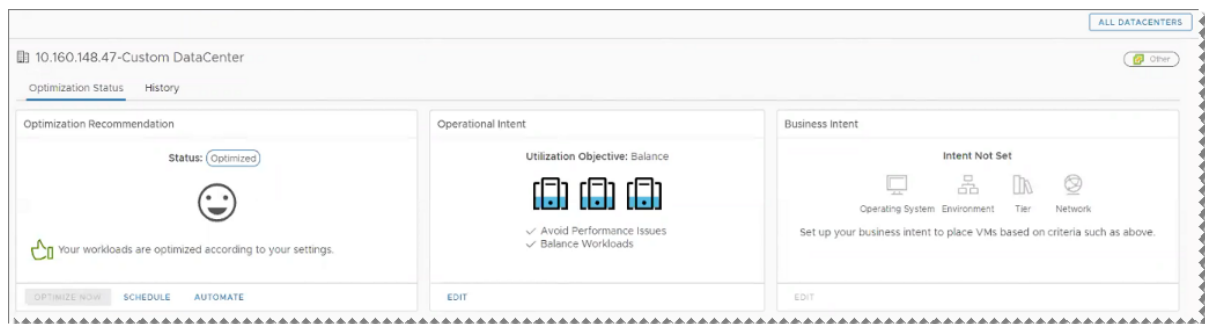

在 vRealize Operations Manager 中，您可以按一下**管理 > 歷程記錄 > 最近的工作**，來檢視該作業。

**在 vRealize Operations Manager 中找出 vRealize Automation 資料中心**

您可以使用 vRealize Operations Manager 僅顯示 vRealize Automation 受管理資料中心。

#### 程序

- 1 從 vRealize Operations Manager 首頁，按一下**工作負載最佳化**。
- 2 按一下右上方附近的**檢視**下拉式功能表。
- 3 僅選取 vRealize Automation 受管理資料中心。

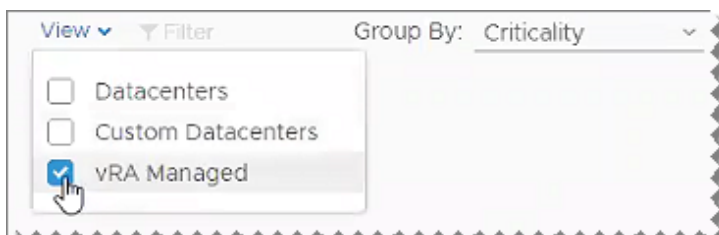

## 管理金鑰配對

金鑰配對用於佈建和連線至雲端執行個體。金鑰配對用於解密 Windows 密碼或登入 Linux 機器。

使用 Amazon Web Services 佈建需要金鑰配對。對於 Red Hat OpenStack，金鑰配對是選擇性的。

新增雲端端點時，現有金鑰配對會做為資料收集的一部分匯入。網狀架構管理員也可以透過使用 vRealize Automation 主控台建立和管理金鑰配對。如果從 vRealize Automation 主控台刪除金鑰配對，也會從雲端服務帳戶刪除此金鑰配對。

除了手動管理金鑰配對以外，您還可以設定 vRealize Automation 以根據機器或業務群組自動產生金鑰配對。

- 網狀架構管理員可在保留區層級設定自動產生金鑰配對。
- 如果將在藍圖層級控制金鑰配對，網狀架構管理員必須在保留區上選取**未指定**。
- 承租人管理員或業務群組管理員可在藍圖層級設定自動產生金鑰配對。
- 如果同時在保留區和藍圖層級設定產生金鑰配對，則保留區設定會覆寫藍圖設定。

### 建立金鑰配對

您可以使用 vRealize Automation 來建立金鑰配對，以與端點搭配使用。

#### 必要條件

- 以**網狀架構管理員**身分登入 vRealize Automation。
- 建立雲端端點，並將雲端計算資源新增至網狀架構群組。請參閱[選擇端點案例](#)和[建立網狀架構群組](#)。

#### 程序

- 1 選取**基礎結構 > 保留區 > 金鑰配對**。
- 2 按一下**新增**。
- 3 在**名稱**文字方塊中輸入名稱。
- 4 從**計算資源**下拉式功能表中選取雲端區域。
- 5 按一下**確定**。

#### 結果

當 [秘密金鑰] 資料行中包含值 \*\*\*\*\* 時，金鑰配對隨時可供使用。

### 上傳金鑰配對的私密金鑰

您可以上傳採用 PEM 格式之金鑰配對的私密金鑰。

#### 必要條件

- 以**網狀架構管理員**身分登入 vRealize Automation。
- 必須已具有金鑰配對。請參閱 [建立金鑰配對](#)。

## 程序

- 1 選取**基礎結構 > 保留區 > 金鑰配對**。
- 2 找到要為其上傳私密金鑰的金鑰配對。
- 3 按一下**編輯**圖示 (✎)。
- 4 使用下列其中一種方法上傳金鑰。
  - 瀏覽採用 PEM 編碼的檔案，然後按一下**上傳**。
  - 貼上私密金鑰文字，從 -----BEGIN RSA PRIVATE KEY----- 開始並以 -----END RSA PRIVATE KEY----- 結束。
- 5 按一下**儲存**圖示 (✓)。

## 從金鑰配對匯出私密金鑰

您可以將私密金鑰從金鑰配對匯出至 PEM 編碼檔案。

## 必要條件

- 以**網狀架構管理員**身分登入 vRealize Automation。
- 具有私密金鑰的金鑰配對必須存在。請參閱 [上傳金鑰配對的私密金鑰](#)。

## 程序

- 1 選取**基礎結構 > 保留區 > 金鑰配對**。
- 2 找到要從中匯出私密金鑰的金鑰配對。
- 3 按一下**匯出**圖示 (📄)。
- 4 瀏覽至要儲存檔案的位置，然後按一下**儲存**。

## 案例：針對跨區域部署套用位置到計算資源

做為網狀架構管理員，您想要將自己的計算資源標示為屬於波士頓還是倫敦資料中心來支援跨區域部署。當藍圖架構設計人員在其藍圖上啟用位置功能時，使用者能夠選擇是在波士頓還是倫敦資料中心中佈建機器。

您擁有兩個資料中心，分別位於倫敦和波士頓，並且不想波士頓中的使用者在倫敦基礎結構上佈建機器 (或者相反情形)。為確保波士頓使用者在波士頓基礎結構上進行佈建，倫敦使用者在倫敦基礎結構上進行佈建，您想要允許使用者在其申請機器時選取適當的佈建位置。

#### 必要條件

- 以**網狀架構管理員**身分登入 vRealize Automation。
- 以系統管理員身分定義資料中心位置。請參閱 [案例：針對跨區域部署新增資料中心位置](#)。

#### 程序

- 1 選取**基礎結構 > 計算資源 > 計算資源**。
- 2 指向位於波士頓資料中心的計算資源，然後按一下**編輯**。
- 3 從**位置**下拉式功能表中選取 [波士頓]。
- 4 按一下**確定**。
- 5 視需要重複此程序，將您的計算資源與波士頓和倫敦位置關聯。

#### 結果

IaaS 架構設計人員可以啟用位置功能，以便使用者在填寫其目錄項目申請表單時可以選擇在波士頓還是在倫敦佈建機器。請參閱 [讓使用者針對跨區域部署選取資料中心位置](#)。

## 使用第三方 IPAM 提供者佈建 vRealize Automation 部署

您可以從支援的第三方 IPAM 解決方案提供者 (例如 Infoblox) 處取得 IP 位址和範圍，以用於 vRealize Automation 網路設定檔。

網路設定檔中的 IP 位址範圍會用於您在藍圖指定的相關聯保留區中。當獲權使用者使用藍圖目錄項目申請機器佈建時，系統會從第三方 IPAM 指定的 IP 位址範圍取得 IP 位址。機器部署之後，您可以透過查詢其 vRealize Automation 項目詳細資料頁面來找出使用的 IP 位址。

表 2-19. 使用 Infoblox IPAM 準備佈建 vRealize Automation 部署檢查清單

工作	說明	詳細資料
取得、匯入和設定第三方 IPAM 解決方案提供者外掛程式或套件。	<p>取得和匯入 vRealize Orchestrator 外掛程式、執行 vRealize Orchestrator 組態工作流程，以及在 vRealize Orchestrator 中登錄 IPAM 提供者端點類型。</p> <p>如果 VMware Solution Exchange (網址為 <a href="https://marketplace.vmware.com/vsx">https://marketplace.vmware.com/vsx</a>) 未包含您需要的 IPAM 提供者套件，您可以使用 IPAM 解決方案提供者 SDK 和支援的說明文件建立自己的套件。請參閱 <a href="#">vRealize Automation 第三方 IPAM 套件範例</a> 頁面，網址為：<a href="https://code.vmware.com/web/sdk">code.vmware.com/web/sdk</a>。</p>	請參閱 <a href="#">提供第三方 IPAM 提供者支援的檢查清單</a> 。
建立第三方 IPAM 解決方案提供者端點。	在 vRealize Automation 中建立新的 IPAM 端點。	請參閱 <a href="#">建立第三方 IPAM 提供者端點</a> 。

表 2-19. 使用 Infoblox IPAM 準備佈建 vRealize Automation 部署檢查清單 (續)

工作	說明	詳細資料
在外部網路設定檔中指定第三方 IPAM 解決方案提供者端點設定。	建立外部網路設定檔並指定在 vRealize Automation 中定義的 IPAM 端點。	請參閱 <a href="#">使用第三方 IPAM 提供者建立外部網路設定檔</a> 。
(選擇性) 在路由網路設定檔中指定第三方 IPAM 解決方案提供者端點設定。	建立隨選網路設定檔並指定在 vRealize Automation 中定義的 IPAM 端點。	請參閱 <a href="#">使用第三方 IPAM 端點建立路由網路設定檔</a> 或在 <a href="#">vRealize Automation</a> 中使用 <a href="#">第三方 IPAM 端點建立 NAT 網路設定檔</a> 。
定義要使用網路設定檔的保留區。	建立在 vRealize Automation 中呼叫網路設定檔的保留區。	請參閱為 <a href="#">Hyper-V</a> 、 <a href="#">KVM</a> 、 <a href="#">SCVMM</a> 、 <a href="#">vSphere</a> 或 <a href="#">XenServer</a> 建立保留區。
定義使用網路設定檔的藍圖。	建立在 vRealize Automation 中使用保留區的藍圖。	請參閱 <a href="#">第 3 章 提供服務藍圖給使用者</a> 。
將藍圖發佈到目錄以使其可供使用。	將藍圖發佈至 vRealize Automation 中的目錄。新增任何所需權利。	請參閱 <a href="#">發佈藍圖</a> 。
使用藍圖目錄項目申請機器佈建。	使用藍圖目錄項目在 vRealize Automation 中申請機器佈建。	請參閱 <a href="#">管理服務目錄</a> 。

## 設定 XaaS 資源

透過設定 XaaS 端點，您可以將 vRealize Automation 連線至您的環境。當您將 vRealize Orchestrator 外掛程式設定為端點時，請使用 vRealize Automation 使用者介面來設定外掛程式，而不是使用 vRealize Orchestrator 組態介面。

若要使用 vRealize Orchestrator 功能和 vRealize Orchestrator 外掛程式向 vRealize Automation 公開 VMware 和第三方技術，您可以透過將外掛程式新增為端點來設定 vRealize Orchestrator 外掛程式。這樣一來，您就可以建立與不同主機和伺服器的連線，例如 vCenter Server 執行個體、Microsoft Active Directory 主機等。

當您透過使用 vRealize Automation UI 將 vRealize Orchestrator 外掛程式新增為端點時，可在預設的 vRealize Orchestrator 伺服器中執行組態工作流程。組態工作流程位於 **vRealize Automation > XaaS > 端點組態** 工作流程資料夾中。

**重要** 在 vRealize Orchestrator 和 vRealize Automation 主控台中設定單一外掛程式不受支援，並且會導致發生錯誤。

## 設定 Active Directory 外掛程式做為端點

您可以新增端點並設定 Active Directory 外掛程式，以連線至執行中 Active Directory 執行個體，並管理使用者和使用者群組、Active Directory 電腦、組織單位等。

新增 Active Directory 端點後，您可隨時進行更新。

### 必要條件

- 確認您可存取 Microsoft Active Directory 執行個體。請參閱 Microsoft Active Directory 說明文件。

- 以**承租人管理員**身分登入 vRealize Automation。

#### 程序

- 1 選取**管理 > vRO 組態 > 端點**。
- 2 按一下**新增**圖示 (+)。
- 3 在**外掛程式**下拉式功能表中選取 **Active Directory**。
- 4 按**下一步**。
- 5 輸入名稱，並選擇性地輸入說明。
- 6 按**下一步**。
- 7 設定 Active Directory 伺服器詳細資料。
  - a 在 **Active Directory 主機 IP/URL** 文字方塊中，輸入 Active Directory 執行所在主機的 IP 位址或 DNS 名稱。
  - b 在**連接埠**文字方塊中，輸入 Active Directory 伺服器的查閱連接埠。  
  
vRealize Orchestrator 支援 Active Directory 階層網域結構。如果已將網域控制站設定為使用全域目錄，您必須使用連接埠 3268。您無法使用預設連接埠 389 連線至全域目錄伺服器。除連接埠 389 和 3268 外，您還可以為 LDAPS 使用連接埠 636。
  - c 在**根**文字方塊中，輸入 Active Directory 服務的根元素。  
  
例如，如果您的網域名稱為 *mycompany.com*，則您的根 Active Directory 為 **dc=mycompany,dc=com**。  
  
輸入適當認證後，此節點將用於瀏覽您的服務目錄。對於大型服務目錄，在樹狀結構中指定節點會縮小搜尋範圍並提升效能。例如，不在整個目錄中搜尋，而是指定 **ou=employees,dc=mycompany,dc=com**。此根元素會顯示員工群組中的所有使用者。
  - d (選擇性) 若要針對 vRealize Orchestrator 與 Active Directory 之間的連線啟動已加密憑證，請從**使用 SSL** 下拉式功能表中選取**是**。  
  
即會自動匯入 SSL 憑證而不出現確認提示，即使是自我簽署的憑證也是如此。
  - e (選擇性) 在**預設網域**文字方塊中輸入網域。  
  
例如，如果您的網域名稱為 *mycompany.com*，請輸入 **@mycompany.com**。
- 8 設定**共用工作階段**設定。
 

vRealize Orchestrator 使用憑證執行所有 Active Directory 工作流程和動作。

  - a 在**共用工作階段的使用者名稱**文字方塊中，輸入共用工作階段的使用者名稱。
  - a 在**共用工作階段的密碼**文字方塊中，輸入共用工作階段的密碼。
- 9 按一下**完成**。

## 結果

您即已新增 Active Directory 執行個體做為端點。XaaS 架構設計人員可使用 XaaS 將 Active Directory 外掛程式工作流程發佈為目錄項目和資源動作。

## 後續步驟

- 若要在您的環境中使用 vRealize Automation 藍圖管理您的 Active Directory 使用者，請根據 Active Directory 建立 XaaS 藍圖。如需範例，請參閱[針對建立和修改使用者建立 XaaS 藍圖和動作](#)。
- 若要在部署機器時使用 vRealize Automation 建立 Active Directory，您可以建立不同的 Active Directory 原則，並將其套用至不同的業務群組和藍圖中。請參閱[建立並套用 Active Directory 原則](#)。

## 設定 HTTP-REST 外掛程式做為端點

您可以新增端點並將 HTTP-REST 外掛程式設定為連線至 REST 主機。

### 必要條件

- 以**承租人管理員**身分登入 vRealize Automation。
- 請確認您擁有 REST 主機的存取權。

### 程序

- 1 選取**管理 > vRO 組態 > 端點**。
- 2 按一下**新增**圖示 (+)。
- 3 從**外掛程式**下拉式功能表中選取 **HTTP-REST**。
- 4 按**下一步**。
- 5 輸入名稱，並選擇性地輸入說明。
- 6 按**下一步**。
- 7 提供有關 REST 主機的資訊。
  - a 在**名稱**文字方塊中輸入主機的名稱。
  - b 在 **URL** 文字方塊中輸入主機的位址。

---

**備註** 如果使用 Kerberos 存取驗證，您必須以 FDQN 格式提供主機位址。

---

- c (選擇性) 在**連線逾時 (秒)** 文字方塊中輸入連線逾時之前的秒數。  
預設值為 30 秒。
- d (選擇性) 在**作業逾時 (秒)** 文字方塊中輸入作業逾時之前的秒數。  
預設值為 60 秒。

## 8 (選擇性) 進行 Proxy 設定。

- a 從**使用 Proxy** 下拉式功能表中選取**是以使用 Proxy**。
- b 在 **Proxy 位址**文字方塊中，輸入 Proxy 伺服器的 IP。
- c 在 **Proxy 連接埠**文字方塊中，輸入要與 Proxy 伺服器進行通訊的連接埠號碼。

## 9 按下一步。

## 10 選取驗證類型。

選項	動作
無	無需驗證。
<b>OAuth 1.0</b>	<p>使用 OAuth 1.0 通訊協定。您必須在 OAuth 1.0 下提供所需的驗證參數。</p> <ol style="list-style-type: none"> <li>a 在<b>取用者金鑰</b>文字方塊中輸入用於將取用者識別為服務提供者的金鑰。</li> <li>b 在<b>取用者密碼</b>文字方塊中輸入用於建立取用者金鑰擁有權的密碼。</li> <li>c (選擇性) 在<b>存取 Token</b> 文字方塊中輸入取用者用於獲取受保護資源之存取權的存取 Token。</li> <li>d (選擇性) 在<b>存取 Token 密碼</b>文字方塊中輸入取用者用於建立 Token 擁有權的密碼。</li> </ol>
<b>OAuth 2.0</b>	<p>使用 OAuth 2.0 通訊協定。</p> <p>在 <b>Token</b> 文字方塊中輸入驗證 Token。</p>
<b>基本</b>	<p>提供基本存取驗證。與主機的通訊是在共用工作階段模式下進行的。</p> <ol style="list-style-type: none"> <li>a 在<b>驗證使用者名稱</b>文字方塊中輸入共用工作階段的使用者名稱。</li> <li>b 在<b>驗證密碼</b>文字方塊中輸入共用工作階段的密碼。</li> </ol>
<b>摘要</b>	<p>提供使用加密的摘要存取驗證。與主機的通訊是在共用工作階段模式下進行的。</p> <ol style="list-style-type: none"> <li>a 在<b>驗證使用者名稱</b>文字方塊中輸入共用工作階段的使用者名稱。</li> <li>b 在<b>驗證密碼</b>文字方塊中輸入共用工作階段的密碼。</li> </ol>
<b>NTLM</b>	<p>在 Windows 安全性支援提供者 (SSP) 架構內提供 NT LAN Manager (NTLM) 存取驗證。與主機的通訊是在共用工作階段模式下進行的。</p> <ol style="list-style-type: none"> <li>a 提供共用工作階段的使用者認證。 <ul style="list-style-type: none"> <li>■ 在<b>驗證使用者名稱</b>文字方塊中輸入共用工作階段的使用者名稱。</li> <li>■ 在<b>驗證密碼</b>文字方塊中輸入共用工作階段的密碼。</li> </ul> </li> <li>b 設定 NTLM 詳細資料 <ul style="list-style-type: none"> <li>■ (選擇性) 在<b>適用於 NTLM 驗證的工作站</b>文字方塊中輸入工作站名稱。</li> <li>■ 在<b>適用於 NTLM 驗證的網域</b>文字方塊中輸入網域名稱。</li> </ul> </li> </ol>
<b>Kerberos</b>	<p>提供 Kerberos 存取驗證。與主機的通訊是在共用工作階段模式下進行的。</p> <ol style="list-style-type: none"> <li>a 在<b>驗證使用者名稱</b>文字方塊中輸入共用工作階段的使用者名稱。</li> <li>b 在<b>驗證密碼</b>文字方塊中輸入共用工作階段的密碼。</li> </ol>

## 11 按一下完成。

### 結果

您已設定了端點並新增了一部 REST 主機。XaaS 架構設計人員可使用 XaaS 將 HTTP-REST 外掛程式工作流程發佈為目錄項目和資源動作。

## 將 PowerShell 外掛程式設定為端點

您可以新增端點，並將 PowerShell 外掛程式設定為連線至執行中的 PowerShell 主機，以便從 vRealize Orchestrator 動作和工作流程呼叫 PowerShell 指令碼和 cmdlet。

### 必要條件

- 請確認您擁有 Windows PowerShell 主機的存取權。如需有關 Microsoft Windows PowerShell 的詳細資訊，請參閱 Windows PowerShell 說明文件。
- 以**承租人管理員**身分登入 vRealize Automation。

### 程序

- 1 選取**管理 > vRO 組態 > 端點**。
- 2 按一下**新增**圖示 (+)。
- 3 從**外掛程式**下拉式功能表中選取 **PowerShell**。
- 4 按下一步。
- 5 輸入 PowerShell 端點的名稱。
- 6 (選擇性) 輸入 PowerShell 端點的說明。
- 7 按下一步。
- 8 指定 PowerShell 主機詳細資料。
  - a 在**名稱**文字方塊中輸入主機的名稱。
  - b 在**主機/IP** 文字方塊中輸入主機的 IP 位址或 FQDN。
- 9 設定 PowerShell 主機的 WinRM 設定。
  - a 在 PowerShell 主機詳細資料下的**連接埠**文字方塊中，輸入用來與主機進行通訊的連接埠號碼。
  - b 從**傳輸通訊協定**下拉式功能表中選取傳輸通訊協定。

---

**備註** 如果使用 HTTPS 傳輸通訊協定，則遠端 PowerShell 主機的憑證將匯入至 vRealize Orchestrator 金鑰儲存區。

---

- c 從**驗證**下拉式功能表中選取驗證類型。

---

**備註** 若要使用 Kerberos 驗證，請在 WinRM 服務中加以啟用。如需有關設定 Kerberos 驗證的資訊，請參閱「使用 PowerShell 外掛程式」。

---

- 10 在**使用者名稱**和**密碼**文字方塊中輸入用於與 PowerShell 主機進行共用工作階段通訊的認證。
- 11 按一下**完成**。

### 結果

您已將 Windows PowerShell 主機新增為端點。XaaS 架構設計人員可使用 XaaS 將 PowerShell 外掛程式工作流程發佈為目錄項目和資源動作。

## 設定 SOAP 外掛程式做為端點

您可以新增端點並設定 SOAP 外掛程式，以便將 SOAP 服務定義為詳細目錄物件，並在定義的物件上執行 SOAP 作業。

### 必要條件

- 請確認您擁有 SOAP 主機的存取權。外掛程式支援 SOAP 版本 1.1 和 1.2 以及 WSDL 1.1 和 2.0。
- 以**承租人管理員**身分登入 vRealize Automation。

### 程序

- 1 選取**管理 > vRO 組態 > 端點**。
- 2 按一下**新增**圖示 (+)。
- 3 從**外掛程式**下拉式功能表，選取 **SOAP**。
- 4 按**下一步**。
- 5 輸入名稱，並選擇性地輸入說明。
- 6 按**下一步**。
- 7 提供有關 SOAP 主機的詳細資料。
  - a 在**名稱**文字方塊中輸入主機的名稱。
  - b 從**提供 WSDL 內容**下拉式功能表選取是否以文字形式提供 WSDL 內容。
 

選項	動作
是	在 <b>WSDL 內容</b> 文字方塊中輸入 WSDL 文字。
否	在 <b>WSDL URL</b> 文字方塊中輸入正確的路徑。
  - c (選擇性) 在**連線逾時 (以秒為單位)** 文字方塊中輸入連線逾時之前的秒數。  
預設值為 30 秒。
  - d (選擇性) 在**要求逾時 (以秒為單位)** 文字方塊中輸入作業逾時之前的秒數。  
預設值為 60 秒。
- 8 (選擇性) 指定 Proxy 設定。
  - a 若要使用 Proxy，請從 **Proxy** 下拉式功能表中選取**是**。
  - b 在**位址**文字方塊中，輸入 Proxy 伺服器的 IP。
  - c 在**連接埠**文字方塊中，輸入要與 Proxy 伺服器進行通訊的連接埠號碼。
- 9 按**下一步**。

## 10 選取驗證類型。

選項	動作
無	無需驗證。
基本	提供基本存取驗證。與主機的通訊是在共用工作階段模式下進行的。 a 在 <b>使用者名稱</b> 文字方塊中輸入共用工作階段的使用者名稱。 b 在 <b>密碼</b> 文字方塊中輸入共用工作階段的密碼。
摘要	提供使用加密的摘要存取驗證。與主機的通訊是在共用工作階段模式下進行的。 a 在 <b>使用者名稱</b> 文字方塊中輸入共用工作階段的使用者名稱。 b 在 <b>密碼</b> 文字方塊中輸入共用工作階段的密碼。
NTLM	在 Windows 安全性支援提供者 (SSP) 架構中提供 NT LAN Manager (NTLM) 存取驗證。與主機的通訊是在共用工作階段模式下進行的。 a 提供使用者認證。 ■ 在 <b>使用者名稱</b> 文字方塊中輸入共用工作階段的使用者名稱。 ■ 在 <b>密碼</b> 文字方塊中輸入共用工作階段的密碼。 b 提供 NTLM 設定。 ■ 在 <b>NTLM 網域</b> 文字方塊中輸入網域名稱。 ■ (選擇性) 在 <b>NTLM 工作站</b> 文字方塊中輸入工作站名稱。
交涉	提供 Kerberos 存取驗證。與主機的通訊是在共用工作階段模式下進行的。 a 提供使用者認證。 1 在 <b>使用者名稱</b> 文字方塊中輸入共用工作階段的使用者名稱。 2 在 <b>密碼</b> 文字方塊中輸入共用工作階段的密碼。 b 在 <b>Kerberos 服務 SPN</b> 文字方塊中輸入 Kerberos 服務 SPN。

## 11 按一下完成。

## 結果

您已新增 SOAP 服務。XaaS 架構設計人員可使用 XaaS 將 SOAP 外掛程式工作流程發佈為目錄項目和資源動作。

## 設定 vCenter Server 外掛程式做為端點

您可以新增端點並將 vCenter Server 外掛程式設定為連線至執行中 vCenter Server 執行個體，以建立 XaaS 藍圖來管理 vSphere 詳細目錄物件。

## 必要條件

- 安裝和設定 vCenter Server。請參閱《vSphere 安裝和設定》。
- 以**承租人管理員**身分登入 vRealize Automation。

## 程序

- 1 選取**管理 > vRO 組態 > 端點**。
- 2 按一下**新增**圖示 (+)。
- 3 從**外掛程式**下拉式功能表中，選取 **vCenter Server**。

- 4 按下一步。
- 5 輸入名稱，並選擇性地輸入說明。
- 6 按下一步。
- 7 提供 vCenter Server 執行個體的相關資訊。
  - a 在**要新增的 vCenter Server 執行個體的 IP 或主機名稱**文字方塊中，輸入機器的 IP 位址或 DNS 名稱。  
這是安裝您要新增之 vCenter Server 執行個體所在機器的 IP 位址或 DNS 名稱。
  - b 在**vCenter Server 執行個體的連接埠**文字方塊中，輸入與 vCenter Server 執行個體通訊的連接埠。  
預設連接埠為 443。
  - c 在**用於連線至 vCenter Server 執行個體之 SDK 的位置**文字方塊中，輸入用於連線至 vCenter Server 執行個體之 SDK 的位置。  
例如，`/sdk`。
- 8 按下一步。
- 9 定義連線參數。
  - a 在**vCenter Server 執行個體的 HTTP 連接埠 - 適用於 VC 外掛程式 5.5.2 版或更早版本**文字方塊中，輸入 vCenter Server 執行個體的 HTTP 連接埠。
  - b 在**Orchestrator 用於連線至 vCenter Server 執行個體之使用者的使用者名稱**文字方塊和**Orchestrator 用於連線至 vCenter Server 執行個體之使用者的密碼**文字方塊中，輸入用於建立到 vCenter Server 執行個體之連線的 vRealize Orchestrator 認證。  
您所選取的使用者必須是具有可管理 vCenter Server 延伸之權限和一組自訂已定義權限的有效使用者。
- 10 按一下完成。

## 結果

您已新增 vCenter Server 執行個體做為端點。XaaS 架構設計人員可使用 XaaS 將 vCenter Server 外掛程式工作流程發佈為目錄項目和資源動作。

## 建立 Microsoft Azure 端點

您可以建立 Microsoft Azure 端點，以促進 vRealize Automation 和 Azure 部署之間經認證的連線。

端點會建立連往資源 (在此案例中為 Azure 執行個體) 的連線，您可用來建立虛擬機器藍圖。您必須具有 Azure 端點作為佈建 Azure 虛擬機器的藍圖基礎使用。如果使用多個 Azure 訂閱，您必須針對每個訂閱識別碼建立端點。

或者，您也可以可以在 vRealize Orchestrator 工作流程樹狀結構中，使用位於**程式庫 > Azure > 組態**下的**[新增 Azure 連線]**命令，從 vRealize Orchestrator 直接建立 Azure 連線。對於大多數情況，依照本文所述，透過端點組態建立連線是慣用選項。

vRealize Orchestrator 和 XaaS 功能支援 Azure 端點。您可以建立、刪除或編輯 Azure 端點。如果您變更現有端點後幾個小時內不透過更新的連線在 Azure 入口網站上執行任何更新，可能會發生問題。您必須使用 `service vco-service restart` 命令重新啟動 vRealize Orchestrator 服務。不重新啟動該服務可能會導致錯誤。

#### 必要條件

- 設定 Microsoft Azure 執行個體，並取得可使用訂閱識別碼的有效 Microsoft Azure 訂閱。如需有關設定 Azure 並取得訂閱識別碼的詳細資訊，請參閱 [Microsoft Azure 端點組態](#)。
- 確認您的 vRealize Automation 部署至少有一個承租人和一個業務群組。
- 按照 <https://azure.microsoft.com/zh-tw/documentation/articles/resource-group-create-service-principal-portal> 中所述建立 Active Directory 應用程式。
- 記下下列的 Azure 相關資訊，因為您在設定端點和藍圖時需要此資訊。
  - 訂閱識別碼
  - 承租人識別碼
  - 儲存區帳戶名稱
  - 資源群組名稱
  - 位置
  - 虛擬網路名稱
  - 用戶端應用程式識別碼
  - 用戶端應用程式秘密金鑰
  - 虛擬機器映像 URN
- vRealize Automation Azure 實作支援 Microsoft Azure 所支援的部分區域。請參閱 [Azure 支援的區域](#)。
- 以**承租人管理員**身分登入 vRealize Automation。

#### 程序

- 1 選取**管理 > vRO 組態 > 端點**。
- 2 按一下**新增**圖示 (+)。
- 3 在 [外掛程式] 索引標籤上，按一下**外掛程式**下拉式功能表，然後選取 **Azure**。
- 4 按**下一步**。
- 5 輸入名稱，並選擇性地輸入說明。
- 6 按**下一步**。

## 7 視端點需要，填入 [詳細資料] 索引標籤上的文字方塊。

參數	說明
連線設定	
<b>連線名稱</b>	新端點連線的唯一名稱。此名稱會出現在 vRealize Orchestrator 介面中，以協助您識別特定的連線。
<b>Azure 訂閱識別碼</b>	Azure 訂閱的識別碼。此識別碼會定義儲存區帳戶、虛擬機器以及您可存取的其他 Azure 資源。
<b>Azure 環境</b>	部署的 Azure 資源的地理區域。vRealize Automation 根據訂閱識別碼支援目前所有 Azure 區域。
資源管理員設定	
<b>Azure 服務 URI</b>	用來獲得 Azure 執行個體存取權的 URI。https://management.azure.com/ 的預設值適用於多個一般實作。當您選取環境時，會自動填入此方塊。
<b>承租人識別碼</b>	想要端點使用的 Azure 承租人識別碼。
<b>用戶端識別碼</b>	想要端點使用的 Azure 用戶端識別碼。這是在建立 Active Directory 應用程式時指派的。
<b>用戶端密碼</b>	與 Azure 用戶端識別碼搭配使用的金鑰。此金鑰是在建立 Active Directory 應用程式時指派的。
<b>Azure 儲存區 URI</b>	用來獲得 Azure 儲存區執行個體存取權的 URI。當您選取環境時，會自動填入此方塊。
Proxy 設定	
<b>Proxy 主機</b>	如果您的公司使用 Proxy Web 伺服器，請輸入該伺服器的主機名稱。
<b>Proxy 連接埠</b>	如果您的公司使用 Proxy Web 伺服器，請輸入該伺服器的連接埠號碼。

## 8 (選擇性) 按一下 [內容]，然後新增所提供的自訂內容、內容群組或您自己的自訂內容定義。

## 9 按一下完成。

### 後續步驟

在 Azure 中建立適當的資源群組、儲存區帳戶以及網路安全群組。如果適用，您還應為實作建立負載平衡器。

動作	選項
建立 Azure 資源群組	<ul style="list-style-type: none"> <li>■ 使用 Azure 入口網站建立資源群組。請參閱 Azure 說明文件以取得具體指示。</li> <li>■ 使用在 Library/Azure/Resource/Create resource group 下找到的適當 vRealize Orchestrator 工作流程。</li> <li>■ 在 vRealize Automation 中，建立和發佈包含 vRealize Orchestrator 工作流程的 XaaS 藍圖。您可以在將資源群組連結至服務和權利後申請此群組。</li> </ul> <p><b>備註</b> [資源群組] 資源類型不受 vRealize Automation 支援或管理。</p>
建立 Azure 儲存區帳戶	<ul style="list-style-type: none"> <li>■ 使用 Azure 建立儲存區帳戶。請參閱 Azure 說明文件以取得具體指示。</li> <li>■ 使用在 Library/Azure/Storage/Create storage account 下找到的適當 vRealize Orchestrator 工作流程。</li> <li>■ 在 vRealize Automation 中，建立和發佈包含 vRealize Orchestrator 工作流程的 XaaS 藍圖。您可以在將儲存區帳戶連結至服務和權利後申請此帳戶。</li> </ul>
建立 Azure 網路安全群組	<ul style="list-style-type: none"> <li>■ 使用 Azure 建立安全群組。請參閱 Azure 說明文件以取得具體指示。</li> <li>■ 使用在 Library/Azure/Network/Create Network security group 下找到的適當 vRealize Orchestrator 工作流程。</li> <li>■ 在 vRealize Automation 中，建立和發佈包含 vRealize Orchestrator 工作流程的 XaaS 藍圖。您可以在將安全群組連結至服務和權利後申請此群組。</li> </ul>

## Azure 支援的區域

vRealize Automation Azure 實作支援 Microsoft Azure 所支援的部分區域。

vRealize Automation 中的 Azure 實作支援下列 Azure 區域。

- |          |           |
|----------|-----------|
| ■ 東亞     | ■ 澳大利亞東部  |
| ■ 東南亞    | ■ 澳大利亞東南部 |
| ■ 美國中部   | ■ 印度南部    |
| ■ 美國東部   | ■ 印度中部    |
| ■ 美國東部 2 | ■ 印度西部    |
| ■ 美國西部   | ■ 加拿大中部   |
| ■ 美國西部 2 | ■ 加拿大東部   |
| ■ 美國中北部  | ■ 美國中西部   |
| ■ 美國中南部  | ■ 韓國中部    |
| ■ 北歐     | ■ 韓國南部    |
| ■ 西歐     | ■ 英國西部    |
| ■ 日本西部   | ■ 英國南部    |
| ■ 日本東部   | ■ 中國東部    |
| ■ 巴西南部   | ■ 中國北部    |

## 建立和設定容器

您可以使用 vRealize Automation 中的 [容器] 索引標籤開啟適用於 vRealize Automation 的容器整合式應用程式，並建立和設定容器及容器網路設定，以供 vRealize Automation 藍圖架構設計人員使用。

您可以在整合式容器應用程式中使用新的和現有範本和映像來定義容器。接著可以將容器元件及其相關聯的網路設定新增至 vRealize Automation 藍圖。

### 管理容器主機和叢集

您可以檢視和管理從 [叢集] 頁面新增的主機。在容器環境中，主機是虛擬機器或基礎結構，可讓您執行容器。

[叢集] 頁面的 [基礎結構] 索引標籤下包含用於新增叢集和主机的控制項。若要在容器環境中新增主機，您必須將其新增至叢集。您可以監控現有主机的佈建申請狀態，並從任何頁面中的 [程式庫] 與 [部署] 索引標籤檢視容器的事件記錄。[申請] 和 [事件記錄] 面板位於頁面的右側。

### 建立容器主機叢集

您必須新增主機至叢集，才能部署容器。

#### 必要條件

從 [容器] 索引標籤的左上方選取業務群組。

#### 程序

- 1 以**容器管理員**身分登入 vRealize Automation 主控台。
- 2 按一下**容器**索引標籤。
- 3 按一下**基礎結構 > 容器主機叢集**。
- 4 按一下**叢集**。
- 5 輸入叢集名稱和說明。
- 6 在**類型**下拉式功能表中選取其中一個 Docker 虛擬容器主機 (VCH)。
- 7 使用 **http(s)://<hostname>:<port>** URL 格式輸入您的主機 IP 位址或主機名稱。
- 8 從清單中選取您的登入認證。  
容器支援認證驗證和公開-私密金鑰驗證。您可以從**身分識別管理**頁面新增您的認證。
- 9 按一下**儲存**。

#### 結果

您已成功建立容器主機叢集。

### 使用容器部署原則

您可以將部署原則連結至主機和容器定義。您可以在適用於 vRealize Automation 的容器中使用部署原則設定特定主机的喜好設定，以及在部署容器時設定配額。

套用至容器的部署原則的優先順序高於套用至容器主機的放置。

---

**備註** 部署原則已過時，並且將在未來版本的 vRealize Automation 中移除。

---

### 設定主機上的部署原則

設定特定主機的喜好設定，以及在部署容器時設定配額。

---

**備註** 部署原則已過時，並且將在未來版本的 vRealize Automation 中移除。

---

#### 必要條件

新增主機至叢集。

#### 程序

- 1 以**容器管理員**身分登入 vRealize Automation 主控台。
- 2 按一下**容器**索引標籤。
- 3 選取**基礎結構 > 容器主機叢集**。
- 4 按一下包含您想要編輯之主機的叢集。
- 5 按一下**資源**。
- 6 按一下您想要設定的主機上的 [選項] 圖示，然後按一下**編輯**。
- 7 選取部署原則，然後按一下**更新**。

### 針對容器定義設定部署原則

針對容器定義設定部署原則。

---

**備註** 部署原則已過時，並且將在未來版本的 vRealize Automation 中移除。

---

#### 程序

- 1 按一下**容器**索引標籤。
- 2 按一下 **容器主機叢集**開始佈建容器。
- 3 從清單中選取現有的容器。
- 4 在佈建選項中，按一下**原則**。
- 5 從**部署原則**下拉式清單中選取現有原則。
- 6 佈建容器或將其儲存為範本。

### 進行容器設定

您可以使用新的和現有容器組態內容及設定，來定義單一容器或多容器應用程式。

除了核心 適用於 vRealize Automation 的容器 設定外，下列 vRealize Automation 設定也可用於使用容器元件的部署：

- 健全狀況組態
- 連結
- 公開的服務
- 叢集大小及縮小與擴充參數

### 在 容器 中設定健全狀況檢查

您可以設定健全狀況檢查方法，以根據自訂準則更新容器的狀態。

在容器上執行命令時，可以使用 HTTP 或 TCP 通訊協定。您還可以指定健全狀況檢查方法。

#### 必要條件

- 確認支援的 vRealize Automation 部署中已啟用 適用於 vRealize Automation 的容器。
- 確認您具有 **容器管理員** 或 **容器架構設計人員** 角色權限。

#### 程序

- 1 登入 vRealize Automation。
- 2 按一下 **容器** 索引標籤。
- 3 在左窗格中選取 **程式庫 > 範本**。
- 4 編輯範本或映像。

選項	說明
編輯範本	<ol style="list-style-type: none"> <li>a 按一下您要開啟之範本右上部分的 <b>編輯</b>。</li> <li>b 按一下您要開啟之容器右上部分的 <b>編輯</b>。</li> </ol>
編輯映像。	按一下映像的 <b>佈建</b> 按鈕旁邊的箭頭，然後按一下 <b>輸入其他資訊</b> 。

- 5 按一下 **健全狀況設定** 索引標籤。

## 6 選取健全狀況模式。

表 2-20. 健全狀況組態模式

模式	說明
無	預設值。未設定任何健全狀況檢查。
HTTP	如果選取 <b>HTTP</b> ，則必須提供要存取的 API 以及要使用的 HTTP 方法和版本。API 是相對的，您無需輸入容器的位址。您也可以指定作業的逾時期間，以及設定健全狀況臨界值。例如，狀況良好臨界值 2 表示必須出現兩次連續成功的呼叫，才能將容器視為狀況良好且處於 <b>RUNNING</b> 狀態。狀況不良的臨界值 2 則表示必須出現兩次不成功的呼叫，才能將容器視為狀況不良且處於 <b>ERROR</b> 狀態。對於介於狀況良好臨界值和狀況不良臨界值之間的所有狀態，容器狀態為 <b>DEGRADED</b> 。
TCP 連線	如果選取 <b>TCP 連線</b> ，您必須僅輸入容器的連接埠。健全狀況檢查會嘗試在所提供的連接埠上建立與容器的 TCP 連線。與 HTTP 一樣，您也可以指定作業的逾時值，以及設定狀況良好或狀況不良臨界值。
命令	如果選取 <b>命令</b> ，則必須輸入要在容器上執行的命令。健全狀況檢查成功與否由命令的結束狀態決定。
忽略對佈建的健全狀況檢查	取消勾選此選項將強制對佈建執行健全狀況檢查。透過強制執行健全狀況檢查，容器只有在成功通過健全狀況檢查之後，才會視為已佈建。
自動部署	當容器處於「錯誤」狀態時，自動重新部署容器。

## 7 按一下儲存。

### 在容器中設定連結

跨容器服務的連結和公開的服務位址通訊和跨主機的負載平衡。您可以在容器中為容器設定連結設定。

您可使用連結來啟用應用程式中多個服務之間的通訊。容器中的連結類似於 **Docker** 連結，但會跨主機連線容器。一個連結包含兩部分：服務名稱和別名。服務名稱是正叫用的服務或範本名稱。別名是您用來與此服務通訊的主機名稱。

例如，如果您的應用程式包含 **Web** 和資料庫服務，且您透過使用 **my-db** 別名在 **Web** 服務中定義至資料庫服務的連結，則 **Web** 服務應用程式會開啟至 **my-db:{PORT\_OF\_DB}** 的 TCP 連線。**PORT\_OF\_DB** 是資料庫接聽的連接埠，不管透過容器設定指派給主機的公用連接埠是哪個。如果 **MySQL** 正在檢查其預設連接埠 **3306** 上是否有更新，且為容器主機發佈的連接埠是 **32799**，則 **Web** 應用程式會在 **my-db:3306** 存取資料庫。

**備註** 建議您使用網路而不使用連結。現在，連結是一個舊版 **Docker** 功能，當連結容器叢集時具有大量限制，包括：

- **Docker** 不支援具有相同別名的多個連結。建議您允許適用於 **vRealize Automation** 的容器為您產生連結別名。
- 您無法更新容器執行階段的連結。垂直擴充或縮減連結叢集時，將不會更新相依容器的連結。

**必要條件**

- 確認支援的 vRealize Automation 部署中已啟用 適用於 vRealize Automation 的容器。
- 確認您具有**容器管理員**或**容器架構設計人員**角色權限。
- 確認橋接網路可用於連結服務。
- 確認已發佈目標服務的內部連接埠。對於跨越通訊，可將服務對應到任何其他連接埠，但必須可從主機外部存取。
- 確認服務主機可互相存取。

**程序**

- 1 登入 vRealize Automation。
- 2 按一下 [容器] 索引標籤。
- 3 在左窗格中選取**程式庫 > 範本**。
- 4 編輯範本或映像。

選項	說明
編輯範本	<ol style="list-style-type: none"> <li>a 按一下您要開啟之範本右上部分的<b>編輯</b>。</li> <li>b 按一下您要開啟之容器右上部分的<b>編輯</b>。</li> </ol>
編輯映像。	按一下映像的 <b>佈建</b> 按鈕旁邊的箭頭，然後按一下 <b>輸入其他資訊</b> 。

- 5 按一下**基本**索引標籤。
- 6 在**服務**文字方塊中，輸入容器相依的服務清單 (以逗號分隔)。
- 7 在**別名**文字方塊中，輸入服務的說明性名稱或以逗號分隔的服務清單。
- 8 按一下**儲存**。

**在 容器 中設定公開的服務**

您可以透過在容器設定中提供位址和預留位置，為負載平衡器使用唯一主機名稱。

預留位置決定 URL 的自動產生部分的位置。此值對每個主機名稱唯一。位址支援 **%s** 格式字元，以指定預留位置所在之處。

---

**備註** 如果不使用預留位置，會將其定位為主機名稱的前置詞或後置詞，具體取決於系統組態。

---

如果您建置包括必須公開且必須縮小和擴充之服務的應用程式，建議您使用可指向每個節點的申請的負載平衡器。佈建應用程式後，一旦 vRealize Automation 縮小或擴充服務，就會更新負載平衡器組態。

**必要條件**

- 確認支援的 vRealize Automation 部署中已啟用 適用於 vRealize Automation 的容器。
- 確認您具有**容器管理員**或**容器架構設計人員**角色權限。

**程序**

- 1 登入 vRealize Automation。
- 2 按一下**容器**索引標籤。
- 3 在左窗格中選取**程式庫 > 範本**。
- 4 編輯範本或映像。

選項	說明
編輯範本	<ol style="list-style-type: none"> <li>a 按一下您要開啟之範本右上部分的<b>編輯</b>。</li> <li>b 按一下您要開啟之容器右上部分的<b>編輯</b>。</li> </ol>
編輯映像。	按一下映像的 <b>佈建</b> 按鈕旁邊的箭頭，然後按一下 <b>輸入其他資訊</b> 。

- 5 按一下**網路**索引標籤。
- 6 在**位址**文字方塊中，輸入預留位置的位置。  
位址主機充當虛擬主機。若要存取位址主機，您可以在 **etc/hosts** 檔案中新增對應資訊，或使用將容器位址對應至主機名稱的 DNS。
- 7 在**容器連接埠**文字方塊中，輸入用於公開服務的連接埠號碼。  
使用表單中提供的範例格式。如果您的容器應用程式公開多個連接埠，請指定可以公開服務的內部連接埠。
- 8 按一下**儲存**。

**在 容器 中設定叢集大小和縮放**

您可以透過使用 容器 放置設定來指定叢集大小，以建立容器叢集。

設定叢集時，容器 會佈建指定數目的容器。會對叢集中所有容器之間的申請進行負載平衡。

您可以修改佈建的容器或應用程式上的叢集大小，以逐一增加或減小叢集大小。您在執行階段修改叢集大小時，應考量所有相似性篩選器和放置規則。

**必要條件**

- 確認支援的 vRealize Automation 部署中已啟用 適用於 vRealize Automation 的容器。
- 確認您具有**容器管理員**或**容器架構設計人員**角色權限。

**程序**

- 1 登入 vRealize Automation。
- 2 按一下**容器**索引標籤。
- 3 在左窗格中選取**程式庫 > 範本**。

#### 4 編輯範本或映像。

選項	說明
編輯範本	a 按一下您要開啟之範本右上部分的 <b>編輯</b> 。 b 按一下您要開啟之容器右上部分的 <b>編輯</b> 。
編輯映像。	按一下映像的 <b>佈建</b> 按鈕旁邊的箭頭，然後按一下 <b>輸入其他資訊</b> 。

#### 5 按一下**原則**索引標籤。

#### 6 設定容器叢集大小。

#### 7 按一下**儲存**。

### 在容器中設定和使用範本和映像

容器使用範本來佈建容器。

範本是可重複使用的組態，用於佈建一個容器或一套容器。在範本中，您可以定義包含連結服務的多階層應用程式。

服務定義為一或多個具有相同類型或映像的容器。

您可以根據**範本**頁面上的現有範本建立自訂容器範本，或者匯入格式正確的 YAML 檔案。您也可以佈建容器範本或映像。

#### 建立自訂容器範本

您可以建立自訂範本並使用它來定義容器。

範本是可重複使用的組態，可用於佈建一個容器或一套容器。

[範本] 頁面會根據您定義的登錄顯示可供使用的範本映像。您可以根據現有範本映像建立自訂範本，或者匯入範本或 Docker Compose 檔案。請參閱[匯入容器範本](#)或[Docker Compose 檔案](#)。

您也可以使用[從範本或映像佈建容器](#)中所述的**佈建 > 輸入其他資訊**選項，來建立自訂範本或映像。

#### 必要條件

- 確認您具有**容器管理員**角色權限。

#### 程序

##### 1 以**容器管理員**身分登入 vRealize Automation 主控台。

##### 2 按一下**容器**索引標籤。

##### 3 在左窗格中選取**程式庫 > 範本**。

將顯示列出可用於佈建的範本和映像的清單。

- [映像] 視圖中顯示已設定的範本。
- **範本**視圖中顯示現有或自訂範本。
- 在**全部**視圖中，根據您指定的登錄顯示所有可用的範本和映像。

此外，還提供**匯入**和**匯出**選項，可用於匯入或匯出範本和映像。

- 4 按一下您要包含在範本中的映像的**佈建**按鈕旁邊的箭頭。
- 5 按一下**輸入其他資訊**。
- 6 按一下**另存為範本**，將您的變更另存為 vRealize Automation 的容器中的新容器範本。

#### 後續步驟

您可以編輯範本，以供未來佈建使用。從範本佈建的現有應用程式不受佈建後對範本所做變更的影響。

#### 匯入容器範本或 Docker Compose 檔案

您可以將匯入的 Docker 容器範本或 Docker Compose YAML 檔案用作適用於 vRealize Automation 的容器中的自訂範本。

如果使用 YAML 檔案，請以文字形式輸入 YAML 檔案的內容，或瀏覽至 YAML 檔案並上傳。YAML 檔案代表範本、不同容器的組態，以及其連線。支援的格式類型為 Docker Compose YAML 和適用於 vRealize Automation 的容器 YAML。

適用於 vRealize Automation 的容器 YAML 類似於 Docker Compose，但它使用可在 vRealize Automation REST API 或 vRealize CloudClient 中顯示的 vRealize Automation 藍圖 YAML 格式。適用於 vRealize Automation 的容器 YAML 可讓您匯入現有的 Docker Compose 應用程式，以及使用容器修改、佈建和管理這些應用程式。

#### 必要條件

- 確認支援的 vRealize Automation 部署中已啟用 適用於 vRealize Automation 的容器。
- 以**容器管理員**身分登入 vRealize Automation。

如需 vRealize Automation 服務 REST API 所使用的 YAML 格式的相關資訊，請參閱《vRealize Automation API 參考》。

#### 程序

- 1 按一下**容器**索引標籤。
- 2 在左窗格中選取**程式庫 > 範本**。

將顯示列出可用於佈建的範本和映像的清單。

- [映像] 視圖中顯示已設定的範本。
- **範本**視圖中顯示現有或自訂範本。
- 在**全部**視圖中，根據您指定的登錄顯示所有可用的範本和映像。

此外，還提供**匯入**和**匯出**選項，可用於匯入或匯出範本和映像。

- 3 按一下**匯入範本或 Docker Compose** 圖示。

即會出現 [匯入範本] 頁面。

#### 4 提供 YAML 檔案內容。

選項	說明
從檔案載入	按一下 <b>從檔案載入</b> ，瀏覽到包含 YAML 檔案的目錄並選取該檔案。
輸入範本或 Docker Compose	在 <b>輸入範本或 Docker Compose</b> 文字方塊中貼上格式正確的 YAML 檔案內容。

#### 5 按一下匯入。

新範本便會出現在**範本**視圖中。

#### 從範本或映像佈建容器

您可以在您的範本視圖中從範本或映像佈建容器。

佈建程序會根據您用於佈建的範本或映像中存在的組態設定建立容器。

您可以從範本或映像佈建容器，方法是透過使用現有的組態設定或編輯組態設定後再佈建。

您也可以編輯及儲存組態設定以建立新的自訂容器範本或映像。

#### 必要條件

- 確認支援的 vRealize Automation 部署中已啟用 適用於 vRealize Automation 的容器。
- 以**容器管理員**身分登入 vRealize Automation。

#### 程序

##### 1 按一下**容器**索引標籤。

##### 2 在左窗格中選取**程式庫 > 範本**。

將顯示列出可用於佈建的範本和映像的清單。

- [映像] 視圖中顯示已設定的範本。
- **範本**視圖中顯示現有或自訂範本。
- 在**全部**視圖中，根據您指定的登錄顯示所有可用的範本和映像。

此外，還提供**匯入**和**匯出**選項，可用於匯入或匯出範本和映像。

##### 3 使用**全部**、**映像**或**範本**視圖選項來檢視要佈建的映像或範本。

#### 4 佈建範本或映像。

選項	說明
使用現有的設定佈建。	<p>a 按一下<b>佈建</b>。</p> <p>佈建申請視圖會顯示佈建成功的相關資訊。</p>
透過編輯設定佈建。	<p>a 按一下<b>佈建</b>按鈕旁的箭頭。</p> <p>b 按一下<b>輸入其他資訊</b>。</p> <p>c 在<b>佈建容器表單</b>中輸入容器的其他資訊。</p> <p>d 完成表單更新之後，按一下<b>佈建</b>來使用修改的設定進行佈建。</p> <p>e 按一下<b>另存為範本</b>，在適用於 vRealize Automation 的容器中將您的變更儲存為新的容器範本。</p> <p>佈建申請視圖會顯示佈建成功的相關資訊。</p>

#### 匯出容器範本或 Docker Compose 檔案

您可以將容器範本匯出為 Docker Compose YAML 檔案或適用於 vRealize Automation 的容器 YAML 檔案。

您可以匯入範本，透過使用 vRealize Automation REST API 或 vRealize CloudClient 以程式設計方式修改它，或在容器中以圖形方式修改。然後，可以匯出修改的檔案。例如，您可以 Docker Compose 格式匯入，然後以在 vRealize Automation 組合-服務 API 中使用的藍圖 YAML 格式匯出。但是，如果您以 Docker Compose 格式匯出範本，則不包括部分特定於容器的組態，例如健全狀況組態和相似性限制。

#### 必要條件

- 確認支援的 vRealize Automation 部署中已啟用 適用於 vRealize Automation 的容器。
- 以**容器管理員**身分登入 vRealize Automation。

如需 vRealize Automation 服務 REST API 所使用的 YAML 格式的相關資訊，請參閱《vRealize Automation API 參考》。

#### 程序

- 1 按一下**容器索引**標籤。
- 2 在左窗格中選取**程式庫 > 範本**。

將顯示列出可用於佈建的範本和映像的清單。

- [映像] 視圖中顯示已設定的範本。
- **範本**視圖中顯示現有或自訂範本。
- 在**全部**視圖中，根據您指定的登錄顯示所有可用的範本和映像。

此外，還提供**匯入**和**匯出**選項，可用於匯入或匯出範本和映像。

- 3 指向範本，然後按一下其**匯出**圖示。
- 4 系統提示時，選取輸出格式類型：
  - **YAML 藍圖**

此格式遵守 vRealize Automation 組合-服務 API 中使用的藍圖 YAML 格式。

#### ■ Docker Compose

此格式遵守 Docker Compose 應用程式中使用的 YAML 格式。

5 按一下匯出。

6 系統提示時，儲存檔案或以適當的應用程式開啟它。

## 使用容器登錄

Docker Registry 是一種無狀態的伺服器端應用程式。您可以使用適用於 vRealize Automation 的容器中的登錄儲存和散佈 Docker 映像。

若要設定登錄，您需要提供其位址、自訂登錄名稱，並選擇性地提供認證。位址必須以 HTTP 或 HTTPS 開頭，以指定登錄是否安全。如果未提供連線類型，預設會使用 HTTPS。

---

**備註** 對於 HTTP，您必須宣告連接埠 80，對於 HTTPS，您必須宣告連接埠 443。如果未指定連接埠，Docker 引擎預期會使用連接埠 5000，這會導致連線中斷。

---

---

**備註** 建議您不要使用 HTTP 登錄，因為 HTTP 的安全性不佳。如果想要使用 HTTP，您必須以如下方式修改每個主機上的 DOCKER\_OPTS 內容：

---

```
DOCKER_OPTS="--insecure-registry myregistrydomain.com:5000".
```

---

如需詳細資訊，請參閱 Docker 說明文件，網址為：<https://docs.docker.com/registry/insecure/>。

容器可透過以下方式與 Docker Registry HTTP API V1 和 V2 進行互動：

### 透過 HTTP 的 V1 (不安全，普通 HTTP 登錄)

您可以自由搜尋這種登錄，但必須使用 `--insecure-registry` 旗標手動設定每個 Docker 主機，才能根據來自不安全登錄的映像佈建容器。在設定內容後，您必須重新啟動 Docker 精靈。

### 透過 HTTPS 的 V1

在反向 Proxy (如 NGINX) 後方使用。可透過位於 <https://github.com/docker/docker-registry> 的開放原始碼取得標準實作。

### 透過 HTTPS 的 V2

位於 <https://github.com/docker/distribution> 的開放原始碼提供標準實作。

### 透過 HTTPS 的 V2 (使用基本驗證)

位於 <https://github.com/docker/distribution> 的開放原始碼提供標準實作。

### 透過 HTTPS 的 V2 (透過中央服務進行驗證)

您可以在獨立模式中執行 Docker Registry，該模式中沒有授權檢查。支援的第三方登錄為 JFrog Artifactory 和 Harbor。Docker Hub 預設已針對所有承租人啟用並且不顯示在登錄清單中，但可以使用系統內容將其停用。

**備註** Docker 通常不會與設定了未知授權機構所簽署之憑證的安全登錄進行互動。容器服務會透過自動將不受信任的憑證上傳至所有 Docker 主機，並讓主機連線至這些登錄以處理這種情況。如果無法將憑證上傳至指定主機，該主機將自動停用。

## 建立和管理容器登錄

您可以設定多個登錄，以獲得公用和私人映像的存取權。

登錄是公用或私人存放區，從中可以上傳或下載映像。您可以停用、編輯或刪除所建立的登錄。**範本**索引標籤中顯示的映像以您定義的登錄為基礎。

建立或管理登錄時，您可以按一下**認證**或**憑證**按鈕，以新增或管理認證和憑證。

### 必要條件

- 以**容器管理員**身分登入 vRealize Automation。
- 確認至少已設定一台主機，並且可用於容器網路組態。

### 程序

- 1 按一下**容器**索引標籤。
- 2 選取**程式庫 > 全域登錄**。
- 3 按一下**登錄**建立新的登錄。
- 4 輸入登錄位址。
- 5 輸入用於登錄的名稱。
- 6 從下拉式清單中選取您的登入認證。
- 7 (選擇性) 按一下**確認**以確認設定的參數有效。
- 8 按一下**儲存**新增登錄。

### 將映像新增至 [我的最愛]

若要快速存取最常用映像或主要映像，您可以將映像新增到我的最愛。

將映像新增到我的最愛時，它會出現在存放庫首頁上，無需搜尋。只有容器管理員可以在 [我的最愛] 中新增和移除映像，而所有使用者都可以檢視每個存放庫的我的最愛映像。標記為我的最愛映像會在其名稱旁顯示一個星標。

### 程序

- 1 在存放庫頁面中，從下拉式功能表中選取登錄，然後搜尋所需的映像。
- 2 按一下**佈建**旁邊的箭頭，然後選取**將映像新增至 [我的最愛]**。

隨即會顯示通知，表示映像已成功新增至 [我的最愛]，且會在映像的名稱旁邊新增一個星標。

## 結果

此映像會顯示在存放庫頁面上，無需搜尋。若要從我的最愛中移除映像，請在存放庫頁面上，按一下**佈建**旁邊的箭頭，然後選取**從我的最愛中移除映像**。

## 設定容器的網路資源

您可以在適用於 vRealize Automation 的容器應用程式中建立、修改容器和容器範本的網路組態，以及附加網路組態至容器和容器範本。

當佈建容器時，網路組態為內嵌式且可供使用。您可針對已新增到 vRealize Automation 藍圖的容器元件自訂網路設定。

### 為容器建立新網路

如果沒有合適的網路組態可供使用，您可以在 vRealize Automation 中建立新的網路組態。

#### 必要條件

- 確認您具有**容器管理員**、**容器架構設計人員**或**IaaS 管理員**角色權限。
- 確認至少已設定一台主機，並且可用於容器網路組態。

#### 程序

- 1 登入 vRealize Automation。
- 2 按一下**容器**索引標籤。
- 3 在左窗格中選取**部署 > 網路**。

主面板將顯示可以做為容器部署一部分進行佈建的現有網路組態。網路組態包括從新增的 Docker 主機收集的組態和在 vRealize Automation 中建立的組態。表示網路組態的圖示將顯示網路和 IPAM 驅動程式、子網路、閘道和 IP 範圍資訊、使用網路組態的容器數目和主機數目。

- 4 按一下 **+網路**。
- 5 輸入網路的名稱。

在您建立完新組態後，將附加具有唯一識別碼的名稱值。

- 6 (選擇性) 若要新增更詳細的組態設定，請選取**進階**核取方塊。

其他網路組態設定會顯示在 [新增網路] 面板中。

## 7 設定進階網路組態設定。

選項	說明
<b>IPAM 組態</b>	<p><b>子網路</b></p> <p>提供對於此網路組態具唯一性的子網路和開道位址。這些值不得與同一容器主機上的任何其他網路重疊。</p>
<b>自訂內容</b>	<p>您可以選擇性地為新網路組態指定自訂內容。</p> <p><b>containers.ipam.driver</b></p> <p>僅與容器搭配使用。指定將容器網路元件新增至藍圖時使用的 IPAM 驅動程式。支援的值取決於容器主機環境中所安裝的驅動程式 (它們在該環境中使用)。例如, 支援的值可能是 <b>infoblox</b> 或 <b>calico</b>, 取決於容器主機上安裝的 IPAM 外掛程式。</p> <p>此內容名稱和值區分大小寫。您新增內容值時不會驗證它。如果在佈建時指定的驅動程式不存在於容器主機上, 則會傳回錯誤訊息且佈建失敗。</p> <p><b>containers.network.driver</b></p> <p>僅與容器搭配使用。指定將容器網路元件新增至藍圖時使用的網路驅動程式。支援的值取決於容器主機環境中所安裝的驅動程式 (它們在該環境中使用)。依預設, Docker 提供的網路驅動程式包括橋接、重疊和 <b>macvlan</b>, 而虛擬容器主機 (VCH) 提供的網路驅動程式包括橋接驅動程式。也可能提供第三方網路驅動程式, 例如 <b>weave</b> 和 <b>calico</b>, 取決於容器主機上安裝的網路外掛程式。</p> <p>此內容名稱和值區分大小寫。您新增內容值時不會驗證它。如果在佈建時指定的驅動程式不存在於容器主機上, 則會傳回錯誤訊息且佈建失敗。</p>

**備註** 如果建立不具進階設定的網路, vRealize Automation 會自動提供這些設定。

8 從下拉式功能表中選取要與網路連線的主機。

9 按一下 **建立**。

### 將網路新增至容器範本

您可以新增網路組態到容器範本, 以將容器相互連線。會針對使用此範本的任何應用程式自動實作此網路組態。您可以新增現有網路或設定並新增網路 (如有必要)。

#### 必要條件

- 確認您有範本可用。如果沒有, 必須先建立一個。
- 確認您具有 **容器管理員**、**容器架構設計人員** 或 **IaaS 管理員** 角色權限。
- 確認至少已設定一台主機, 並且可用於容器網路組態。

#### 程序

- 1 登入 vRealize Automation。
- 2 按一下 **容器索引** 標籤。

### 3 在左窗格中選取**程式庫 > 範本**。

圖示陣列會顯示可用於佈建的範本和映像。

### 4 (選擇性) 透過按一下圖示上方右上方標頭中的**視圖: 範本**，來修改視圖以僅顯示範本。

### 5 按一下您要自訂的範本右上方區段中的**編輯**。

即會出現「編輯範本」頁面，其中顯示容器圖示和一個帶有加號的空白圖示。

### 6 指向空白圖示。

即會出現**新增網路**圖示。

### 7 按一下**新增網路**圖示。

[新增網路] 面板隨即顯示。

### 8 新增現有網路，或建立和新增網路。

選項	說明
新增現有網路。	a 按一下 <b>現有</b> 核取方塊。 b 按一下 <b>名稱</b> 欄位中的位置，以顯示現有網路清單。 c 選取您要使用的網路，然後按一下 <b>儲存</b> 。
設定和新增網路。	a 輸入網路的名稱。 b 若要新增更多詳細的組態設定，請按一下 <b>進階</b> 核取方塊。 c 按一下 <b>儲存</b> 。

### 9 透過將網路連接器圖示從容器拖曳至代表網路的水平圖示上，來將網路連線至容器。

## 設定容器的磁碟區

您可以在 適用於 vRealize Automation 的容器 應用程式中建立、修改容器和容器範本的磁碟區，以及附加磁碟區至容器和容器範本。

適用於 vRealize Automation 的容器 將使用 Docker 磁碟區進行持續性資料管理。藉由磁碟區，您可以執行下列工作：

- 在相同主機內的不同容器之間共用磁碟區。
- 立即更新資料。
- 刪除容器後，儲存磁碟區資料。

### 為容器建立新磁碟區

若要延伸容器儲存區，必須先建立資料磁碟區。

#### 必要條件

- 確認您具有**容器管理員**、**容器架構設計人員**或**IaaS 管理員**角色權限。
- 確認至少已設定一台主機，並且可用於容器磁碟區組態。

**程序**

- 1 登入 vRealize Automation。
- 2 按一下**容器**索引標籤。
- 3 在左窗格中選取**部署 > 磁碟區**。

主面板顯示可連線至已部署容器的現有磁碟區組態。磁碟區組態包括從新增的 Docker 主機收集的組態和在 vRealize Automation 中建立的組態。磁碟區執行個體顯示驅動程式、範圍和驅動程式選項。

- 4 按一下 **+磁碟區**。
- 5 輸入磁碟區的名稱。  
在您建立完組態後，將附加具有唯一識別碼的名稱值。
- 6 在**驅動程式**文字方塊中，輸入要使用的磁碟區外掛程式的驅動程式。如果未輸入任何內容，將使用 local 做為預設值。
- 7 (選擇性) 若要新增更多詳細的組態設定，請按一下**進階**核取方塊。  
將出現其他組態設定。
- 8 (選擇性) 設定進階磁碟區設定。

選項	說明
驅動程式選項	指定要使用的驅動程式選項。選項視您正在使用的磁碟區外掛程式而定。
自訂內容	為新組態指定自訂內容。

- 9 從下拉式功能表中選取要與磁碟區連線的主機。
- 10 按一下**建立**。  
[建立磁碟區] 面板消失，新增的磁碟區顯示在 [磁碟區] 索引標籤中。

**後續步驟****將磁碟區新增至容器範本****將磁碟區新增至容器範本**

透過將磁碟區新增至範本，將其連線至容器。

**必要條件**

- 確認您有範本可用。如果沒有，必須先建立一個。
- 確認您具有**容器管理員**、**容器架構設計人員**或 **IaaS 管理員**角色權限。
- 確認至少已設定一台主機，並且可用於容器磁碟區組態。

**程序**

- 1 登入 vRealize Automation。
- 2 按一下**容器**索引標籤。

**3** 在左窗格中選取**程式庫 > 範本**。

圖示陣列會顯示可用於佈建的範本和映像。

**4** (選擇性) 透過按一下圖示上方右上方標頭中的**視圖: 範本**，來修改視圖以僅顯示範本。**5** 按一下您要自訂的範本右上方區段中的**編輯**。

[編輯範本] 頁面隨即出現，顯示容器圖示，包括帶有加號的空白圖示。

**6** 將游標暫留在帶有加號的空白圖示上，直到**新增磁碟區**圖示顯示。**7** 按一下**新增磁碟區**圖示。**8** 新增現有磁碟區，或建立和新增磁碟區。

選項	說明
新增現有磁碟區。	a 按一下 <b>現有</b> 核取方塊。 b 在 <b>名稱</b> 欄位中按一下，以顯示現有磁碟區清單。 c 選取您要使用的磁碟區，然後按一下 <b>儲存</b> 。
設定和新增磁碟區。	a 輸入磁碟區的名稱。 b 在 <b>驅動程式</b> 文字方塊中，輸入要使用的磁碟區外掛程式的驅動程式。如果沒有使用外部儲存系統，請輸入 <b>local</b> 。 c 若要新增更多詳細的組態設定，請按一下 <b>進階</b> 核取方塊。 d 按一下 <b>儲存</b> 。

[新增磁碟區] 面板消失，且新增的磁碟區在 [編輯範本] 頁面中的容器圖示下方顯示為水平圖示。磁碟區圖示也顯示在容器圖示的下框線上。

**9** 透過將磁碟區連接器圖示從容器拖曳至代表磁碟區的水平圖示上，將磁碟區連線至容器。**10** (選擇性) 按一下容器路徑，以變更掛接磁碟區的位置。**後續步驟**[從範本或映像佈建容器](#)**建立和設定 PKS 容器**

Pivotal 容器服務 (PKS) 可讓企業和服務提供者簡化以 Kubernetes 為基礎的容器服務的部署和作業。

使用 PKS 容器可以提供下列重要功能：

- 高可用性
  - PKS 具有內建容錯功能，可搭配 Kubernetes 叢集的例行健全狀況檢查和自我修正功能。
- 進階網路和安全性
  - PKS 與 NSX-T 深度整合，可進行進階容器網路活動，包括微分割、負載平衡及安全性原則。
- 最佳化作業
  - PKS 提供 Kubernetes 的叢集部署和生命週期管理。

- 多承租人

- PKS 支援多承租人以在企業和雲端服務中進行工作負載隔離和隱私權保護。

### 新增 PKS 端點

在建立 PKS 容器之前，您必須先新增 PKS 端點。

建立 PKS 容器的第一步是新增 PKS 端點。PKS 端點可讓您連結計劃、現有 Kubernetes 叢集和業務群組。

#### 必要條件

- 容器管理員權限
- PKS 認證
- UAA 位址
- PKS 端點位址

#### 程序

- 1 使用路徑 **身分識別管理 > 認證** 導覽至認證，以建立和儲存您的 PKS 認證。
- 2 選取 **PKS 端點 > 建立端點**。
- 3 輸入 PKS 端點的詳細資料，並測試連線，然後再進行儲存。

如果測試失敗，請確認 PKS 認證、UAA 位址和 PKS 端點位址是否正確。您可能必須對這些位址執行 Ping 動作，以確認其是否處於作用中狀態。重試連線。

- 4 按一下 **建立** 以儲存您的 PKS 端點。

---

**備註** 如果顯示 [驗證憑證] 視窗，您可以選取 **顯示憑證** 以檢視憑證詳細資料。按一下 **是** 以繼續並儲存您的端點。

---

#### 結果

您的 PKS 端點已儲存。儲存 PKS 端點後，您可以按一下該端點以檢視與其相關聯的可用 Kubernetes 叢集。如果未在 vRealize Automation 內登錄該叢集，已申請資料行會具有值 **否**。若要登錄，您需要 **新增叢集**。如果您想要編輯您的端點，請按一下 PKS 端點名稱，然後修改其詳細資料。您可以透過選取並按一下 **移除** 來移除端點。

#### 將 PKS 端點指派給業務群組

建立 PKS 端點後，您可以指派給特定業務群組來授與存取權限。

建立 PKS 端點後，您可以透過將計劃指派給特定業務群組來授與端點的存取權限。這可用於限制某些群組對特定功能的存取權限。

---

**備註** 您可以在 PKS 單獨建立計劃。無法在 vRealize Automation 中新增或修改計劃。

---

**必要條件**

- 容器管理員權限
- 現有 PKS 端點

**程序**

- 1 開啟 PKS 端點，然後按一下**計劃指派**。
- 2 從群組清單中選取所需的群組，並從計劃清單中選取所需的計劃。

---

**備註** 使用 + 和 - 按鈕，您可以將多個計劃指派給每個業務群組，並將相同的計劃指派給多個業務群組。

---

- 3 按一下**儲存**以儲存您的計劃指派。

**申請新的 PKS 叢集**

如果您需要的叢集組態不存在，您可針對現有 PKS 端點要求新叢集。

做為容器開發人員或容器管理員，您可以為 PKS 端點申請新叢集。每個 PKS 端點可包含多個叢集。建立新叢集後，您可以使用**新增叢集**將其新增至您的環境，並根據需求加以佈建。

**必要條件**

- 現有 PKS 端點
- 容器開發人員或容器管理員權限

**程序**

- 1 選取 **PKS 叢集 > 新增叢集**。
- 2 選取 PKS 端點。

在選取 PKS 端點後，會根據業務群組可用的計劃自動填入計劃。

- 3 輸入叢集的詳細資料。

---

**備註** 雖然 worker 節點數已由計劃定義，但您可以視需要修改該數目。

---

- 4 選取連線至此叢集的方式：
  - 主要主機名稱 - 使用叢集的主機名稱進行連線 (假設存在 DNS 記錄)。
  - 主節點 IP - 使用叢集的 IP 位址進行連線。
- 5 按一下**建立**。

**結果**

將建立新的叢集，並顯示在 PKS 叢集首頁上。

**新增 PKS 叢集**

建立 PKS 端點後，您可以將可用的關聯叢集登錄到 vRealize Automation。

建立 PKS 端點後，您可以將叢集新增至 vRealize Automation 來登錄相關聯的叢集。登錄叢集後，您就可以在這些叢集上佈建單一映像。

#### 必要條件

- 容器管理員權限
- 具有可用叢集的 PKS 端點

#### 程序

- 1 確認您是將叢集新增至正確的業務群組。業務群組名稱列於左上方窗格中。若要在業務群組之間切換，請按一下**群組**。
- 2 選取 **PKS 叢集 > 新增叢集**。
- 3 選取要填入可用叢集的 PKS 端點。
- 4 選取連線至此叢集的方式：
  - 主要主機名稱 - 使用叢集的主機名稱進行連線 (假設存在 DNS 記錄)。
  - 主節點 IP - 使用叢集的 IP 位址進行連線。
- 5 按一下**新增**。

#### 結果

叢集將顯示在 [PKS 叢集] 頁面上。

#### PKS 叢集詳細資料

叢集詳細資料提供編輯叢集以及與叢集互動的相關資訊和工具。

您可以透過按一下 **PKS 叢集** 頁面中的叢集名稱，檢視和修改現有 PKS 叢集。此外，叢集詳細資料包含可用於與叢集互動的互動工具，以提供更複雜的組態。

---

**備註** 您只能編輯叢集的 worker 節點數目。

---

#### 儀表板

儀表板欄位狀態指示是否已安裝 Kubernetes 儀表板。如果已安裝，您可以按一下**已安裝**並登入，存取儀表板。

---

**備註** 必須在叢集上設定儀表板，以便進行基本驗證。如果不進行基本驗證，則無法登入。

---

#### Kubeconfig

kubeconfig 連結是叢集的可下載組態檔。您可以容器開發人員身分使用此組態檔，以在命令列提示視窗中連線至 Kubernetes 叢集並加以設定。例如，使用 **kubect1** 命令。

#### 在 Kubernetes 叢集上佈建單一映像

vRealize Automation 中的容器功能可讓您在 PKS 叢集上佈建單一映像。

新增 PKS 叢集後，您可以在叢集上設定單一映像，做為 Kubernetes 網繭和部署的組合。

**必要條件**

- 容器開發人員權限
- PKS 叢集

**程序**

- 1 瀏覽至**程式庫 > 存放庫**。
- 2 從下拉式功能表中選取所需的登錄。
- 3 使用存放庫文字方塊搜尋登錄中的現有映像。
- 4 在所需的映像圖示上按一下**佈建**。
- 5 輸入佈建詳細資料，然後按一下**佈建**。

**結果**

選取的映像會佈建在 Kubernetes 叢集上，並將顯示在側邊列的**申請**視窗。它還會顯示在 **Kubernetes > 部署**和 **Kubernetes > 網繭**下方，以用於驗證。

---

**備註** 您也可以透過下載 kubeconfig 檔案，並使用命令 **kubect1** 佈建您的叢集。如需詳細資訊，請參閱 [PKS 叢集詳細資料](#)。

---

## 在預設的 vRealize Orchestrator 伺服器上安裝其他外掛程式

您可透過使用 vRealize Orchestrator 組態介面在預設 vRealize Orchestrator 伺服器上安裝其他套件和外掛程式。

您可以在預設 vRealize Orchestrator 伺服器上安裝其他外掛程式，並將工作流程與 XaaS 搭配使用。

您也可以針對組態在預設 vRealize Orchestrator 伺服器上匯入其他套件，做為 vRealize Automation 外部 IPAM 提供者端點類型。例如，如需取得、匯入及設定 Infoblox IPAM 套件的相關資訊，請參閱[提供第三方 IPAM 提供者支援的檢查清單](#)。

套件檔案 (.package) 和外掛程式安裝檔案 (.vmoapp 或 .dar) 皆可從 VMware Solution Exchange 取得，網址為 [https://solutionexchange.vmware.com/store/category\\_groups/cloud-management](https://solutionexchange.vmware.com/store/category_groups/cloud-management)。如需外掛程式檔案的相關資訊，請參閱 vRealize Orchestrator 外掛程式說明文件，網址為 [https://www.vmware.com/support/pubs/vco\\_plugins\\_pubs.html](https://www.vmware.com/support/pubs/vco_plugins_pubs.html)。

如需有關安裝新外掛程式的詳細資訊，請參閱《安裝和設定 VMware vCenter Orchestrator》。

## 與 Active Directory 原則搭配使用

Active Directory 原則定義機器記錄的內容 (例如，網域) 以及在其中使用 vRealize Automation 藍圖建立記錄的組織單位。

如果您將原則套用至業務群組，則來自業務群組成員的所有機器申請將新增至指定的組織單位。您可以為不同組織單位建立不同原則，並將不同原則套用至不同業務群組。

## 使用自訂內容覆寫 Active Directory 原則

使用提供的 Active Directory 自訂內容，您可以覆寫 Active Directory 原則、網域、組織單位以及部署時特定藍圖上的其他值。

提供的 Active Directory 自訂內容清單包含在《自訂內容參考》中。自訂內容前置詞是 `ext.policy.activedirectory`。

除了提供的內容外，您可以建立自己的自訂內容。您的自訂內容前置詞必須是 `ext.policy.activedirectory`。例如，`ext.policy.activedirectory.domain.extension` 或 `ext.policy.activedirectory.yourproperty`。內容會傳遞至您的自訂 vRealize Orchestrator Active Directory 工作流程。

如需有關自訂內容的詳細資訊，請參閱《自訂內容參考》。視您覆寫的值而定，您可能需要建立內容定義。例如，您可以建立從 vRealize Automation 擷取可用 Active Directory 原則的內容定義。此外，您也可以建立允許申請使用者從兩個或多個備用組織單位中進行選取的定義。請參閱《自訂內容參考》。

## 建立並套用 Active Directory 原則

您可以建立一或多個 Active Directory 原則，以便您可以將不同原則指派給不同業務群組。根據業務群組成員資格，您可以使用不同原則將機器記錄新增至不同組織單位。

如有必要，您可以覆寫指派的 Active Directory 原則。

### 程序

#### 1 建立 Active Directory 原則

您可以建立 Active Directory 原則來定義當使用者部署機器時，記錄新增至 Active Directory 執行個體中的位置。您可以為業務群組指派原則，以便由業務群組成員部署的所有機器產生於指定組織單位建立的記錄。

#### 2 案例：新增自訂內容至藍圖以覆寫 Active Directory 原則

做為開發業務群組的藍圖架構設計人員，您擁有包含應用程式機器和資料庫機器的藍圖。您想將資料庫機器記錄新增至與套用的 Active Directory 原則不同的組織單位。

### 建立 Active Directory 原則

您可以建立 Active Directory 原則來定義當使用者部署機器時，記錄新增至 Active Directory 執行個體中的位置。您可以為業務群組指派原則，以便由業務群組成員部署的所有機器產生於指定組織單位建立的記錄。

當您想要機器由不同的業務群組部署，以擁有不同的網域或將其新增至不同的 Active Directory 執行個體時，您可以建立不同的 Active Directory 原則。

### 必要條件

- 驗證您已建立 Active Directory 端點。請參閱[設定 Active Directory 外掛程式做為端點](#)。
- 如果您使用外部 vRealize Orchestrator 伺服器，請確認正確設定它。請參閱[設定外部 vRealize Orchestrator 伺服器](#)。
- 以**承租人管理員**身分登入 vRealize Automation。

**程序**

- 1 選取**管理 > Active Directory 原則**。
- 2 按一下**新增**圖示 (+)。
- 3 設定 Active Directory 原則詳細資料。

選項	說明
識別碼	輸入永久值。 該值不可包含任何空格或特殊字元。 稍後您無法變更該值。您只能用其他識別碼重新建立原則。
說明	原則的說明。
Active Directory 端點	選取為其建立此原則的 Active Directory 端點。
網域	輸入根網域。格式為 <i>mycompany.com</i> 。
組織單位	輸入此原則的組織單位辨別名稱。 階層必須以逗號分隔的清單輸入。例如， ou=development,dc=corp,dc=domain,dc=com。

- 4 按一下**確定**。

**結果**

vRealize Orchestrator Active Directory 端點即已新增至清單。您可以在業務群組中套用此原則，也可以在藍圖或業務群組中使用此原則。

**後續步驟**

- 若要提供多個原則選項，請建立多個原則。
- 部署藍圖時，若要根據業務群組成員資格將記錄新增至 Active Directory，請將適當的 Active Directory 原則新增至業務群組。請參閱[建立業務群組](#)。建立業務群組時，您可以套用原則，也可以稍後新增。
- 若要覆寫特定藍圖業務群組的 Active Directory 原則，可將 Active Directory 自訂內容新增至藍圖。請參閱[案例：新增自訂內容至藍圖以覆寫 Active Directory 原則](#)。

**案例：新增自訂內容至藍圖以覆寫 Active Directory 原則**

做為開發業務群組的藍圖架構設計人員，您擁有包含應用程式機器和資料庫機器的藍圖。您想將資料庫機器記錄新增至與套用的 Active Directory 原則不同的組織單位。

您有已套用至開發業務群組的現有原則。此原則會將機器記錄新增至 ou=development,dc=corp,dc=domain,dc=com。您想將所有資料庫機器新增至 ou=databases,dc=corp,dc=domain,dc=com。在包含資料庫伺服器的藍圖中，您覆寫 Active Directory 組織單位，以新增資料庫機器記錄至 ou=databases,dc=corp,dc=domain,dc=com。

此案例做出以下假設：

- 您的 Active Directory 包含用於開發和資料庫的組織單位。

- 您有包含於服務中的測試藍圖，並且服務已授權。

除了這個顯示如何覆寫原則的簡單範例外，在部署藍圖時，您還可以將自訂內容用於 Active Directory 原則，對 Active Directory 進行其他變更。請參閱[與 Active Directory 原則搭配使用](#)。

#### 必要條件

- 確認您至少有一個 Active Directory 原則。請參閱[建立 Active Directory 原則](#)。例如，您建立開發原則，新增記錄至 `ou=development,dc=corp,dc=domain,dc=com`。
- 確認您有已套用 Active Directory 原則的業務群組。請參閱[建立業務群組](#)。例如，您的開發業務群組使用開發原則。

#### 程序

- 1 在您的測試藍圖中，選取畫布中的資料庫機器。
- 2 按一下**內容索引**標籤。
- 3 按一下**自訂內容索引**標籤。
- 4 按一下**新增**圖示 (+)。
- 5 新增自訂內容以變更預設組織單位。
  - a 在**名稱**文字方塊中，輸入 `ext.policy.activedirectory.orgunit`。
  - b 在**值**文字方塊中，輸入 `ou=databases,dc=corp,dc=domain,dc=com`。
  - c 取消選取**可覆寫**。
  - d 按一下**確定**。
- 6 按一下**完成**。

#### 結果

測試藍圖包含自訂內容，但使用者在申請表單中看不到自訂內容。

#### 後續步驟

申請您的測試藍圖。確認資料庫機器的記錄已新增至資料庫組織單位，並且應用程式式機器的記錄已新增至開發組織單位。當您對結果滿意時，可將自訂內容新增至生產藍圖。

## 通知和委派的使用者喜好設定

您可以透過使用者喜好設定，覆寫系統核准者通知和通知語言喜好設定的預設組態。

若要存取使用者喜好設定，請按一下 vRealize Automation 標頭上的使用者名稱，然後選取**喜好設定**。

下列選項僅在您已做為使用者登入時可用。

表 2-21. 使用者喜好設定選項

選項	說明
指定委派	可讓您將核准申請重新指派給其他使用者。例如，您是目錄申請的核准者，但您正在休假。您可以將所有核准通知委派給一或多個核准者。此指派會立即將申請轉送給委派人。委派人會處於作用中狀態，直到您將其從清單中移除。
通知	可讓您變更通知語言，以便電子郵件訊息將透過您選擇的語言而不是預設語言傳送給您。選取語言，然後新增支援您語言喜好設定的通知訂閱。

# 提供服務藍圖給使用者

## 3

您向使用者交付隨選服務的方式如下：建立目錄項目和動作，然後透過使用權利和核准來謹慎控制可申請這些服務的使用者。

本章節討論下列主題：

- [設計藍圖](#)
- [建立設計程式庫](#)
- [使用開發人員驅動的藍圖](#)
- [組合複合藍圖](#)
- [自訂藍圖申請表單](#)
- [測試和疑難排解失敗的佈建申請](#)
- [管理服務目錄](#)

## 設計藍圖

藍圖架構設計人員將建置軟體元件、機器藍圖及自訂 XaaS 藍圖，並將這些元件組合到藍圖中，以便定義使用者從目錄申請的項目。目錄會顯示預設申請表單，您也可以為每個已發佈的藍圖建立自訂表單。

您可以建立和發佈單一機器的藍圖，或單一自訂 XaaS 藍圖，但也可以將機器元件和 XaaS 藍圖與其他建置區塊進行組合，設計出包括多個機器、網路與安全性、具有完整生命週期支援的軟體以及自訂 XaaS 功能在內的詳細目錄項目。

視您想要定義的目錄項目不同，該程序可簡單至一名基礎結構架構設計人員將一個機器元件發佈為藍圖，也可以包括多名架構設計人員建立多種不同類型元件，以設計出可供使用者申請的完整應用程式堆疊。

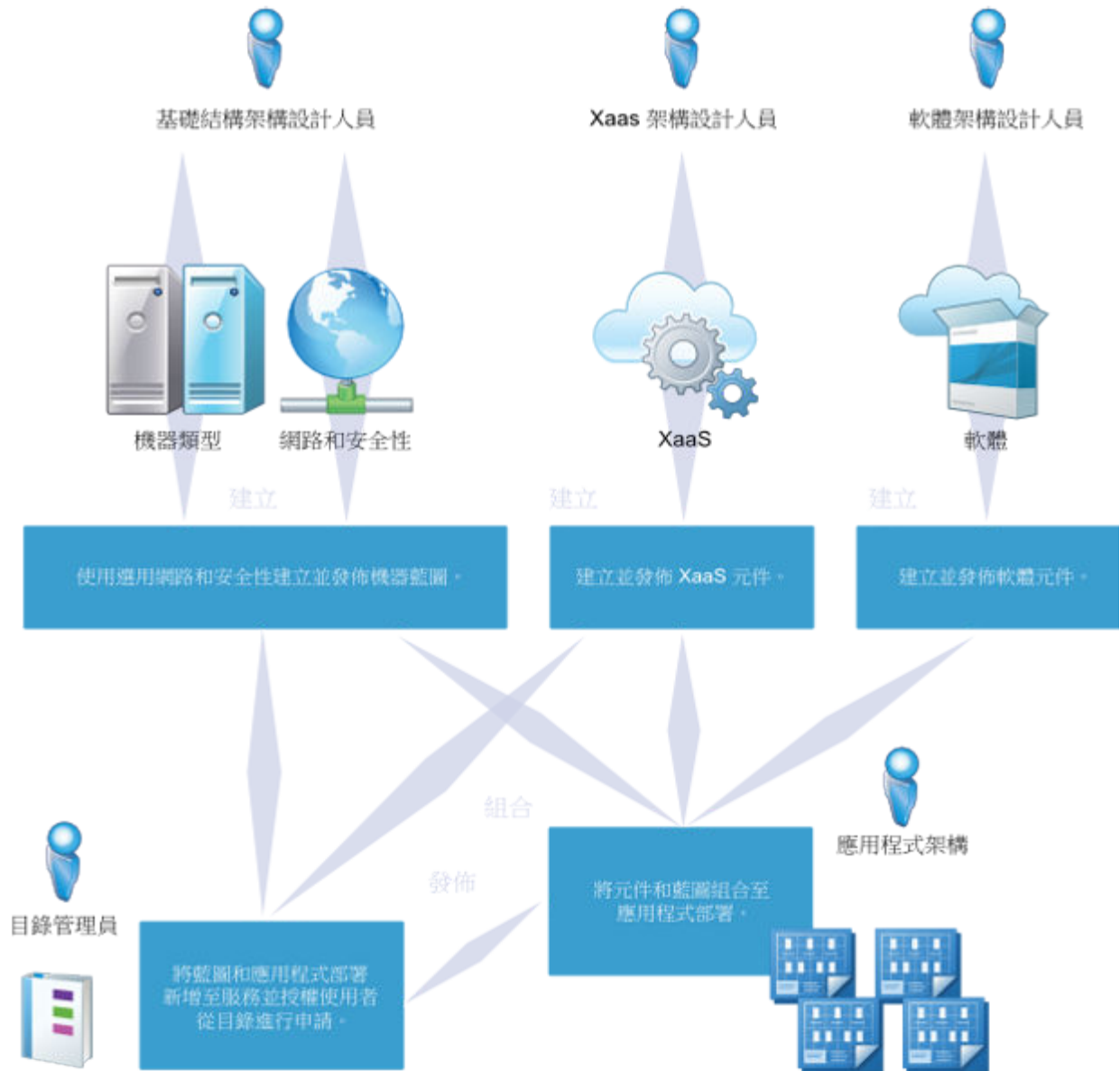

## 軟體元件

您可以建立和發佈軟體元件，以便在機器佈建期間安裝軟體，並支援軟體生命週期。例如，您可以建立一張藍圖，以供開發人員在其開發環境已安裝並設定完畢後申請機器。軟體元件自身不是目錄項目，因此您必須將其與機器元件組合才能建立目錄項目藍圖。請參閱[設計 軟體 元件](#)。

## 機器藍圖

您可以建立和發佈簡單藍圖，來佈建單一機器，也可以建立包含其他機器元件以及下列元件類型的任意組合 (選擇性) 的更複雜藍圖。

- 軟體元件
- 現有藍圖

- NSX 網路和安全性元件
- XaaS 元件
- 容器元件
- 自訂或其他元件

請參閱[設計機器藍圖](#)。

## XaaS 藍圖

您可以將 vRealize Orchestrator 工作流程發佈為 XaaS 藍圖。例如，您可以為 Active Directory 使用者建立自訂資源，並設計 XaaS 藍圖，讓管理員能夠在其 Active Directory 群組中佈建新的使用者。不使用設計索引標籤也可以建立和管理 XaaS 元件。您可透過重複使用已發佈的 XaaS 藍圖來建立應用程式藍圖，但前提是必須與至少一個機器元件組合使用。請參閱[設計 XaaS 藍圖和資源動作](#)。

## 包含多機器、XaaS 及 軟體 元件的應用程式藍圖

您可以在一張機器藍圖上新增任意數量的機器元件、軟體元件和 XaaS 藍圖，以便為使用者提供詳盡的功能。

例如，您可以為經理建立藍圖，以供其佈建新的雇用設定。可以將多個機器元件、軟體元件及 XaaS 藍圖進行組合，以便佈建新的 Active Directory 使用者。QE 經理可以申請您的 [新雇用] 目錄項目，其新進品質工程員工可在 Active Directory 中佈建，並且會為其提供兩台正常運作的虛擬機器 — 一台 Windows 和一台 Linux，每台均配備在這些環境中執行測試案例所需的全部軟體。

## 建立設計程式庫

您可以建立程式庫來容納可重複使用的藍圖元件，讓架構設計人員能夠組合到應用程式藍圖中，以提供精密的隨選服務給使用者。

建立最小藍圖設計元件的程式庫：單一機器藍圖、軟體 元件和 XaaS 藍圖，然後以全新不同的方式組合這些基礎建置區塊，以建立精密的目錄項目，將更高階的功能交付給使用者。

請注意，可在 <https://solutionexchange.vmware.com> 和 <https://code.vmware.com> 中的 VMware Solution Exchange 處取得範例藍圖。

表 3-1. 建立設計程式庫

目錄項目	角色	元件	說明	詳細資料
機器	基礎結構架構設計人員	在 <b>藍圖</b> 索引標籤上建立機器藍圖。	您可以建立機器藍圖，以便快速交付虛擬、私有和公有或混合雲機器給使用者。  目錄管理員可以將已發佈的機器藍圖作為獨立藍圖包含在目錄中，但是您也可以將機器藍圖與其他元件合併，以建立更精密的目錄項目，其中包含多個機器藍圖、軟體 或 XaaS 藍圖。	<a href="#">設定機器藍圖</a>
機器上的 NSX 網路與安全性	基礎結構架構設計人員	將 NSX 網路與安全性元件新增至 <b>藍圖</b> 索引標籤上的 vSphere 機器藍圖。	您可以設定網路與安全性元件，例如網路設定檔和安全群組，以允許虛擬機器透過實體和虛擬網路安全有效率地相互通訊。  您必須先將網路與安全性元件與至少一個 vSphere 機器元件合併，然後目錄管理員才能將其包含在目錄中。您只能將 NSX 網路與安全性元件套用至 vSphere 機器藍圖。	<a href="#">使用 NSX 設定設計藍圖</a>
機器上的軟體	軟體架構設計人員 若要將軟體元件成功新增至設計畫布，您還必須具有目標目錄的業務群組成員、業務群組管理員或承租人管理員角色存取權。	在 <b>軟體</b> 索引標籤上建立並發佈 軟體 元件，然後與 <b>藍圖</b> 索引標籤上的機器藍圖合併。	將 軟體 元件新增到您的機器藍圖，以便在雲端環境中標準化、部署、設定、更新及擴充複雜應用程式。這些應用程式範圍廣泛，從簡單的 Web 應用程式到精密的自訂應用程式和封裝的應用程式。  軟體 元件無法單獨出現在目錄中。您必須先建立和發佈 軟體 元件，然後再組合包含至少一個機器的應用程式藍圖。	<a href="#">建立軟體元件</a>
自訂 IT 服務	XaaS 架構設計人員	在 <b>XaaS</b> 索引標籤上建立並發佈 XaaS 藍圖。	您可以建立 XaaS 目錄項目，將 vRealize Automation 功能延伸到機器、網路、安全性及軟體佈建之外。使用現有 vRealize Orchestrator 工作流程和外掛程式，或在 vRealize Orchestrator 中自訂您開發的指令碼，您可以自動化任何 IT 服務的交付。  已發佈的 XaaS 藍圖可由目錄管理員做為獨立藍圖包含在目錄中，但是，您也可以將其與 <b>藍圖</b> 索引標籤上的其他元件合併，以建立更精密的目錄項目。	<a href="#">設計 XaaS 藍圖和資源動作</a>
將已發佈的藍圖建置區塊組合到新的目錄項目	<ul style="list-style-type: none"> <li>■ 應用程式架構設計人員</li> <li>■ 基礎結構架構設計人員</li> <li>■ 軟體架構設計人員</li> </ul>	將其他機器藍圖、XaaS 藍圖和 軟體 元件與 <b>藍圖</b> 索引標籤上的至少一個機器元件或機器藍圖合併。	您可以重複使用已發佈的元件和藍圖，以全新方式合併它們來建立 IT 服務套件，將精密的功能交付給使用者。	<a href="#">組合複合藍圖</a>

## 設計機器藍圖

機器藍圖是機器的完整規格，可決定機器的屬性、佈建方式以及其原則和管理設定。視您建立的目錄項目的複雜程度而定，您可以將藍圖中的一或多個機器元件與設計畫布中的其他元件結合，以建立更精密的目錄項目，這包括網路和安全性、軟體 元件、XaaS 元件以及其他藍圖元件。

## 適用於虛擬佈建的高效率空間儲存

高效率空間儲存技術透過僅使用機器運作實際需要的儲存區，消除了傳統儲存方法效率低下的情況。通常，這只是實際配置給機器之儲存區的一小部分。vRealize Automation 支援兩種使用高效率空間技術進行佈建的方法：Thin Provisioning 及 FlexClone 佈建。

使用標準儲存區時，配置給已佈建機器的儲存區也會受到該機器的完全認可，即使機器電源關閉也是如此。這可能會極大地浪費儲存資源，因為實際上幾乎沒有虛擬機器會使用為其配置的所有儲存區，就如同幾乎沒有實體機器會使用整個完整的磁碟運作一樣。採用高效率空間儲存技術後，會分別對配置的儲存區及已使用的儲存區進行追蹤，並且只有已使用的儲存區會受到已佈建機器的完全認可。

### Thin Provisioning

所有虛擬佈建方法均支援 Thin Provisioning。視虛擬化平台、儲存區類型及預設儲存區組態而定，在機器佈建期間可能會始終使用 Thin Provisioning。例如，對於使用 NFS 儲存區的 vSphere ESX Server 整合，會始終採用 Thin Provisioning。但對於使用本機或 iSCSI 儲存區的 vSphere ESX Server 整合，如果已在藍圖中指定自訂內容 `VirtualMachine.Admin.ThinProvision`，則僅會使用 Thin Provisioning 來佈建機器。如需有關 Thin Provisioning 的詳細資訊，請參閱虛擬化平台所提供的說明文件。

### Net App FlexClone 佈建

如果在使用網路檔案系統 (NFS) 儲存區及 FlexClone 技術的 vSphere 環境中工作，則可以為 Net App FlexClone 佈建建立藍圖。

只能使用 NFS 儲存區，否則機器佈建會失敗。可以為其他類型的機器佈建指定 FlexClone 儲存區路徑，但 FlexClone 儲存區路徑的運作方式與標準儲存區類似。

以下是使用 FlexClone 技術佈建機器所需步驟之順序的高層級概觀：

- 1 IaaS 管理員建立 NetApp ONTAP 端點。請參閱[端點設定參考](#)。
- 2 IaaS 管理員在端點上執行資料收集，使該端點可顯示於計算資源及保留區頁面上。  
如果 NetApp ONTAP 端點存在並且主機為虛擬主機，則 FlexClone 選項會顯示在端點資料行中的 [保留區] 頁面上。如果存在 NetApp ONTAP 端點，則 [保留區] 頁面會顯示指派給儲存區路徑的端點。
- 3 網狀架構管理員會建立 vSphere 保留區、啟用 FlexClone 儲存區並指定使用 FlexClone 技術的 NFS 儲存區路徑。請參閱[為 Hyper-V、KVM、SCVMM、vSphere 或 XenServer 建立保留區](#)。
- 4 基礎結構架構設計人員或其他授權的使用者可為 FlexClone 佈建建立藍圖。

## 瞭解和使用藍圖參數化

您可以使用元件設定檔來參數化藍圖。您可以透過選擇小型、中型或大型虛擬機器來建立單一藍圖，而不是針對特定部署類型建立小型、中型和大型藍圖。使用者可以在部署目錄項目時選取其中一個大小。

元件設定檔可盡量減少藍圖散亂並簡化目錄供應項目。您可以使用元件設定檔定義藍圖中的 vSphere 機器元件。可用的元件設定檔類型為 **Size** 和 **Image**。將元件設定檔新增至機器元件時，元件設定檔設定會覆寫機器元件上的其他設定，例如 CPU 數目或儲存區數量。

元件設定檔僅適用於 vSphere 機器元件。

如需為 **Size** 和 **Image** 元件設定檔定義值集的相關資訊，請參閱《自訂內容參考》中的。

如需為藍圖中的 vSphere 機器元件新增元件設定檔和所選值集的相關資訊，請參閱 [vRealize Automation 中的 vSphere 機器元件設定](#)。

如需使用從 OVF 匯入的設定新增元件設定檔資訊的相關資訊，請參閱[從 OVF 設定要佈建的藍圖](#)。

如需在申請機器佈建時使用元件設定檔的相關資訊，請參閱[使用參數化藍圖申請機器佈建](#)。

您可以建立在針對藍圖 (相對於 **Size** 和 **Image** 元件設定檔的值集條件) 申請機器佈建時需要事先核准的核准原則。如需詳細資訊，請參閱[基於虛擬機器原則類型的核准原則範例](#)。

---

## 備註

---

如需在從目錄申請機器佈建時使用藍圖參數化的相關資訊，請參閱[使用參數化藍圖申請機器佈建](#)。

## 設定機器藍圖

將機器元件做為獨立藍圖進行設定和發佈，以便其他架構設計人員將其做為應用程式藍圖中的元件加以重複使用，並且目錄管理員可將其納入目錄服務中。

此程序提供藍圖建立程序的簡單概觀。如需新增的詳細資料，請參閱以下內容：

- [使用 NSX 設定設計藍圖](#)
- [瞭解和使用藍圖參數化](#)
- [藍圖內容設定](#)
- [從 OVF 設定要佈建的藍圖](#)
- [匯出和匯入藍圖和內容](#)
- [建立 Microsoft Azure 藍圖和納入資源動作](#)
- [在 vSphere 藍圖中新增組態管理功能](#)

### 必要條件

- 以**基礎結構架構設計人員**身分登入 vRealize Automation。
- 完成用於佈建的外部準備，例如建立範本 (WinPE 和 ISO)，或從管理員收集外部準備的相關資訊。
- 設定承租人。請參閱[進行承租人設定](#)。
- 設定您的 IaaS 資源。請參閱[設定 IaaS 資源的檢查清單](#)。
- 請參閱《設定 vRealize Automation》。

### 程序

- 1 選取**設計 > 藍圖**。
- 2 按一下**新增**圖示 (+)。
- 3 依照**新增藍圖**對話方塊中的提示設定一般設定。
- 4 按一下**確定**。
- 5 在 [類別] 區域中按一下**機器類型**，以顯示可用機器類型的清單。

- 6 將想要佈建的機器類型拖至設計畫布。
- 7 在每個索引標籤上輸入資訊以設定機器佈建詳細資料，如[藍圖內容設定](#)中所述。
- 8 按一下**完成**。
- 9 選取您的藍圖，然後按一下**發佈**。

## 結果

您已將機器元件做為獨立藍圖進行設定和發佈。目錄管理員可以在目錄服務中納入此機器藍圖，並授權使用者申請該藍圖。其他架構設計人員可重複使用此機器藍圖，以建立包含 軟體 元件、XaaS 藍圖或其他機器藍圖的更縝密的應用程式藍圖。

## 後續步驟

您可以將機器藍圖與 軟體 元件、XaaS 藍圖或其他機器藍圖組合起來，以建立更縝密的應用程式藍圖。請參閱[組合複合藍圖](#)和[瞭解巢狀藍圖行為](#)。

## 機器藍圖設定

您可以為整體藍圖定義組態設定和自訂內容。

### 藍圖內容設定

您可以在建立藍圖時使用[藍圖內容](#)頁面指定適用於整個藍圖的設定。建立藍圖後，您可以在 [藍圖內容] 頁面中編輯這些設定。

### 一般索引標籤

[一般] 索引標籤上的設定適用於整個 vRealize Automation 藍圖。

表 3-2. 一般索引標籤設定

設定	說明
名稱	輸入藍圖的名稱。
識別碼	識別碼欄位會根據您輸入的名稱自動進行填入。您可以立即編輯此欄位，但在儲存藍圖後，便無法再對其進行變更。識別碼在承租人內是永久且唯一的。您可以使用識別碼，以程式設計方式與藍圖互動以及建立內容繫結。
說明	摘要您的藍圖以方便其他架構設計人員瞭解。此說明也會出現在申請表單上供使用者檢視。
部署限制	指定當此藍圖用於佈建機器時可以建立的部署數目上限。
租用天數：下限和上限	輸入下限和上限值，讓使用者可以從租用長度範圍中進行選擇。租用結束時，部署會銷毀或封存。如果您不指定下限或上限值，會將租用設定為永不到期。  在 vRealize Automation 藍圖中輸入機器的租用資訊，而不是在來源端點應用程式中輸入。如果您在外部應用程式中指定租用資訊，則該資訊在 vRealize Automation 中無法辨識。

表 3-2. 一般索引標籤設定 (續)

設定	說明
封存天數	您可以指定封存期間，以在部署租用到期時暫時保留部署，而不是銷毀部署。指定 0，以在部署租用到期時銷毀部署。封存期間會在租用到期日開始。封存期間結束後，部署即銷毀。預設值為 0。
將更新傳播到現有部署	針對 CPU、記憶體或儲存區擴大的最小值-最大值範圍將會推送到從藍圖佈建的作用中部署。新範圍必須完全包含舊範圍。例如，對於原始的最小值 32 和最大值 128 (32, 128)，諸如 (16, 128)、(32, 256) 或 (2, 1000) 的變更可以在重新設定或擴充時生效，而變更 (33, 512) 或 (4, 64) 則不能。

## NSX 設定索引標籤

如果您已設定 NSX，則可在建立或編輯藍圖時，指定 NSX 傳輸區域、網路保留區原則和應用程式隔離設定。這些設定位於藍圖和藍圖內容頁面的 **NSX 設定** 索引標籤上。

如需 NSX 設定的相關資訊，請參閱在 [vRealize Automation 中使用 NSX 新增藍圖和藍圖內容頁面設定](#)。

## 內容索引標籤

在藍圖層級新增的自訂內容適用於整個藍圖，包括所有元件。如需優先順序的相關資訊，請參閱《自訂內容參考》。

表 3-3. 內容索引標籤設定

索引標籤	設定	說明
內容群組	內容群組是可重複使用的內容群組，可用來簡化將自訂內容新增到藍圖的程序。	
	新增	新增一或多個現有的內容群組並將其套用到整體藍圖。 系統提供以下與容器相關的內容群組： <ul style="list-style-type: none"> <li>■ 具有憑證驗證的容器主機內容</li> <li>■ 具有使用者/密碼驗證的容器主機內容</li> </ul>
	上移/下移	透過排列群組的優先順序，控制為每個相關內容群組指定的優先順序。清單中的第一個群組優先順序最高，其自訂內容具有第一優先順序。您還可以滑動以重新排序。
	檢視內容	檢視所選內容群組中的自訂內容。
	檢視合併的內容	如果自訂內容包含在多個內容群組中，則優先使用包含在具有最高優先順序之內容群組中的值。
自訂內容	您可以新增個別自訂內容，而非內容群組。	
	新增	新增個別自訂內容並將其套用到整體藍圖。
	名稱	輸入內容名稱。如需自訂內容及其定義清單，請參閱《自訂內容參考》。
	值	輸入自訂內容的值。
	已加密	加密內容值，例如在值是密碼的情況下。

表 3-3. 內容索引標籤設定 (續)

索引標籤	設定	說明
	可覆寫	藍圖使用者可以覆寫內容值。如果您選取 <b>在申請中顯示</b> ，則使用者在申請目錄項目時可以查看和編輯內容值。
	在申請中顯示	佈建申請表單上的使用者可以檢視內容名稱和值。如果允許使用者提供值，請選取 <b>可覆寫</b> 。

## vRealize Automation 中的 vSphere 機器元件設定

瞭解可在 vRealize Automation 藍圖設計畫布中為 vSphere 機器元件設定的設定和選項。

### 一般索引標籤

為 vSphere 機器元件設定一般設定。

表 3-4. 一般索引標籤設定

設定	說明
識別碼	輸入機器元件的名稱，或接受預設值。
說明	摘要您的機器元件以方便其他架構設計人員瞭解。
根據申請顯示位置	在雲端環境中，例如 vCloud Air，這可讓使用者為其佈建的機器選取區域。針對虛擬環境，您可以允許使用者選取佈建所申請機器的資料中心位置。系統管理員必須將資料中心資訊新增到位置檔案。網狀架構管理員必須編輯計算資源，以將其與位置相關聯。
保留區原則	將保留區原則套用到藍圖，以將從該藍圖佈建的機器限制為可用保留區的字集。僅適用於目前承租人的保留區原則可用。
機器前置詞	機器前置詞可用於命名已佈建的機器。如果您選取 <b>使用群組預設值</b> ，機器會根據業務群組的預設機器前置詞進行命名。如果您未指定前置詞，則會根據業務群組名稱為您產生一個前置詞。僅適用於目前承租人的機器前置詞可用。 如果您的網狀架構管理員設定了其他機器前置詞供您選取，您可以將一個前置詞套用到從藍圖佈建的所有機器，無論申請者是誰。
執行個體：下限和上限	設定使用者可為部署或是縮小或擴充動作申請的執行個體數目上限和下限。如果在 <b>最小值</b> 和 <b>最大值</b> 欄位中輸入相同的值，可以準確設定要佈建的執行個體數目。 XaaS 元件無法縮放，且無法在縮放作業期間進行更新。如果在藍圖中使用 XaaS 元件，您可以為使用者建立要在縮放作業後執行的資源動作，該動作可視需要縮放或更新您的 XaaS 元件。您可以透過設定允許每個機器元件使用的執行個體數目來停用縮放。

### 建置資訊索引標籤

為 vSphere 機器元件設定建置資訊設定。

表 3-5. 建置資訊索引標籤

設定	說明
藍圖類型	為了方便記錄和授權，請選取從該藍圖佈建的機器歸類為桌上型電腦還是伺服器。
動作	<p>[動作] 下拉式功能表中顯示的選項取決於您選取的機器類型。可使用下列動作：</p> <ul style="list-style-type: none"> <li>■ <b>建立</b> 在不使用複製選項的情況下建立機器元件規格。</li> <li>■ <b>複製</b> 從範本和自訂物件建立虛擬機器的複本。</li> <li>■ <b>連結複製</b> 佈建虛擬機器的高效率空間複本，稱為連結複製。連結複製是以虛擬機器的快照為基礎，並且使用一連串的差異磁碟來追蹤父系機器的差異。  佈建連結複製虛擬機器之前，請關閉虛擬機器快照的電源。</li> <li>■ <b>NetApp FlexClone</b> 如果保留區使用 NetApp FlexClone 儲存區，您可以複製機器的高效率空間複本。</li> </ul>

表 3-5. 建置資訊索引標籤 (續)

設定	說明
佈建工作流程	<p>[佈建工作流程] 下拉式功能表中顯示的選項取決於您選取的機器類型和動作。</p> <ul style="list-style-type: none"> <li>■ <b>BasicVmWorkflow</b> 將機器佈建為無客體作業系統。</li> <li>■ <b>ExternalProvisioningWorkflow</b> 透過從虛擬機器執行個體或以雲端為基礎的映像啟動來建立機器。</li> <li>■ <b>ImportOvfWorkflow</b> 可讓您從 OVF 範本部署 vSphere 虛擬機器，方式與 CloneWorkflow 可讓您從虛擬機器範本部署 vSphere 虛擬機器相同。您可以匯入機器藍圖中的 vSphere 元件，或匯入參數化藍圖的 Image 元件設定檔。</li> <li>■ <b>LinuxKickstartWorkflow</b> 透過從 ISO 映像開機來佈建機器時，使用 Kickstart 或 autoYaSt 組態檔和 Linux 發行版映像，以便在機器上安裝作業系統。</li> <li>■ <b>VirtualSccmProvisioningWorkflow</b> 佈建機器和傳遞控制給 SCCM 工作順序，以便從 ISO 映像開機、部署 Windows 作業系統並且安裝 vRealize Automation 客體代理程式。</li> <li>■ <b>WIMImageWorkflow</b> 透過在 WinPE 環境中開機並使用現有 Windows 參考機器的 Windows Imaging Format (WIM) 映像安裝作業系統，來佈建機器。 在藍圖中使用 WIM 佈建工作流程時，指定儲存區值 (機器上要使用的每個磁碟的大小)。將所有磁碟的總值用做機器元件的儲存區值下限。另外，指定每個磁碟的大小，以確保有足夠的空間容納作業系統。</li> </ul>
複製來源	<p>選取要複製的機器範本。您可以使用每個資料行下拉式功能表中的 <b>篩選器</b> 選項，精簡可用範本清單。</p> <p>若是連結複製，您只會看到有快照可做為複製來源以及您以承租人管理員或業務群組管理員身分管理的機器。</p> <p>您僅可以業務群組管理員或承租人管理員身分，從您管理之機器上的範本複製。</p>

表 3-5. 建置資訊索引標籤 (續)

設定	說明
從快照複製	<p>針對連結複製，請根據選取的機器範本選取要作為複製來源的現有快照。只有機器已有現有快照且您以承租管理員或業務群組管理員身分管理該機器的情況下，才會出現在清單中。</p> <p>如果選取<b>使用目前快照</b>，則會使用與虛擬機器最新狀態相同的特性來定義複製。如果您想改為相對於實際快照進行複製，請按一下下拉式功能表選項並從清單中選取特定快照。</p> <p><b>備註</b> 使用詞彙「快照」可能會令人混淆。如果您選取現有快照，該選項將建立以該快照為父系的新磁碟。<b>使用目前的快照</b>選項沒有基礎磁碟用作父系，且會無訊息地執行完整複製動作。因應措施是，您可以在基礎磁碟上建立快照，或使用 <b>vRealize Orchestrator</b> 工作流程建立快照，然後立即從快照複製。</p> <p>此選項僅適用於連結複製動作。</p>
自訂規格	<p>指定可用的自訂規格。僅在使用靜態 IP 位址進行複製時，才需要自訂規格。</p> <p>如果沒有自訂規格，則無法執行 Windows 機器自訂。針對 Linux 複製機器，您可以使用自訂規格、外部指令碼或兩者來執行自訂。</p>

## 機器資源索引標籤

為您的 vSphere 機器元件指定 CPU、記憶體和儲存區設定。

表 3-6. 機器資源索引標籤

設定	說明
<b>CPU：下限和上限</b>	輸入已佈建機器可使用的 CPU 數目下限與上限。
<b>記憶體 (MB)：下限和上限</b>	輸入已佈建機器可使用的記憶體數量下限與上限。
<b>儲存區 (GB)：下限和上限</b>	<p>輸入已佈建機器可使用的儲存區數量下限與上限。</p> <p>在藍圖中使用 <b>WIM</b> 佈建工作流程時，指定儲存區值 (機器上要使用的每個磁碟的大小)。將所有磁碟的總值用做機器元件的儲存區值下限。另外，指定每個磁碟的大小，以確保有足夠的空間容納作業系統。</p>

## 儲存區索引標籤

您可以將儲存磁碟區設定 (包括一或多個儲存保留區原則) 新增至機器元件，以控制儲存空間。

表 3-7. 儲存區索引標籤設定

設定	說明
識別碼	為儲存磁碟區輸入識別碼或名稱。
容量 (GB)	輸入儲存磁碟區的儲存容量。
磁碟機代號/掛接路徑	<p>輸入儲存磁碟區的磁碟機代碼或掛接路徑。</p> <p>在與客體代理程式相關聯的佈建期間會使用此選項。機器佈建後，便無法變更此選項。如果未使用客體代理程式，則會忽略此選項。</p>

表 3-7. 儲存區索引標籤設定 (續)

設定	說明
標籤	輸入儲存磁碟區的磁碟機代號標籤和掛接路徑標籤。 在與客體代理程式相關聯的佈建期間會使用此選項。機器佈建後，便無法變更此選項。如果未使用客體代理程式，則會忽略此選項。
儲存保留區原則	輸入現有的儲存保留區原則，以便與此儲存磁碟區搭配使用。僅適用於目前承租人的儲存保留區原則可用。
自訂內容	輸入任何自訂內容，以便與此儲存磁碟區搭配使用。
磁碟區上限	輸入從機器元件佈建時可使用的允許的儲存磁碟區數目上限。輸入 0 以防其他人新增儲存磁碟區。預設值為 60。
允許使用者查看與變更儲存保留區原則	選取此核取方塊以允許使用者在佈建時移除相關聯的保留區原則或指定不同的保留區原則。

### 網路索引標籤

您可以根據在 vRealize Automation 外部設定的 NSX 網路和負載平衡器設定，設定 vSphere 機器元件的網路設定。您可以使用設計畫布中一或多個現有和隨選 NSX 網路元件的設定。

如需相關資訊，請參閱在 [vRealize Automation 中進行網路和安全性元件設定](#) 和在 [vRealize Automation 中使用 NSX 新增藍圖和藍圖內容頁面設定](#)。

表 3-8. 網路索引標籤設定

設定	說明
網路	從下拉式功能表中選取網路元件。僅會列出設計畫布中存在的網路元件。僅適用於目前承租人的網路設定檔可用。 您選取的網路將決定網路類型以及要在網路上部署的叢集是由 NSX for vSphere 還是 NSX-T 管理。
指派類型	接受衍生自網路元件的預設指派或從下拉式功能表中選取指派類型。 <b>DHCP</b> 和 <b>靜態</b> 選項值衍生自網路元件中的設定。
位址	指定網路 IP 位址。此選項僅適用於靜態位址類型。
負載平衡	輸入要用於負載平衡的服務。
自訂內容	顯示針對選取的網路元件或網路設定檔所設定的自訂內容。
網路介面卡上限	指定允許此機器元件使用的網路介面卡或 NIC 數目上限。預設值為無限制。設定為 0 可停用為機器元件新增 NIC。

### 安全性索引標籤

您可以根據在 vRealize Automation 外部設定的 NSX 設定，設定 vSphere 機器元件的安全性設定。您可以選擇性地使用設計畫布中現有和隨選 NSX 安全性元件的設定。

設計畫布中現有和隨選安全群組及安全性標籤元件的安全性設定自動可供使用。

如需在 vSphere 機器元件上使用安全性索引標籤設定前，新增和設定 NSX 網路及安全性元件的相關資訊，請參閱在 [vRealize Automation 中進行網路和安全性元件設定](#)。

如需指定適用於藍圖中所有 vSphere 機器元件的 NSX 資訊的相關資訊，請參閱在 [vRealize Automation 中使用 NSX 新增藍圖和藍圖內容頁面設定](#)。

表 3-9. 安全性索引標籤設定

設定	說明
名稱	顯示 NSX 安全群組或標籤的名稱。這些名稱衍生自設計畫布中的安全性元件。 選取所列出的安全群組或標籤旁的核取方塊，以使用該群組或標籤從此機器元件進行佈建。
類型	指出安全性項目為隨選安全群組、現有安全群組還是安全性標籤。
說明	顯示針對安全群組或標籤定義的說明。
端點	顯示 NSX 安全群組或標籤使用的端點。

### 內容索引標籤

為 vSphere 機器元件指定自訂內容與內容群組資訊。

您可以使用內容索引標籤，將個別自訂內容或群組新增至機器元件。您還可以在透過使用藍圖內容頁面建立或編輯藍圖時，使用內容索引標籤，將自訂內容和內容群組新增至整體藍圖。

您可以使用自訂內容索引標籤，為現有自訂內容新增並設定選項。vRealize Automation 隨附有自訂內容，您也可以建立內容定義。

表 3-10. 內容 > 自訂內容索引標籤設定

設定	說明
名稱	輸入自訂內容的名稱，或從下拉式功能表選取可用的自訂內容。只有在您的承租人管理員或網狀架構管理員已建立內容定義的情況下，內容才會出現在下拉式功能表中。
值	輸入或編輯與自訂內容名稱相關聯的值。例如，將值設定為 <b>true</b> 時，可讓獲權使用者使用 SSH 連線到虛擬機器。
已加密	您可以選擇加密內容值，例如在值是密碼的情況下。
可覆寫	您可以指定內容值可由使用內容的下一個或後續人員覆寫。如果您選取在申請中顯示，則使用者在申請目錄項目時可以編輯內容值。
在申請中顯示	在申請機器佈建時，您可以向使用者顯示內容名稱和值。如果您想要使用者提供值，請選取可覆寫選項。

您可以使用內容群組索引標籤為現有自訂內容群組新增並配置設定。您可以建立自己的內容群組或使用已為您建立的內容群組。

表 3-11. 內容 &gt; 內容群組索引標籤設定

設定	說明
名稱	從下拉式功能表中選取可用的內容群組。
上移和下移	依遞減順序控制內容群組的優先順序層級。先列出的內容群組優先於後列出的內容群組，依此類推。
檢視內容	在選取的內容群組中顯示自訂內容。
檢視合併的內容	按照內容群組清單中的顯示順序顯示自訂內容。如果同一個內容出現在多個群組中，則會根據其第一次出現的時間在清單中顯示一次。

### [設定檔] 索引標籤

元件設定檔提供一種參數化藍圖的方法。例如，您可以在單一藍圖中建立小型、中型和大型功能，而不是建立單獨的藍圖。您可以在部署期間選取藍圖大小。元件設定檔旨在簡化您的目錄。

如果您已為提供的 vRealize Automation 元件設定檔 **Size** 和 **Image** 建立值集，則可以在藍圖中設定這些機器元件設定。您也可以部署目錄項目時選取不同的值集。

元件設定檔僅適用於 vSphere 機器元件。

元件設定檔會覆寫機器元件上的設定，例如 CPU 數目和儲存區。

元件設定檔值集會套用至叢集中的所有 vSphere 機器。

您無法使用 **Size** 或 **Image** 元件設定檔重新設定機器。根據設定檔計算的 CPU、記憶體和儲存區的範圍仍可用於重新設定動作。例如，如果您使用小型 (1 個 CPU、1024 MB 記憶體，以及 10 GB 儲存區)、中型 (3 個 CPU、2048 MB 記憶體、12 GB 儲存區)，以及大型 (5 個 CPU、3072 MB 記憶體、15 GB 儲存區) **Size** 值集，則重新設定機器期間可用的範圍是 1-5 個 CPU、1024-3072 MB 記憶體，以及 1-15 GB 儲存區。

如需詳細資訊，請參閱《自訂內容參考》。

表 3-12. 設定檔索引標籤設定

設定	說明
新增	新增 <b>Size</b> 或 <b>Image</b> 元件設定檔。
編輯值集	透過從定義的值集清單中選取，來為所選元件設定檔指派一或多個值集。您可以選取其中一個值集做為預設值。
移除	移除 <b>Size</b> 或 <b>Image</b> 元件設定檔。

### vCloud Air 機器元件設定

瞭解可在 vRealize Automation 藍圖設計畫布中為 vCloud Air 機器元件設定的設定和選項。

#### 一般索引標籤

為 vCloud Air 機器元件設定一般設定。

表 3-13. 一般索引標籤設定

設定	說明
識別碼	輸入機器元件的名稱，或接受預設值。
說明	摘要您的機器元件以方便其他架構設計人員瞭解。
根據申請顯示位置	在雲端環境中，例如 vCloud Air，這可讓使用者為其佈建的機器選取區域。針對虛擬環境，您可以允許使用者選取佈建所申請機器的資料中心位置。系統管理員必須將資料中心資訊新增到位置檔案。網狀架構管理員必須編輯計算資源，以將其與位置相關聯。
保留區原則	將保留區原則套用到藍圖，以將從該藍圖佈建的機器限制為可用保留區的字集。僅適用於目前承租人的保留區原則可用。
機器前置詞	機器前置詞可用於命名已佈建的機器。如果您選取 <b>使用群組預設值</b> ，機器會根據業務群組的預設機器前置詞進行命名。如果您未指定前置詞，則會根據業務群組名稱為您產生一個前置詞。僅適用於目前承租人的機器前置詞可用。 如果您的網狀架構管理員設定了其他機器前置詞供您選取，您可以將一個前置詞套用到從藍圖佈建的所有機器，無論申請者是誰。
執行個體：下限和上限	設定使用者可為部署或是縮小或擴充動作申請的執行個體數目上限和下限。如果在 <b>最小值</b> 和 <b>最大值</b> 欄位中輸入相同的值，可以準確設定要佈建的執行個體數目。 XaaS 元件無法縮放，且無法在縮放作業期間進行更新。如果在藍圖中使用 XaaS 元件，您可以為使用者建立要在縮放作業後執行的資源動作，該動作可視需要縮放或更新您的 XaaS 元件。您可以透過設定允許每個機器元件使用的執行個體數目來停用縮放。

## 建置資訊索引標籤

為 vCloud Air 機器元件設定建置資訊設定。

表 3-14. 建置資訊索引標籤

設定	說明
藍圖類型	為了方便記錄和授權，請選取從該藍圖佈建的機器歸類為桌上型電腦還是伺服器。
動作	[動作] 下拉式功能表中顯示的選項取決於您選取的機器類型。 唯一可用於 vCloud Air 機器元件的佈建動作是 [複製]。 ■ <b>複製</b> 從範本和自訂物件建立虛擬機器的複本。

表 3-14. 建置資訊索引標籤 (續)

設定	說明
佈建工作流程	<p>[佈建工作流程] 下拉式功能表中顯示的選項取決於您選取的機器類型和動作。</p> <p>唯一可用於 vCloud Air 機器元件的佈建動作是 [CloneWorkflow]。</p> <p>■ <b>CloneWorkflow</b></p> <p>透過複製、連結複製或 NetApp Flexclone 建立虛擬機器的複本。</p>
複製來源	<p>選取要複製的機器範本。您可以使用每個資料行下拉式功能表中的<b>篩選器</b>選項，精簡可用範本清單。</p> <p>若是連結複製，您只會看到有快照可做為複製來源以及您以承租人管理員或業務群組管理員身分管理的機器。</p> <p>您僅可以業務群組管理員或承租人管理員身分，從您管理之機器上的範本複製。</p>

## 機器資源索引標籤

為 vCloud Air 機器元件指定 CPU、記憶體和儲存區設定。

表 3-15. 機器資源索引標籤

設定	說明
<b>CPU</b> ：下限和上限	輸入已佈建機器可使用的 CPU 數目下限與上限。
<b>記憶體 (MB)</b> ：下限和上限	輸入已佈建機器可使用的記憶體數量下限與上限。
<b>儲存區 (GB)</b> ：下限和上限	輸入已佈建機器可使用的儲存區數量下限與上限。

## 儲存區索引標籤

您可以將儲存磁碟區設定 (包括一或多個儲存保留區原則) 新增至機器元件，以控制儲存空間。

表 3-16. 儲存區索引標籤設定

設定	說明
識別碼	為儲存磁碟區輸入識別碼或名稱。
容量 (GB)	輸入儲存磁碟區的儲存容量。
磁碟機代號/掛接路徑	<p>輸入儲存磁碟區的磁碟機代碼或掛接路徑。</p> <p>在與客體代理程式相關聯的佈建期間會使用此選項。機器佈建後，便無法變更此選項。如果未使用客體代理程式，則會忽略此選項。</p>
標籤	<p>輸入儲存磁碟區的磁碟機代號標籤和掛接路徑標籤。</p> <p>在與客體代理程式相關聯的佈建期間會使用此選項。機器佈建後，便無法變更此選項。如果未使用客體代理程式，則會忽略此選項。</p>
儲存保留區原則	輸入現有的儲存保留區原則，以便與此儲存磁碟區搭配使用。僅適用於目前承租人的儲存保留區原則可用。
自訂內容	輸入任何自訂內容，以便與此儲存磁碟區搭配使用。

表 3-16. 儲存區索引標籤設定 (續)

設定	說明
磁碟區上限	輸入從機器元件佈建時可使用的允許的儲存磁碟區數目上限。輸入 0 以防其他人新增儲存磁碟區。預設值為 60。
允許使用者查看與變更儲存保留區原則	選取此核取方塊以允許使用者在佈建時移除相關聯的保留區原則或指定不同的保留區原則。

## 內容索引標籤

為 vCloud Air 機器元件選擇性指定自訂內容與內容群組資訊。

您可以使用**內容索引標籤**，將個別自訂內容或群組新增至機器元件。您還可以在透過使用**藍圖內容**頁面建立或編輯藍圖時，使用**內容索引標籤**，將自訂內容和內容群組新增至整體藍圖。

您可以使用**自訂內容索引標籤**，為現有自訂內容新增並設定選項。vRealize Automation 隨附有自訂內容，您也可以建立內容定義。

表 3-17. 內容 &gt; 自訂內容索引標籤設定

設定	說明
名稱	輸入自訂內容的名稱，或從下拉式功能表選取可用的自訂內容。只有在您的承租人管理員或網狀架構管理員已建立內容定義的情況下，內容才會出現在下拉式功能表中。
值	輸入或編輯與自訂內容名稱相關聯的值。例如，將值設定為 <b>true</b> 時，可讓獲權使用者使用 SSH 連線到虛擬機器。
已加密	您可以選擇加密內容值，例如在值是密碼的情況下。
可覆寫	您可以指定內容值可由使用內容的下一個或後續人員覆寫。如果您選取 <b>在申請中顯示</b> ，則使用者在申請目錄項目時可以編輯內容值。
在申請中顯示	在申請機器佈建時，您可以向使用者顯示內容名稱和值。如果您想要使用者提供值，請選取可覆寫選項。

您可以使用**內容群組索引標籤**為現有自訂內容群組新增並配置設定。您可以建立自己的內容群組或使用已為您建立的內容群組。

表 3-18. 內容 &gt; 內容群組索引標籤設定

設定	說明
名稱	從下拉式功能表中選取可用的內容群組。
上移和下移	依遞減順序控制內容群組的優先順序層級。先列出的內容群組優先於後列出的內容群組，依此類推。
檢視內容	在選取的內容群組中顯示自訂內容。
檢視合併的內容	按照內容群組清單中的顯示順序顯示自訂內容。如果同一個內容出現在多個群組中，則會根據其第一次出現的時間在清單中顯示一次。

## Amazon 機器元件設定

瞭解您可在 vRealize Automation 藍圖設計畫布中為 Amazon 機器元件所設定的設定和選項。

### 一般索引標籤

設定 Amazon 機器元件的一般設定。

表 3-19. 一般索引標籤設定

設定	說明
識別碼	輸入機器元件的名稱，或接受預設值。
說明	摘要您的機器元件以方便其他架構設計人員瞭解。
根據申請顯示位置	在雲端環境中，例如 vCloud Air，這可讓使用者為其佈建的機器選取區域。針對虛擬環境，您可以允許使用者選取佈建所申請機器的資料中心位置。系統管理員必須將資料中心資訊新增到位置檔案。網狀架構管理員必須編輯計算資源，以將其與位置相關聯。
保留區原則	將保留區原則套用到藍圖，以將從該藍圖佈建的機器限制為可用保留區的子集。僅適用於目前承租人的保留區原則可用。
機器前置詞	機器前置詞可用於命名已佈建的機器。如果您選取 <b>使用群組預設值</b> ，機器會根據業務群組的預設機器前置詞進行命名。如果您未指定前置詞，則會根據業務群組名稱為您產生一個前置詞。僅適用於目前承租人的機器前置詞可用。 如果您的網狀架構管理員設定了其他機器前置詞供您選取，您可以將一個前置詞套用到從藍圖佈建的所有機器，無論申請者是誰。
執行個體：下限和上限	設定使用者可為部署或是縮小或擴充動作申請的執行個體數目上限和下限。如果在 <b>最小值</b> 和 <b>最大值</b> 欄位中輸入相同的值，可以準確設定要佈建的執行個體數目。 XaaS 元件無法縮放，且無法在縮放作業期間進行更新。如果在藍圖中使用 XaaS 元件，您可以為使用者建立要在縮放作業後執行的資源動作，該動作可視需要縮放或更新您的 XaaS 元件。您可以透過設定允許每個機器元件使用的執行個體數目來停用縮放。

### 建置資訊索引標籤

設定 Amazon 機器元件的建置資訊設定。

表 3-20. 建置資訊索引標籤

設定	說明
藍圖類型	為了方便記錄和授權，請選取從該藍圖佈建的機器歸類為桌上型電腦還是伺服器。
佈建工作流程	唯一適用於 Amazon 機器元件的佈建工作流程是 CloudProvisioningWorkflow。 ■ <b>CloudProvisioningWorkflow</b> 透過從虛擬機器執行個體或以雲端為基礎的映像啟動來建立機器。

表 3-20. 建置資訊索引標籤 (續)

設定	說明
<b>Amazon Machine Image</b>	選取可用的 Amazon Machine Image。Amazon Machine Image 是包含軟體組態 (包括作業系統) 的範本。機器映像受 Amazon Web Services 帳戶管理。您可以使用 <b>AMI 識別碼</b> 資料行下拉式功能表中的 <b>篩選器</b> 選項，精簡顯示中的 Amazon Machine Image 名稱清單。
<b>金鑰配對</b>	<p>使用 Amazon Web Services 進行佈建需要金鑰配對。金鑰配對用於佈建和連線至雲端執行個體。它們也可用來解密 Windows 密碼以及登入 Linux 機器。</p> <p>下列金鑰配對選項可用：</p> <ul style="list-style-type: none"> <li>■ 未指定 <p>在藍圖層級 (而非保留區層級) 控制金鑰配對行為。</p> </li> <li>■ 根據業務群組自動產生 <p>機器具有相同的計算資源和業務群組時，指定佈建於相同業務群組內的每個機器 (包括佈建在其他保留區上的機器) 具有相同的金鑰配對。由於金鑰配對與業務群組相關聯，因此刪除業務群組時，會一併刪除金鑰配對。</p> </li> <li>■ 根據機器自動產生 <p>指定每個機器具有唯一的金鑰配對。依機器自動產生選項是最安全的方法，因為機器之間不會共用任何金鑰配對。</p> </li> </ul>
<b>在機器上啟用 Amazon 網路選項</b>	選擇使用者在提交申請時允許他們在 Virtual Private Cloud (VPC) 還是非 VPC 位置中佈建機器。
<b>執行個體類型</b>	<p>選取一或多個 Amazon 執行個體類型。Amazon 執行個體是一種虛擬伺服器，可在 Amazon Web Services 中執行應用程式。執行個體是從 Amazon Machine Image 並透過選擇適當的執行個體類型建立的。vRealize Automation 會管理可供佈建的機器映像執行個體類型。</p> <p>如需在 vRealize Automation 中使用 Amazon 執行個體類型的相關資訊，請參閱 <a href="#">瞭解 Amazon 執行個體類型</a> 和 <a href="#">新增 Amazon 執行個體類型</a>。</p>

## 機器資源索引標籤

為您的 Amazon 機器元件指定 CPU、記憶體、儲存區以及 EBS 磁碟區設定。

您也可以重新設定部署中除根磁碟區以外的所有 Amazon 機器儲存磁碟區。

表 3-21. 機器資源索引標籤

設定	說明
<b>CPU：下限和上限</b>	輸入已佈建機器可使用的 CPU 數目下限與上限。
<b>記憶體 (MB)：下限和上限</b>	輸入已佈建機器可使用的記憶體數量下限與上限。
<b>儲存區 (GB)：下限和上限</b>	輸入已佈建機器可使用的儲存區數量下限與上限。

表 3-21. 機器資源索引標籤 (續)

設定	說明
<b>EBS 儲存區 (GB): 下限和上限</b>	輸入已佈建機器可使用的 Amazon Elastic Block Store (EBS) 儲存磁碟區數量下限與上限。 銷毀包含 Amazon 機器元件的部署時，所有在其生命週期內已新增至該機器的 EBS 磁碟區會中斷連結，而非銷毀。vRealize Automation 不提供銷毀 EBS 磁碟區的選項。
刪除磁碟區	指定銷毀 Amazon 部署時是否可以個別或大量刪除 EC2 磁碟區。 [是] 和 [否] 均允許在部署中對所有磁碟區執行大量銷毀動作。預設值為空值或空白。 <ul style="list-style-type: none"> <li>■ 是 - 銷毀 Amazon 部署，並刪除磁碟區。</li> <li>■ 否 - 銷毀 Amazon 部署，並保留磁碟區。</li> <li>■ 空值或空白 - 要求使用者在銷毀 Amazon 部署時指定 [是] 或 [否] 值。</li> </ul>

### 內容索引標籤

選擇性地為您的 Amazon 機器元件指定自訂內容和內容群組資訊。

您可以使用內容索引標籤，將個別自訂內容或群組新增至機器元件。您還可以在透過使用藍圖內容頁面建立或編輯藍圖時，使用內容索引標籤，將自訂內容和內容群組新增至整體藍圖。

您可以使用自訂內容索引標籤，為現有自訂內容新增並設定選項。vRealize Automation 隨附有自訂內容，您也可以建立內容定義。

表 3-22. 內容 &gt; 自訂內容索引標籤設定

設定	說明
名稱	輸入自訂內容的名稱，或從下拉式功能表選取可用的自訂內容。只有在您的承租人管理員或網狀架構管理員已建立內容定義的情況下，內容才會出現在下拉式功能表中。
值	輸入或編輯與自訂內容名稱相關聯的值。例如，將值設定為 <b>true</b> 時，可讓獲權使用者使用 SSH 連線到虛擬機器。
已加密	您可以選擇加密內容值，例如在值是密碼的情況下。
可覆寫	您可以指定內容值可由使用內容的下一個或後續人員覆寫。如果您選取在申請中顯示，則使用者在申請目錄項目時可以編輯內容值。
在申請中顯示	在申請機器佈建時，您可以向使用者顯示內容名稱和值。如果您想要使用者提供值，請選取可覆寫選項。

您可以使用內容群組索引標籤為現有自訂內容群組新增並配置設定。您可以建立自己的內容群組或使用已為您建立的內容群組。

表 3-23. 內容 &gt; 內容群組索引標籤設定

設定	說明
名稱	從下拉式功能表中選取可用的內容群組。
上移和下移	依遞減順序控制內容群組的優先順序層級。先列出的內容群組優先於後列出的內容群組，依此類推。
檢視內容	在選取的內容群組中顯示自訂內容。
檢視合併的內容	按照內容群組清單中的顯示順序顯示自訂內容。如果同一個內容出現在多個群組中，則會根據其第一次出現的時間在清單中顯示一次。

## OpenStack 機器元件設定

瞭解您可以在 vRealize Automation 藍圖設計畫布中為 OpenStack 機器元件設定的設定和選項。

### 一般索引標籤

設定 OpenStack 機器元件的一般設定。

表 3-24. 一般索引標籤設定

設定	說明
識別碼	輸入機器元件的名稱，或接受預設值。
說明	摘要您的機器元件以方便其他架構設計人員瞭解。
根據申請顯示位置	在雲端環境中，例如 vCloud Air，這可讓使用者為其佈建的機器選取區域。針對虛擬環境，您可以允許使用者選取佈建所申請機器的資料中心位置。系統管理員必須將資料中心資訊新增到位置檔案。網狀架構管理員必須編輯計算資源，以將其與位置相關聯。
保留區原則	將保留區原則套用到藍圖，以將從該藍圖佈建的機器限制為可用保留區的字集。僅適用於目前承租人的保留區原則可用。
機器前置詞	機器前置詞可用於命名已佈建的機器。如果您選取 <b>使用群組預設值</b> ，機器會根據業務群組的預設機器前置詞進行命名。如果您未指定前置詞，則會根據業務群組名稱為您產生一個前置詞。僅適用於目前承租人的機器前置詞可用。 如果您的網狀架構管理員設定了其他機器前置詞供您選取，您可以將一個前置詞套用到從藍圖佈建的所有機器，無論申請者是誰。
執行個體：下限和上限	設定使用者可為部署或是縮小或擴充動作申請的執行個體數目上限和下限。如果在 <b>最小值</b> 和 <b>最大值</b> 欄位中輸入相同的值，可以準確設定要佈建的執行個體數目。 XaaS 元件無法縮放，且無法在縮放作業期間進行更新。如果在藍圖中使用 XaaS 元件，您可以為使用者建立要在縮放作業後執行的資源動作，該動作可視需要縮放或更新您的 XaaS 元件。您可以透過設定允許每個機器元件使用的執行個體數目來停用縮放。

### 建置資訊索引標籤

設定 OpenStack 機器元件的建置資訊設定。

表 3-25. 建置資訊索引標籤

設定	說明
藍圖類型	為了方便記錄和授權，請選取從該藍圖佈建的機器歸類為桌上型電腦還是伺服器。
佈建工作流程	<p>下列佈建工作流程適用於 OpenStack 機器元件：</p> <ul style="list-style-type: none"> <li>■ <b>CloudLinuxKickstartWorkflow</b> 透過從 ISO 映像開機來佈建機器時，使用 Kickstart 或 autoYaSt 組態檔和 Linux 發行版映像，以便在機器上安裝作業系統。</li> <li>■ <b>CloudProvisioningWorkflow</b> 透過從虛擬機器執行個體或以雲端為基礎的映像啟動來建立機器。</li> <li>■ <b>CloudWIMImageWorkflow</b> 透過在 WinPE 環境中開機並使用現有 Windows 參考機器的 Windows Imaging Format (WIM) 映像安裝作業系統，來佈建機器。  在藍圖中使用 WIM 佈建工作流程時，指定儲存區值 (機器上要使用的每個磁碟的大小)。將所有磁碟的總值用做機器元件的儲存區值下限。另外，指定每個磁碟的大小，以確保有足夠的空間容納作業系統。</li> </ul>
OpenStack 映像	選取可用的 OpenStack 映像。OpenStack 映像是一個包含軟體組態 (包括作業系統) 的範本。這些映像受 OpenStack 帳戶管理。您可以使用名稱資料行下拉式功能表中的篩選器選項，精簡顯示中的 OpenStack 映像名稱清單。
金鑰配對	<p>使用 OpenStack 進行佈建可選用金鑰配對。</p> <p>金鑰配對用於佈建和連線至雲端執行個體。它們也可用來解密 Windows 密碼以及登入 Linux 機器。</p> <p>下列金鑰配對選項可用：</p> <ul style="list-style-type: none"> <li>■ 未指定 在藍圖層級 (而非保留區層級) 控制金鑰配對行為。</li> <li>■ 根據業務群組自動產生 機器具有相同的計算資源和業務群組時，指定佈建於相同業務群組內的每個機器 (包括佈建在其他保留區上的機器) 具有相同的金鑰配對。由於金鑰配對與業務群組相關聯，因此刪除業務群組時，會一併刪除金鑰配對。</li> <li>■ 根據機器自動產生 指定每個機器具有唯一的金鑰配對。依機器自動產生選項是最安全的方法，因為機器之間不會共用任何金鑰配對。</li> </ul>
類型模板	選取一或多個 OpenStack 類型模板。OpenStack 類型模板是一種虛擬硬體範本，可針對 OpenStack 中佈建的執行個體定義機器資源規格。類型模板受 OpenStack 提供者管理，並在資料收集期間匯入。

## 機器資源索引標籤

為 OpenStack 機器元件指定 CPU、記憶體和儲存區設定。

表 3-26. 機器資源索引標籤

設定	說明
<b>CPU：下限和上限</b>	輸入已佈建機器可使用的 CPU 數目下限與上限。
<b>記憶體 (MB)：下限和上限</b>	輸入已佈建機器可使用的記憶體數量下限與上限。
<b>儲存區 (GB)：下限和上限</b>	輸入已佈建機器可使用的儲存區數量下限與上限。 在藍圖中使用 WIM 佈建工作流程時，指定儲存區值 (機器上要使用的每個磁碟的大小)。將所有磁碟的總值用做機器元件的儲存區值下限。另外，指定每個磁碟的大小，以確保有足夠的空間容納作業系統。

### 內容索引標籤

選擇性地為 OpenStack 機器元件指定自訂內容和內容群組資訊。

您可以使用**內容索引標籤**，將個別自訂內容或群組新增至機器元件。您還可以在透過使用**藍圖內容**頁面建立或編輯藍圖時，使用**內容索引標籤**，將自訂內容和內容群組新增至整體藍圖。

您可以使用**自訂內容索引標籤**，為現有自訂內容新增並設定選項。vRealize Automation 隨附有自訂內容，您也可以建立內容定義。

表 3-27. 內容 &gt; 自訂內容索引標籤設定

設定	說明
<b>名稱</b>	輸入自訂內容的名稱，或從下拉式功能表選取可用的自訂內容。只有在您的承租人管理員或網狀架構管理員已建立內容定義的情況下，內容才會出現在下拉式功能表中。
<b>值</b>	輸入或編輯與自訂內容名稱相關聯的值。例如，將值設定為 <b>true</b> 時，可讓獲權使用者使用 SSH 連線到虛擬機器。
<b>已加密</b>	您可以選擇加密內容值，例如在值是密碼的情況下。
<b>可覆寫</b>	您可以指定內容值可由使用內容的下一個或後續人員覆寫。如果您選取 <b>在申請中顯示</b> ，則使用者在申請目錄項目時可以編輯內容值。
<b>在申請中顯示</b>	在申請機器佈建時，您可以向使用者顯示內容名稱和值。如果您想要使用者提供值，請選取可覆寫選項。

您可以使用**內容群組索引標籤**為現有自訂內容群組新增並配置設定。您可以建立自己的內容群組或使用已為您建立的內容群組。

表 3-28. 內容 &gt; 內容群組索引標籤設定

設定	說明
<b>名稱</b>	從下拉式功能表中選取可用的內容群組。
<b>上移和下移</b>	依遞減順序控制內容群組的優先順序層級。先列出的內容群組優先於後列出的內容群組，依此類推。

表 3-28. 內容 &gt; 內容群組索引標籤設定 (續)

設定	說明
檢視內容	在選取的內容群組中顯示自訂內容。
檢視合併的內容	按照內容群組清單中的顯示順序顯示自訂內容。如果同一個內容出現在多個群組中，則會根據其第一次出現的時間在清單中顯示一次。

### 使用網路自訂內容

您可以在藍圖或機器元件層級，使用網路自訂內容指定機器元件 (除了 vSphere) 和藍圖 (不包含 NSX) 的網路和安全性資訊。

**網路與安全性** 元件僅可以搭配 vSphere 機器元件使用。非 vSphere 機器元件不包含 **網路** 或 **安全性** 索引標籤。

對於具有相關聯 NSX 的 vSphere 機器元件，請使用使用者介面中的網路、安全性和負載平衡設定。對於沒有 **網路** 或 **安全性** 索引標籤的機器元件，您可以將網路和安全性自訂內容 (例如 `VirtualMachine.Network0.Name`) 新增至設計畫布中的 **內容** 索引標籤。NSX 網路、安全性和負載平衡器內容僅適用 vSphere 機器。

您可以在設定設計畫布中的機器元件時，透過使用 **內容** 索引標籤個別定義自訂內容，或做為現有內容群組的一部分進行定義。您為機器元件定義的自訂內容與從藍圖佈建的此類型機器有關。

如需可用自訂內容的相關資訊，請參閱《自訂內容參考》。

### 疑難排解複製和連結複製藍圖

建立連結複製或複製藍圖時，機器或範本遺失。如果使用共用複製藍圖申請機器，則無法佈建機器。

#### 問題

使用複製或連結複製藍圖時，您可能會遇到下列其中一個問題：

- 建立連結複製藍圖時，沒有機器顯示在要複製的清單中，或者要複製的機器未出現。
- 建立複製藍圖時，沒有範本顯示在要複製的範本清單中，或者所需範本未出現。
- 使用共用複製藍圖申請機器時，佈建失敗。
- 由於資料收集計時，已移除的範本在使用者建立或編輯連結複製藍圖時仍會顯示。

請注意，佈建到 SDRS 時不支援連結複製。連結複製會在與父系相同的資料存放區上建立，但不會在叢集資料存放區之間重新平衡。在這種情況下，父資料存放區最終可能會填滿。

#### 原因

一般複製和連結複製藍圖問題有多個可能的原因。

如需建立藍圖時可用的 **複製來源** 和 **從快照複製** 與 **使用目前的快照** 選項的相關資訊，請參閱 [vRealize Automation 中的 vSphere 機器元件設定](#)。

表 3-29. 一般複製和連結複製藍圖問題的原因

問題	原因	解決方案
機器遺失	只能透過使用以承租人管理員或業務群組管理員身分進行管理的機器來建立連結複製藍圖。	<p>承租人或業務群組中的使用者必須申請 vSphere 機器。如果您具有適當的角色，便可親自執行此操作。</p> <p>您也可以在此對話方塊中看到未受管理的機器。</p> <p>受管理的機器可能已匯入。從 vRealize Automation 佈建的機器無需顯示在此對話方塊中。</p>
範本遺失	指定端點上的資料收集失敗，或者沒有可用於元件平台的端點。	<ul style="list-style-type: none"> <li>如果您的端點已建立叢集且包含多個計算資源，則確認 IaaS 管理員已將包含範本的叢集新增至您的網狀架構群組。</li> <li>如果是新範本，請確認 IT 技術人員將範本放置在您網狀架構群組中所包含的同一個叢集上。</li> </ul>
使用共用藍圖佈建失敗	對於藍圖，無法使用驗證來確保您選取的範本存在於用來從共用複製藍圖佈建機器的保留區中。	請考慮使用權利將藍圖限制為在範本所在計算資源上具有保留區的使用者。
使用客體代理程式佈建失敗	虛擬機器可能會在客體作業系統自訂完成後立即重新開機，但是在客體代理程式工作項目完成之前，會導致佈建失敗。您可以使用自訂內容 <code>VirtualMachine.Admin.CustomizeGuestOSDelay</code> 增加延遲時間。	確認您已新增自訂內容 <code>VirtualMachine.Admin.CustomizeGuestOSDelay</code> 。該值必須採用 HH:MM:SS 格式。如果未設定值，預設值為一分鐘 (00:01:00)。
複製或連結複製藍圖佈建失敗，因為找不到複製所依據的範本	<p>對於從不再存在的範本複製的藍圖，無法從中佈建機器。</p> <p>vRealize Automation 會定期執行資料收集，預設為每 24 小時執行一次。如果範本已移除，變更直到下一次資料收集時才會反映出來，因此可以基於不存在的範本建立藍圖。</p>	<p>使用現有範本重新定義藍圖，然後申請佈建。</p> <p>為預防起見並在適當的情況下，您可以在定義複製或連結複製藍圖之前執行資料收集。</p>

## 使用 NSX 設定設計藍圖

如果已設定 vRealize Automation 與 NSX for vSphere 或 NSX-T 的整合，可以使用網路、安全性和負載平衡器元件來設定藍圖以用於機器佈建。

您也可以將下列 NSX 網路和安全性設定新增至整體藍圖：

- 傳輸區域
  - 包含用於已佈建機器部署的網路。
- 網路保留區原則
  - 管理已佈建機器部署的網路通訊。
- 應用程式隔離

僅允許已佈建機器部署中使用的機器之間的內部流量。

如需有關 vRealize Automation 和 NSX 整合的詳細資訊，請參閱此 [vRA 和 NSX - 網路和安全性自動化簡介](#) 部落格文章，並預覽 [vRealize Automation 與 NSX 的網路和安全性](#) 課程系列的內容。

NSX 設定僅適用於 vSphere 機器元件類型。

### 在 vRealize Automation 中使用 NSX 新增藍圖和藍圖內容頁面設定

您可以在建立藍圖時使用 **新增藍圖** 頁面指定適用於整個 vRealize Automation 藍圖的設定，包括一些 NSX 設定。建立藍圖後，您可以在 **藍圖內容** 頁面中編輯這些設定。

#### 一般索引標籤

[一般] 索引標籤上的設定適用於整個 vRealize Automation 藍圖。

表 3-30. 一般索引標籤設定

設定	說明
名稱	輸入藍圖的名稱。
識別碼	識別碼欄位會根據您輸入的名稱自動進行填入。您可以立即編輯此欄位，但在儲存藍圖後，便無法再對其進行變更。識別碼在承租人內是永久且唯一的。您可以使用識別碼，以程式設計方式與藍圖互動以及建立內容繫結。
說明	摘要您的藍圖以方便其他架構設計人員瞭解。此說明也會出現在申請表單上供使用者檢視。
部署限制	指定當此藍圖用於佈建機器時可以建立的部署數目上限。
租用天數：下限和上限	輸入下限和上限值，讓使用者可以從租用長度範圍中進行選擇。租用結束時，部署會銷毀或封存。如果您不指定下限或上限值，會將租用設定為永不到期。 在 vRealize Automation 藍圖中輸入機器的租用資訊，而不是在來源端點應用程式中輸入。如果您在外部應用程式中指定租用資訊，則該資訊在 vRealize Automation 中無法辨識。
封存天數	您可以指定封存期間，以在部署租用到期時暫時保留部署，而不是銷毀部署。指定 0，以在部署租用到期時銷毀部署。封存期間會在租用到期日開始。封存期間結束後，部署即銷毀。預設值為 0。
將更新傳播到現有部署	針對 CPU、記憶體或儲存區擴大的最小值-最大值範圍將會推送到從藍圖佈建的作用中部署。新範圍必須完全包含舊範圍。例如，對於原始的最小值 32 和最大值 128 (32, 128)，諸如 (16, 128)、(32, 256) 或 (2, 1000) 的變更可以在重新設定或擴充時生效，而變更 (33, 512) 或 (4, 64) 則不能。

#### NSX 設定索引標籤

如果您已設定 NSX，則可在建立或編輯藍圖時，指定 NSX 傳輸區域、網路保留區原則和應用程式隔離設定。這些設定位於 **藍圖** 和 **藍圖內容** 頁面的 **NSX 設定** 索引標籤上。

如需 NSX 應用程式的相關資訊，請參閱 [VMware NSX Data Center for vSphere 說明文件](#) 或 [VMware NSX-T Data Center 說明文件](#)。

表 3-31. NSX 設定索引標籤設定

設定	說明
傳輸區域	<p>選取現有的 NSX 傳輸區域，以包含佈建的機器部署可以使用的網路。</p> <p>傳輸區域定義網路可跨越的叢集。佈建機器時，如果已在保留區和藍圖中指定傳輸區域，則傳輸區域值必須相符。僅適用於目前承租人的傳輸區域可用。</p> <p>包含 NSX for vSphere 或 NSX-T 隨選網路和安全性物件的藍圖需要傳輸區域。</p> <p>如需詳細資訊，請參閱<a href="#">將 NSX 傳輸區域套用至藍圖</a>。</p> <p>指定適用於 NSX for vSphere 或 NSX-T 部署的傳輸區域。</p>
網路保留區原則	<p>對於 NSX for vSphere，請選取一個網路保留區原則，以協助您判斷要在部署中放置 Edge 或 DLR 的位置。</p> <p>vRealize Automation 使用 NAT 或路由網路佈建機器時，會將路由的閘道佈建為網路路由器。Edge 或路由的閘道是一種管理機器，會耗用計算資源。也可以管理該部署中所有機器的網路通訊。用於佈建 Edge 或路由的閘道的保留區會決定用於 NAT 和負載平衡器虛擬 IP 位址的外部網路。最佳做法是針對管理機器使用不同的管理叢集，例如 NSX Edge。</p> <p>對於 NSX-T，請選取一個網路保留區原則，以協助您判斷要在藍圖部署中放置第 0 層邏輯路由器的位置。</p> <p>如需詳細資訊，請參閱<a href="#">將 NSX 網路保留區原則套用至藍圖</a>。</p> <p>指定適用於 NSX for vSphere 或 NSX-T 部署的保留區原則。透過藍圖部署的叢集可受 NSX for vSphere 或 NSX-T 管理。</p>
應用程式隔離	<p>選取<b>應用程式隔離</b>核取方塊，以使用 NSX for vSphere 中設定的應用程式隔離安全性政策。應用程式隔離原則會套用到藍圖中的所有 vSphere 機器元件。您可以新增安全群組和標籤以允許 vRealize Orchestrator 開啟隔離的網路，讓更多的路徑進入和離開應用程式隔離。</p> <p>如需詳細資訊，請參閱<a href="#">將 NSX 應用程式隔離套用至藍圖</a>。</p>

## 內容索引標籤

在藍圖層級新增的自訂內容適用於整個藍圖，包括所有元件。如需優先順序的相關資訊，請參閱《自訂內容參考》。

表 3-32. 內容索引標籤設定

索引標籤	設定	說明
內容群組	內容群組是可重複使用的內容群組，可用來簡化將自訂內容新增到藍圖的程序。	
	新增	<p>新增一或多個現有的內容群組並將其套用到整體藍圖。</p> <p>系統提供以下與容器相關的內容群組：</p> <ul style="list-style-type: none"> <li>■ 具有憑證驗證的容器主機內容</li> <li>■ 具有使用者/密碼驗證的容器主機內容</li> </ul>
	上移/下移	透過排列群組的優先順序，控制為每個相關內容群組指定的優先順序。清單中的第一個群組優先順序最高，其自訂內容具有第一優先順序。您還可以滑動以重新排序。
	檢視內容	檢視所選內容群組中的自訂內容。

表 3-32. 內容索引標籤設定 (續)

索引標籤	設定	說明
	檢視合併的內容	如果自訂內容包含在多個內容群組中，則優先使用包含在具有最高優先順序之內容群組中的值。
自訂內容	您可以新增個別自訂內容，而非內容群組。	
	新增	新增個別自訂內容並將其套用到整體藍圖。
	名稱	輸入內容名稱。如需自訂內容及其定義清單，請參閱《自訂內容參考》。
	值	輸入自訂內容的值。
	已加密	加密內容值，例如在值是密碼的情況下。
	可覆寫	藍圖使用者可以覆寫內容值。如果您選取 <b>在申請中顯示</b> ，則使用者在申請目錄項目時可以查看和編輯內容值。
	在申請中顯示	佈建申請表單上的使用者可以檢視內容名稱和值。如果允許使用者提供值，請選取 <b>可覆寫</b> 。

### 將 NSX 傳輸區域套用至藍圖

NSX 管理員可以建立傳輸區域以控制網路的叢集使用。

傳輸區域會控制邏輯交換器所能連線的主機。它可跨越一或多個主機叢集，包括跨多個 vCenter 的主機。

對於包含隨選 NAT 或隨選路由網路的藍圖，請指定包含佈建機器部署之網路的傳輸區域。

針對包含 NSX-T 端點的藍圖，您必須指定傳輸區域。

為藍圖指定的傳輸區域必須與為藍圖使用的保留區指定的傳輸區域相符。請參閱[將 NSX 網路保留區原則套用至藍圖](#)。

- 如果您的藍圖不使用 NSX-T 隨選元件，則會忽略傳輸區域值。
- NSX-T 支援多個覆疊傳輸區域和多個 VLAN 傳輸區域。
- 建立邏輯交換器需要傳輸區域。邏輯交換器會在傳輸區域內建立。
- 撰寫藍圖時僅公開適用於目前承租人的傳輸區域。如果傳輸區域由目前承租人中的保留區使用，便可供使用。

### 將 NSX 網路保留區原則套用至藍圖

佈建藍圖時，保留區原則可用於分組可供部署的保留區。網路資訊包含在每個保留區內。

如果此保留區原則中存在傳輸區域，該傳輸區域必須與藍圖中指定的傳輸區域相符。請參閱[將 NSX 傳輸區域套用至藍圖](#)。

您可以透過使用[新增藍圖](#)或[藍圖內容](#)頁面，在藍圖層級上套用網路保留區原則。

### NSX for vSphere 考量事項

對於 NSX for vSphere，此保留區原則可協助您判斷 NSX Edge 的放置，或選取與隨選網路相關聯的分散式邏輯路由器 (DLR)。這也稱為路由的閘道保留區原則或 Edge 保留區原則。

例如，對於 NSX for vSphere，NAT 網路設定檔和負載平衡器可讓 vRealize Automation 部署 NSX Edge 服務閘道。路由網路設定檔會使用 NSX for vSphere 邏輯分散式路由器 (DLR)。必須先在 NSX 中建立 DLR，然後才能供 vRealize Automation 使用。vRealize Automation 無法建立 DLR。在收集資料後，vRealize Automation 可使用 DLR 進行虛擬機器佈建。

NSX Edge 可提供在 NSX 部署以外的路由服務和網路連線。NSX Edge 閘道可藉由提供一般閘道服務 (例如 NAT) 和動態路由，將隔離的子網路連線至共用 (上行) 網路。NSX Edge 的一般部署包含多承租人環境，在這些環境中，NSX Edge 會為每個承租人建立虛擬界限。

vRealize Automation 會為 NAT 網路和負載平衡器佈建路由的閘道。對於路由的網路，vRealize Automation 會使用現有的分散式路由器。

用於佈建 Edge 或路由閘道的保留區會決定可用的 NAT、私人或路由的網路設定檔以及負載平衡器虛擬 IP 位址。

### NSX-T 考量事項

對於 NSX-T，此保留區原則可協助您選取用於部署的第 0 層邏輯路由器。

第 0 層邏輯路由器具有可連線至第 1 層邏輯路由器的下行連接埠，以及可連線至外部網路的上行連接埠。vRA 將第 1 層邏輯路由器連線至第 0 層邏輯路由器，以進行北向實體路由器存取，並將 Edge 叢集指派給邏輯路由器，以執行 NAT 和負載平衡器服務。

#### 將 NSX 應用程式隔離套用至藍圖

您可以啟用應用程式隔離以僅允許由藍圖佈建的元件之間的內部流量。

充當防火牆的 NSX 應用程式隔離原則可封鎖進出部署中已佈建機器的所有輸入和輸出流量。指定定義的 NSX 應用程式隔離原則時，按藍圖佈建的機器可以彼此通訊，但無法從防火牆外部連線。

如果已指定應用程式隔離規則，並且還使用藍圖中的安全群組指定了安全性規則，則應用程式隔離設定為藍圖部署過程中處理的最後一個規則。

您可以透過使用[新增藍圖](#)或[藍圖內容](#)頁面，在藍圖層級上套用應用程式隔離。

### NSX for vSphere 考量事項

已佈建的元件放置在安全群組中，此安全群組使用防火牆規則進行隔離。啟用需要將 vSphere 端點設定為支援 NSX 應用程式隔離。

使用 NSX for vSphere 應用程式隔離原則時，只允許由藍圖佈建之機器之間的內部流量。申請佈建時，會為要佈建的機器建立安全群組。應用程式隔離原則於 NSX for vSphere 中建立並套用至安全群組。防火牆規則在安全性原則中定義，可僅允許部署中元件之間的內部流量。

透過使用 NSX for vSphere Edge 負載平衡器及 NSX for vSphere 應用程式隔離安全性原則的藍圖佈建時，動態佈建的負載平衡器沒有新增至安全群組。這可避免負載平衡器與要為其處理連線的機器通訊。由於 Edge 被排除在 NSX for vSphere Distributed Firewall 以外，因此無法新增至安全群組。若要讓負載平衡正常運作，請使用可讓所需流量進入元件虛擬機器以進行負載平衡的其他安全群組或安全性原則。

相較於 NSX for vSphere 中的其他安全性原則，應用程式隔離原則擁有較低的優先順序。例如，假設已佈建的部署包含 Web 元件機器及應用程式元件機器，並且 Web 元件機器裝載某個 Web 服務，則該服務必須允許連接埠 80 和 443 的輸入流量。在此情況下，使用者必須透過定義的防火牆規則，在 NSX for vSphere 中建立 Web 安全性原則，以允許這些連接埠的傳入流量。在 vRealize Automation 中，使用者必須對已佈建機器部署的 Web 元件套用 Web 安全性原則。

**備註** 如果藍圖包含負載平衡器，並且已啟用應用程式隔離，則負載平衡器 VIP 將做為 IPSet 新增至應用程式隔離安全群組。如果藍圖包含關聯至機器階層且同時關聯至負載平衡器的隨選安全群組，則該隨選安全群組包含該機器階層、IPSet 和 VIP。

如果 Web 元件機器需要在連接埠 8080 和 8443 上使用負載平衡器存取應用程式元件機器，那麼除了允許連接埠 80 和 443 之輸入流量的現有防火牆規則之外，Web 安全性原則還應包含允許這些連接埠之輸出流量的防火牆規則。

### NSX-T 考量事項

已佈建的元件放置在 NSGroup 中，此 NSGroup 使用防火牆規則進行隔離。啟用需要將 vSphere 端點設定為支援 NSX 應用程式隔離。

NSX-T 支援建立雙層邏輯路由器拓撲：最上層邏輯路由器是第 0 層，底層邏輯路由器是第 1 層。此結構讓提供者管理員和承租人管理員都能夠完全控制其服務和原則。在 NSX-T 中，管理員可控制及設定第 0 層路由和服務，而承租人管理員則可控制及設定第 1 層。

### 在 vRealize Automation 中進行網路和安全性元件設定

vRealize Automation 支援基於 NSX 平台的虛擬化網路。同時支援整合式適用於 vRealize Automation 的容器網路。

若要將 NSX 網路和安全性與 vRealize Automation 整合，IaaS 管理員必須設定 vSphere 和 NSX 端點。vRealize Automation 支援 NSX for vSphere 和 NSX-T。

如需外部準備的相關資訊，請參閱《設定 vRealize Automation》。

您可以在保留區及藍圖中建立指定網路設定的網路設定檔。外部網路設定檔可定義現有的實體網路。隨選 NAT 和路由網路設定檔可為新網路路徑建置 NSX 邏輯交換器和適當路由設定。

新增至藍圖的網路與安全性元件設定衍生自 NSX for vSphere 和 NSX-T 組態。如需有關設定 NSX 的資訊，請參閱 [NSX for vSphere 產品說明文件](#) 或 [NSX-T 產品說明文件](#) 中的《管理指南》，具體取決於您使用的應用程式。

對於具有相關聯 NSX 的 vSphere 機器元件，請使用使用者介面中的網路、安全性和負載平衡設定。對於沒有網路或安全性索引標籤的機器元件，您可以將網路和安全性自訂內容 (例如 `VirtualMachine.Network0.Name`) 新增至設計畫布中的內容索引標籤。NSX 網路、安全性和負載平衡器內容僅適用 vSphere 機器。

如果在保留區和藍圖中同時都指定網路設定檔，則優先使用藍圖值。

根據計算資源，您可以選取識別 vSphere 端點的傳輸區域。傳輸區域會指定可與區域中建立之邏輯交換器相關聯的主機和叢集。傳輸區域可跨越多個 vSphere 叢集。用於佈建的藍圖及保留區必須具有相同的傳輸區域設定。傳輸區域在 NSX 環境中定義。

您可以透過在保留區、藍圖或客體代理程式指令碼中指定資訊來設定安全性設定。如果機器需要客體代理程式，請將安全性規則新增至保留區或藍圖。

您也可以將 容器 網路元件新增至藍圖。

如需在 vRealize Automation 中為 NSX-T 設定網路和安全性的相關資訊，請參閱 VMware 部落格 [〈vRealize Automation 與 NSX-T 的應用程式網路和安全性〉](#)。

#### 在 vRealize Automation 中控制承租人對安全性物件的存取權

您可以控制 vRealize Automation 中的 NSX 安全性物件的跨租用可用性。

建立 NSX 安全性物件時，其預設可用性可為全域 (表示可用於其相關聯的端點具有保留區的所有承租人)，也可對管理員以外的所有使用者隱藏。

跨承租人的安全性物件的可用性取決於相關聯的端點在承租人中具有保留區還是保留區原則。

NSX 不承租安全群組。但是，您可以使用 `VMware.Endpoint.NSX.HideDiscoveredSecurityObjects` 自訂內容來控制 vRealize Automation 中的安全群組可用性。

依預設，新安全性物件可用於相關聯的 NSX 端點在其中具有保留區的所有承租人。如果端點在作用中承租人中不具有保留區，則安全性物件在作用中承租人中不可用。

如果您尚未在 NSX 端點上設定 `VMware.Endpoint.NSX.HideDiscoveredSecurityObjects` 自訂內容，預設會將新的安全性物件設定為全域。在升級至此版本的 vRealize Automation 之前存在的安全性物件會設定為全域，無論自訂內容為何。

---

**備註** 當您升級至此 vRealize Automation 版本時，先前版本中的安全群組依預設會設定為全域。現有安全群組和安全性標籤可用於相關聯的端點在其中具有保留區的所有承租人。

---

依預設，透過將 `VMware.Endpoint.NSX.HideDiscoveredSecurityObjects` 自訂內容新增至相關聯的 NSX 端點，可隱藏新的安全群組。此設定會在下次收集 NSX 端點資料並且僅將端點套用到新安全性物件時生效。

您也可以程式設計方式變更現有安全性物件的租用設定。例如，如果安全群組設為全域，您可以使用 vRealize Automation REST API 或 vRealize CloudClient 中相關聯的 NSX 端點的承租人識別碼設定來變更安全性物件的承租人可用性。NSX 端點的可用承租人識別碼設定如下所示：

- `"<global>"` - 安全性物件可用於所有承租人。這是升級到此版本後的現有安全性物件以及您建立的所有新安全性物件的預設設定。
- `"<unscoped>"` - 安全性物件並非可用於所有承租人。只有系統管理員可以存取安全性物件。這是定義最終指派給特定承租人的安全性物件時的理想設定。
- `"tenant_id_name"` - 安全性物件僅可用於單一的具名承租人。

您可以使用 vRealize Automation REST API 或 vRealize CloudClient 工具，將與特定端點相關聯的安全性物件的承租人識別碼參數 (`tenantId`) 指派給具名承租人。

如需 vRealize Automation REST API 命令的相關資訊，請參閱 [vRealize Automation API 說明文件](#) 部分中適用於 vRealize Automation 7.x 版本的《vRealize Automation API 參考》。如需其他資訊，請參閱 [vRealize Automation API 說明文件](#) 部分中適用於 vRealize Automation 7.x 版本的《vRealize Automation 程式設計指南》。

如需 vRealize CloudClient 的相關資訊，請參閱 <https://code.vmware.com/web/dp/tool/cloudclient>。

### 瞭解網路連線、安全性和負載平衡器組態的 NSX-T 部署拓撲

您可以根據您在 vRealize Automation 藍圖中設定 NSX-T 網路和安全性及負載平衡器元件的方式，建立並使用各種部署拓撲。

#### 網路與安全性

##### ■ 路由網路

如果您在藍圖中將 NSX-T 路由網路元件附加至 vSphere 機器元件，會在 NSX-T 中佈建下列拓撲：

- 建立第 1 層路由器。
- 建立邏輯交換器。
- 第 1 層路由器會向下連結至邏輯交換器。
- 在第 1 層路由器上通告特定路由途徑。

##### ■ NAT 網路 (靜態 IP)

如果在藍圖中將 NSX-T NAT 網路附加至 vSphere 機器元件，會在 NSX-T 中佈建下列拓撲：

- 建立第 1 層路由器。
- 建立邏輯交換器。
- 第 1 層路由器會連線至 Edge 叢集。
- 第 1 層路由器會向上連結至第 0 層路由器；從保留區中選取第 0 層路由器。
- 第 1 層路由器會向下連結至邏輯交換器。
- 在第 1 層路由器上通告所有 NAT 路由。
- 從支援的隨選 NAT 網路設定檔的外部網路設定檔中，為每個 NAT 網路指派一個外部 IP。此 IP 用於 SNAT 和 DNAT 規則。

##### ■ NAT 網路 (DHCP)

如果在藍圖中使用 DHCP 將 NSX-T NAT 網路附加至 vSphere 機器元件，會在 NSX-T 中佈建下列拓撲：

- 建立第 1 層路由器。
- 建立邏輯交換器。
- 第 1 層路由器會連線至 Edge 叢集。
- 第 1 層路由器會向上連結至第 0 層路由器；從保留區中選取第 0 層路由器。
- 第 1 層路由器會向下連結至邏輯交換器。
- 佈建一個具有 IP 集區的 DHCP 伺服器。
- 在第 1 層路由器上通告所有 NAT 路由。

##### ■ 應用程式隔離

如果具有 NSX-T 元件的藍圖需要應用程式隔離，會在 NSX-T 中佈建下列拓撲：

---

**備註** 建立或編輯藍圖時，您可以在 [藍圖內容] 頁面上為藍圖設定應用程式隔離。

---

- 建立 NS 群組。
- 建立包含防火牆隔離規則的防火牆區段。
- 使用標記將藍圖中的機器新增至應用程式隔離 NS 群組。
- 將 IPset 中 NAT 網路的負載平衡器 VIP 和外部 IP 新增到應用程式隔離 NS 群組。

為支援應用程式隔離 NS 群組，您必須將機器連線至不透明網路。

#### ■ 現有 NS 群組

如果在藍圖中將現有 NS 群組元件附加至 vSphere 機器元件，會在 NSX-T 中佈建下列拓撲：

- 在 NSX-T 中使用標記將附加至 NS 群組的機器做為成員資格準則新增至 NS 群組。

為支援現有 NS 群組，您必須將機器連線至不透明網路。

### 負載平衡器

NSX-T 藍圖部署中的負載平衡器支援下列拓撲：

- NAT 隨選網路上的單肩。
- 路由隨選網路上的單肩。
- 外部 (現有) 網路上的單肩。
- 雙肩，一個在 NAT 上，一個在外部。
- 雙肩，一個在路由網路上，一個在外部。

如果將 NSX-T 負載平衡器新增至藍圖，除網路拓撲之外，還會在部署中佈建下列拓撲：

- 針對所有拓撲 (負載平衡器在外部網路上為單肩的情況除外)：
  - 即使藍圖中有多個負載平衡器元件，也會建立單一負載平衡器服務。
  - 部署時會將負載平衡器服務附加至第 1 層路由器。隨選建立第 1 層路由器。
- 針對負載平衡器在外部網路上為單肩的拓撲：
  - 在保留區中指定的外部網路必須是 VC 不透明網路 (NSX-T 邏輯交換器)。
  - 第 1 層路由器必須存在且附加至外部網路 (NSX-T 邏輯交換器)。
  - 如果第 1 層路由器尚不存在，會隨選建立負載平衡器伺服器，並將其附加至第 1 層路由器，否則使用現在已有的負載平衡器。
- 通告 VIP 路由，除非 VIP 在私人 NAT 網路上。
- 在負載平衡器服務上建立一或多個虛擬伺服器。

視負載平衡器的大小而定，每個負載平衡器服務的虛擬伺服器數目都存在限制。

- 系統會為每個虛擬伺服器建立虛擬伺服器應用程式設定檔。

- 系統會為每個已設定持續性選項的虛擬伺服器，建立虛擬伺服器持續性設定檔。
- 系統會設定成員資格集區，以包含成員資格集區中每個機器的靜態 IP。
- 無論在藍圖中有多少個負載平衡器元件，都會建立單一負載平衡器服務。
- 系統會為每個成員集區建立並設定健全狀況監視器。

對於支援 HTTPS 的虛擬伺服器，與 NSX for vSphere 中的負載平衡器不同，在 NSX-T 負載平衡器中不支援 SSL 傳遞。vRealize Automation 會將負載平衡器虛擬伺服器設定為在負載平衡器上終止 SSL，從負載平衡器至集區成員則使用純 HTTP。在設定使用 HTTPS 的虛擬伺服器時，您必須指定憑證名稱與 SSL 用戶端組態檔名稱，兩者必須存在於 NSX-T。您可以將憑證匯入 NSX-T 信任管理員。

在藍圖上存在多個 NSX-T 元件時，所有元件之間會共用第 1 層邏輯路由器，並對該路由器進行設定。外部第 1 層邏輯路由器識別碼會出現在 vRealize Automation[部署] 頁面上的每個元件的 [詳細資料] 檢視中。

#### 在 vRealize Automation 藍圖中使用 NSX for vSphere 網路元件

您可以將一或多個 NSX for vSphere 網路元件新增至設計畫布，並在 vRealize Automation 藍圖中針對 vSphere 機器元件進行設定。

新增至藍圖的網路與安全性元件設定衍生自 NSX for vSphere 組態。如需有關設定 NSX for vSphere 的資訊，請參閱 [NSX for vSphere 產品說明文件](#) 中的《NSX 管理指南》。

#### 新增 NSX for vSphere 的現有網路元件

您可以將現有 NSX for vSphere 網路元件新增到設計畫布，以將其設定與藍圖中的一或多個 vSphere 機器元件相關聯。

您可以使用現有網路元件將 NSX for vSphere 網路新增到設計畫布，並設定其設定以與 vSphere 機器元件以及與 vSphere 相關的軟體或 XaaS 元件搭配使用。

將現有網路元件或隨選網路元件與機器元件相關聯時，NIC 資訊會與機器元件儲存在一起。您指定的網路設定檔資訊與網路元件儲存在一起。

您可以將多個網路與安全性元件新增至設計畫布。

對於具有相關聯 NSX 的 vSphere 機器元件，請使用使用者介面中的網路、安全性和負載平衡設定。對於沒有網路或安全性索引標籤的機器元件，您可以將網路和安全性自訂內容 (例如 `VirtualMachine.Network0.Name`) 新增至設計畫布中的內容索引標籤。NSX 網路、安全性和負載平衡器內容僅適用 vSphere 機器。

撰寫藍圖時僅會公開適用於目前承租人的網路設定檔。具體來說，如果目前承租人中至少有一個保留區將至少一個網路指派到網路設定檔，則這些設定檔便可使用。

#### 必要條件

- 建立並設定 NSX 的網路設定。請參閱《設定 vRealize Automation》中的 NSX 組態檢查清單和 [NSX for vSphere 產品說明文件](#) 中的《NSX for vSphere 管理指南》。
- 確認已為叢集成功執行 NSX 詳細目錄。  
若要使用 vRealize Automation 中的 NSX 組態，您必須執行資料收集。
- 建立網路設定檔。
- 以基礎結構架構設計人員身分登入 vRealize Automation。

- 透過使用**設計**索引標籤在設計畫布中開啟新的或現有的藍圖。

#### 程序

- 1 若要顯示可用網路與安全性元件的清單，請按一下 [類別] 區段中的**網路與安全性**。

- 2 將**現有網路**元件拖曳至設計畫布。

- 3 在**現有網路**文字方塊中按一下，然後選取現有網路設定檔。

系統會根據選取的網路設定檔填入說明、子網路遮罩和閘道的值。

- 4 (選擇性) 按一下 **DNS/WINS** 索引標籤。

- 5 (選擇性) 為網路設定檔指定 DNS 和 WINS 設定。

- 主要 DNS
- 次要 DNS
- DNS 尾碼
- 慣用 WINS
- 備用 WINS

無法變更現有網路的 DNS 或 WINS 設定。

- 6 (選擇性) 按一下 **IP 範圍**索引標籤。

即會顯示在網路設定檔中指定的 IP 範圍。您可以變更排序順序或資料行顯示。對於 NAT 網路，您亦可變更 IP 範圍值。

- 7 若要將藍圖儲存為草稿或繼續設定藍圖，請按一下**儲存或完成**。

#### 後續步驟

您可以在 vSphere 機器元件的**網路**索引標籤中新增網路設定。

在 vRealize Automation 中新增 NSX for vSphere 的私人網路元件

您可以將私人 NSX for vSphere 網路元件新增到設計畫布，以將其設定與 vRealize Automation 藍圖中的一或多個 vSphere 機器元件相關聯。

撰寫藍圖時僅會公開適用於目前承租人的網路設定檔。

此私人網路選項僅適用於 NSX for vSphere，不適用於 NSX-T。

#### 必要條件

- 建立並設定 NSX 的網路設定。請參閱《設定 vRealize Automation》中的 NSX 組態檢查清單和 [NSX for vSphere 產品說明文件](#)中的《NSX for vSphere 管理指南》。
- 確認已為叢集成功執行 NSX 詳細目錄。  
若要使用 vRealize Automation 中的 NSX 組態，您必須執行資料收集。
- 建立網路設定檔。
- 以**基礎結構架構設計人員**身分登入 vRealize Automation。

- 透過使用**設計**索引標籤在設計畫布中開啟新的或現有的藍圖。

#### 程序

- 1 若要顯示可用網路與安全性元件的清單，請按一下 [類別] 區段中的**網路與安全性**。
- 2 將隨選私人網路元件拖曳至設計畫布。
- 3 若要在設計畫布中唯一標示元件，請在**識別碼**文字方塊中輸入元件名稱。
- 4 從**父系網路設定檔**下拉式功能表中選取適當的現有網路設定檔。
- 5 (選擇性) 在**說明**文字方塊中輸入元件說明。
- 6 (選擇性) 按一下 **DNS/WINS** 索引標籤。
- 7 (選擇性) 為網路設定檔指定 DNS 和 WINS 設定。

- 主要 DNS
- 次要 DNS
- DNS 尾碼
- 慣用 WINS
- 備用 WINS

無法變更現有網路的 DNS 或 WINS 設定。

- 8 按一下 **IP 範圍**索引標籤。
  - a 在 **IP 範圍開始**文字方塊中輸入開始 IP 位址值。
  - b 在 **IP 範圍結束**文字方塊中輸入結束 IP 位址值。
- 9 若要將藍圖儲存為草稿或繼續設定藍圖，請按一下**儲存**或**完成**。

#### 建立和使用 NSX for vSphere 的 NAT 規則

如果 NAT 網路元件與非叢集化 vSphere 機器元件或隨選 NSX for vSphere 負載平衡器元件相關聯，您可以將 NAT 規則新增至藍圖中的一對多 NAT 網路元件。

您可以針對任何支援 NSX for vSphere 的通訊協定定義 NAT 規則。您可以將連接埠或連接埠範圍從 Edge 的外部 IP 位址對應至 NAT 網路元件中的私人 IP 位址。

#### ■ vSphere 機器元件

您可以針對與非叢集化 vSphere 機器元件相關聯的 NAT 一對多網路元件建立 NAT 規則。

例如，如果兩台機器與藍圖上的 NAT 一對多網路元件相關聯，您可以定義 NAT 規則，以允許外部 IP 上的連接埠 443 使用 TCP 通訊協定透過 NAT 網路上的連接埠 80 連線至機器。

#### ■ NSX for vSphere 負載平衡器元件

您可以針對與 NSX for vSphere 負載平衡器元件之 VIP 網路相關聯的 NAT 一對多網路元件建立 NAT 規則。

例如，如果 NAT 網路元件與負載平衡三台機器的負載平衡器元件相關聯，您可以定義 NAT 規則，以允許外部 IP 上的連接埠 90 使用 UDP 通訊協定透過 NAT 網路上的連接埠 80 連線至負載平衡器 VIP。

您可以建立任意數量的 NAT 規則，並且可以控制處理規則的順序。

NAT 規則不支援下列元素：

- 不在目前網路中的 NIC
- 設定為透過使用 DHCP 取得 IP 位址的 NIC
- 機器叢集

若要將 NAT 規則新增到藍圖中的 NAT 網路元件中，請參閱在 [vRealize Automation](#) 中新增隨選 NAT 或隨選路由網路元件。

如需有關使用 NAT 規則的資訊，請參閱諸如此 [vmwarelab 部落格貼文](#) 等公開文章。

在 vRealize Automation 中新增隨選 NAT 或隨選路由網路元件

您可以將 NSX for vSphere 隨選 NAT 網路元件或 NSX for vSphere 隨選路由網路元件新增至設計畫布，以便將其設定與 vRealize Automation 藍圖中的一或多個 vSphere 機器元件相關聯。

將現有網路元件或隨選網路元件與機器元件相關聯時，NIC 資訊會與機器元件儲存在一起。您指定的網路設定檔資訊與網路元件儲存在一起。

您可以將多個網路與安全性元件新增至設計畫布。

您可以在單一藍圖中擁有多個隨選網路元件。不過，藍圖中使用的所有隨選網路設定檔都必須參考同一個外部網路設定檔。

對於具有相關聯 NSX 的 vSphere 機器元件，請使用使用者介面中的網路、安全性和負載平衡設定。對於沒有網路或安全性索引標籤的機器元件，您可以將網路和安全性自訂內容 (例如 `VirtualMachine.Network0.Name`) 新增至設計畫布中的內容索引標籤。NSX 網路、安全性和負載平衡器內容僅適用 vSphere 機器。

撰寫藍圖時僅會公開適用於目前承租人的網路設定檔。具體來說，如果目前承租人中至少有一個保留區將至少一個網路指派到網路設定檔，則這些設定檔便可供使用。

#### 必要條件

- 建立並設定 NSX for vSphere 的網路設定。請參閱 [NSX for vSphere 產品說明文件](#) 中的《設定 vRealize Automation》和《NSX 管理指南》。
- 確認已為叢集成功執行 NSX 詳細目錄。

若要使用 vRealize Automation 中的 NSX 組態，您必須執行資料收集。

- 建立隨需網路設定檔。請參閱在 [vRealize Automation](#) 中建立網路設定檔。

例如，如果要新增隨選 NAT 網路元件，請參閱 [為隨選網路建立 NAT 網路設定檔](#)。

- 以 [基礎結構架構設計人員](#) 身分登入 vRealize Automation。
- 透過使用 [設計](#) 索引標籤在設計畫布中開啟新的或現有的藍圖。

- 如果要為 NAT 網路元件指定 NAT 規則，您必須使用 NAT 一對多網路設定檔。請參閱[使用提供的 IPAM 端點建立 NAT 網路設定檔](#)或在 vRealize Automation 中使用第三方 IPAM 端點建立 NAT 網路設定檔。如需 NAT 規則的相關資訊，請參閱[建立和使用 NSX for vSphere 的 NAT 規則](#)。

## 程序

- 1 若要顯示可用網路與安全性元件的清單，請按一下 [類別] 區段中的**網路與安全性**。
- 2 將隨選 NAT 或隨選路由網路元件拖曳至設計畫布。
- 3 若要在設計畫布中唯一標示元件，請在**識別碼**文字方塊中輸入元件名稱。
- 4 從**父系網路設定檔**下拉式功能表中選取適當的網路設定檔。例如，如果要新增 NAT 網路元件，請選取已設定可支援您預期的網路設定的 NAT 網路設定檔。

如果要在 NAT 網路元件中指定 NAT 規則，您必須使用已針對 NAT 一對多設定的父系網路設定檔。

視您選取的設定檔類型而定，將根據您的網路設定檔選擇填入下列網路設定。必須在網路設定檔中對這些值進行變更。

- 外部網路設定檔名稱
  - NAT 類型 (隨選 NAT)
  - 子網路遮罩
  - 範圍子網路遮罩 (隨選已路由)
  - 範圍子網路遮罩 (隨選已路由)
  - 基礎 IP 位址 (隨選已路由)
- 5 (選擇性) 在**說明**文字方塊中輸入元件說明。
  - 6 (選擇性) 按一下 **DNS/WINS** 索引標籤。
  - 7 (選擇性) 為網路設定檔指定 DNS 和 WINS 設定。
    - 主要 DNS
    - 次要 DNS
    - DNS 尾碼
    - 慣用 WINS
    - 備用 WINS

無法變更現有網路的 DNS 或 WINS 設定。

- 8 按一下 **IP 範圍**索引標籤。

即會顯示在網路設定檔中指定的 IP 範圍。您可以變更排序順序或資料行顯示。對於 NAT 網路，您亦可變更 IP 範圍值。

- a 在 **IP 範圍開始**文字方塊中輸入開始 IP 位址值。
- b 在 **IP 範圍開始**文字方塊中輸入開始 IP 位址值。

- 9 如果您使用的 NAT 網路是以使用靜態 IP 範圍的一對多 NAT 網路設定檔為基礎，則可以使用 **NAT 規則** 索引標籤來新增規則，該規則可讓外部 IP 存取內部 NAT 網路中的元件。

針對 NAT 一對多網路，可定義在將 NAT 網路元件新增至藍圖時可設定的 NAT 規則。在部署中編輯 NAT 網路時，您可以變更 NAT 規則。

可供選擇的選項根據 vSphere 機器或 NSX for vSphere 您已與 NAT 網路元件建立關聯的負載平衡器元件而定。

- **名稱** - 輸入唯一的規則名稱。
- **元件** - 從關聯的 vSphere 機器或與 NAT 網路關聯的負載平衡器元件清單中選取。  
僅非叢集化機器支援 NAT 規則。如果您指定的叢集大小大於 1，則不會列出任何元件，因為組態不受支援。
- **來源連接埠** - 選取 ANY 選項，輸入有效的連接埠或連接埠範圍，或指定有效的內容繫結。
- **目的地連接埠** - 選取 ANY 選項，輸入有效的連接埠或連接埠範圍，或指定有效的內容繫結。
- **通訊協定** - 輸入任何有效且受 NSX for vSphere 支援的通訊協定，或選取 TCP、UDP 或 ANY 選項。
- **說明** - 輸入 NAT 規則的簡短說明。

- 10 若要將藍圖儲存為草稿或繼續設定藍圖，請按一下**儲存**或**完成**。

#### 後續步驟

您可以在 vSphere 機器元件的**網路**索引標籤中新增網路設定。

#### 在藍圖中使用 NSX-T 網路元件

您可以將一或多個 NSX-T 網路元件新增至設計畫布，並在藍圖中針對 vSphere 機器元件設定其設定。

新增至藍圖的網路與安全性元件設定衍生自 NSX-T 組態。如需有關設定 NSX-T 的資訊，請參閱 [NSX-T 產品說明文件](#) 中的《NSX-T 管理指南》。

部署包含 NSX-T 端點的藍圖時，部署會將標籤指派給部署中的 NSX-T 元件。標籤名稱和部署名稱必須相符。

如需 NSX-T 特定部署和拓撲考量事項的詳細資訊，請參閱[瞭解網路連線、安全性和負載平衡器組態的 NSX-T 部署拓撲](#)。

#### 新增 NSX-T 的現有網路元件

您可以將現有 NSX-T 網路元件新增到設計畫布，以將其設定與藍圖中的一或多個 vSphere 機器元件相關聯。

您可以使用現有網路元件將 NSX-T 網路新增到設計畫布，並設定其設定以與 vSphere 機器元件以及與 vSphere 相關的軟體或 XaaS 元件搭配使用。

將現有網路元件或隨選網路元件與機器元件相關聯時，NIC 資訊會與機器元件儲存在一起。您指定的網路設定檔資訊與網路元件儲存在一起。

您可以將多個網路與安全性元件新增至設計畫布。

對於具有相關聯 NSX 的 vSphere 機器元件，請使用使用者介面中的網路、安全性和負載平衡設定。對於沒有**網路**或**安全性**索引標籤的機器元件，您可以將網路和安全性自訂內容 (例如 `VirtualMachine.Network0.Name`) 新增至設計畫布中的**內容**索引標籤。NSX 網路、安全性和負載平衡器內容僅適用 vSphere 機器。

撰寫藍圖時僅會公開適用於目前承租人的網路設定檔。具體來說，如果目前承租人中至少有一個保留區將至少一個網路指派到網路設定檔，則這些設定檔便可使用。

#### 必要條件

- 建立並設定 NSX-T 的網路設定。請參閱 [NSX-T 產品說明文件](#) 中的《設定 vRealize Automation》和《NSX-T 管理指南》。
- 確認已為叢集成功執行 NSX 詳細目錄。  
若要使用 vRealize Automation 中的 NSX 組態，您必須執行資料收集。
- 建立網路設定檔。
- 以**基礎結構架構設計人員**身分登入 vRealize Automation。
- 透過使用**設計**索引標籤在設計畫布中開啟新的或現有的藍圖。

#### 程序

- 1 若要顯示可用網路與安全性元件的清單，請按一下 [類別] 區段中的**網路與安全性**。
- 2 將**現有網路**元件拖曳至設計畫布。
- 3 在**現有網路**文字方塊中按一下，然後選取現有網路設定檔。  
系統會根據選取的網路設定檔填入說明、子網路遮罩和閘道的值。
- 4 (選擇性) 按一下 **DNS/WINS** 索引標籤。
- 5 (選擇性) 為網路設定檔指定 DNS 和 WINS 設定。
  - 主要 DNS
  - 次要 DNS
  - DNS 尾碼
  - 慣用 WINS
  - 備用 WINS
 無法變更現有網路的 DNS 或 WINS 設定。
- 6 (選擇性) 按一下 **IP 範圍**索引標籤。  
即會顯示在網路設定檔中指定的 IP 範圍。您可以變更排序順序或資料行顯示。對於 NAT 網路，您亦可變更 IP 範圍值。
- 7 若要將藍圖儲存為草稿或繼續設定藍圖，請按一下**儲存**或**完成**。

## 後續步驟

您可以在 vSphere 機器元件的**網路索引標籤**中新增網路設定。

建立和使用 NSX-T 的 NAT 規則

如果 NAT 網路元件與非叢集化 vSphere 機器元件相關聯，您可以將 NAT 規則新增至藍圖中的一對多 NAT 網路元件。

您可以針對任何支援 NSX-T 的通訊協定定義 NAT 規則。您可以將連接埠或連接埠範圍從 Edge 的外部 IP 位址對應至 NAT 網路元件中的私人 IP 位址。

您可以針對與非叢集化 vSphere 機器元件相關聯的 NAT 一對多網路元件建立 NAT 規則。例如，如果兩台機器與藍圖上的 NAT 一對多網路元件相關聯，您可以定義 NAT 規則，以允許外部 IP 上的連接埠 443 使用 TCP 通訊協定透過 NAT 網路上的連接埠 80 連線至機器。

NSX-T 負載平衡器或 NSX-T 2.2 版本不支援 NAT 規則。

您可以建立任意數量的 NAT 規則，並且可以控制處理規則的順序。

NAT 規則不支援下列元素：

- 不在目前網路中的 NIC
- 設定為透過使用 DHCP 取得 IP 位址的 NIC
- 機器叢集

若要將 NAT 規則新增到藍圖中的 NAT 網路元件中，請參閱[新增 NSX-T 隨選 NAT 或 NSX-T 隨選路由網路元件](#)。

新增 NSX-T 隨選 NAT 或 NSX-T 隨選路由網路元件

您可以將 NSX-T 隨選 NAT 網路元件或 NSX-T 隨選已路由網路元件新增至設計畫布，以便在藍圖中將其設定與一或多個 vSphere 機器元件相關聯。

將現有網路元件或隨選網路元件與機器元件相關聯時，NIC 資訊會與機器元件儲存在一起。您指定的網路設定檔資訊與網路元件儲存在一起。

您可以將多個網路與安全性元件新增至設計畫布。

您可以在單一藍圖中擁有多個隨選網路元件。不過，藍圖中使用的所有隨選網路設定檔都必須參考同一個外部網路設定檔。

對 NSX-T 來說，藍圖中不同網路所使用的網路範圍不能重疊。此限制會在設定 NSX-T 第 1 層路由器網路時出現。

對於具有相關聯 NSX 的 vSphere 機器元件，請使用使用者介面中的網路、安全性和負載平衡設定。對於沒有**網路**或**安全性**索引標籤的機器元件，您可以將網路和安全性自訂內容 (例如 `VirtualMachine.Network0.Name`) 新增至設計畫布中的**內容索引標籤**。NSX 網路、安全性和負載平衡器內容僅適用 vSphere 機器。

撰寫藍圖時僅會公開適用於目前承租人的網路設定檔。具體來說，如果目前承租人中至少有一個保留區將至少一個網路指派到網路設定檔，則這些設定檔便可供使用。

## 必要條件

- 建立並設定 NSX for vSphere 的網路設定。請參閱 [NSX-T 產品說明文件](#) 中的《設定 vRealize Automation》和《NSX for vSphere 管理指南》。
- 確認已為叢集成功執行 NSX 詳細目錄。  
若要使用 vRealize Automation 中的 NSX 組態，您必須執行資料收集。
- 建立隨需網路設定檔。請參閱在 [vRealize Automation](#) 中建立網路設定檔。  
例如，如果要新增隨選 NAT 網路元件，請參閱為隨選網路建立 NAT 網路設定檔。
- 以基礎結構架構設計人員身分登入 vRealize Automation。
- 透過使用設計索引標籤在設計畫布中開啟新的或現有的藍圖。
- 如果要為 NAT 網路元件指定 NAT 規則，您必須使用 NAT 一對多網路設定檔。請參閱使用提供的 IPAM 端點建立 NAT 網路設定檔或在 vRealize Automation 中使用第三方 IPAM 端點建立 NAT 網路設定檔。如需 NAT 規則的相關資訊，請參閱建立和使用 NSX for vSphere 的 NAT 規則。

## 程序

- 1 若要顯示可用網路與安全性元件的清單，請按一下 [類別] 區段中的網路與安全性。
- 2 將 NSX-T 隨選 NAT 或 NSX-T 隨選路由網路元件拖曳至設計畫布。
- 3 若要在設計畫布中唯一標示元件，請在識別碼文字方塊中輸入元件名稱。
- 4 從父系網路設定檔下拉式功能表中選取適當的網路設定檔。例如，如果要新增 NAT 網路元件，請選取已設定可支援您預期的網路設定的 NAT 網路設定檔。

如果要在 NAT 網路元件中指定 NAT 規則，您必須使用已針對 NAT 一對多設定的父系網路設定檔。

視您選取的設定檔類型而定，將根據您的網路設定檔選擇填入下列網路設定。必須在網路設定檔中對這些值進行變更。

- 外部網路設定檔名稱
  - NAT 類型 (NSX-T 隨選 NAT)
  - 子網路遮罩
  - 範圍子網路遮罩 (NSX-T 隨選路由)
  - 範圍子網路遮罩 (NSX-T 隨選路由)
  - 基礎 IP 位址 (NSX-T 隨選路由)
- 5 (選擇性) 在說明文字方塊中輸入元件說明。
  - 6 (選擇性) 按一下 DNS/WINS 索引標籤。
  - 7 (選擇性) 為網路設定檔指定 DNS 和 WINS 設定。
    - 主要 DNS
    - 次要 DNS

- DNS 尾碼
- 慣用 WINS
- 備用 WINS

無法變更現有網路的 DNS 或 WINS 設定。

## 8 按一下 **IP 範圍** 索引標籤。

即會顯示在網路設定檔中指定的 IP 範圍。您可以變更排序順序或資料行顯示。對於 NAT 網路，您亦可變更 IP 範圍值。

- a 在 **IP 範圍開始** 文字方塊中輸入開始 IP 位址值。
- b 在 **IP 範圍結束** 文字方塊中輸入結束 IP 位址值。

## 9 如果您使用的 NAT 網路是以使用靜態 IP 範圍的一對多 NAT 網路設定檔為基礎，則可以使用 **NAT 規則** 索引標籤來新增規則，該規則可讓外部 IP 存取內部 NAT 網路中的元件。

針對 NAT 一對多網路，可定義在將 NAT 網路元件新增至藍圖時可設定的 NAT 規則。在部署中編輯 NAT 網路時，您可以變更 NAT 規則。

可供選擇的選項根據您已與 NAT 網路元件建立關聯的 vSphere 機器元件而定。

- **名稱** - 輸入唯一的規則名稱。
- **元件** - 從關聯的 vSphere 機器或與 NAT 網路關聯的負載平衡器元件清單中選取。  
僅非叢集化機器支援 NAT 規則。如果您已指定叢集大小大於 1，由於組態不受支援，因此不會列出任何元件。
- **來源連接埠** - 選取 ANY 選項，輸入有效的連接埠或連接埠範圍，或指定有效的內容繫結。
- **目的地連接埠** - 選取 ANY 選項，輸入有效的連接埠或連接埠範圍，或指定有效的內容繫結。
- **通訊協定** - 輸入任何有效且受 NSX-T 支援的通訊協定，或選取 TCP、UDP 或 ANY 選項。
- **說明** - 輸入針對 NAT 規則所設計執行動作的簡要說明。

## 10 若要將藍圖儲存為草稿或繼續設定藍圖，請按一下 **儲存** 或 **完成**。

### 後續步驟

您可以在 vSphere 機器元件的 **網路** 索引標籤中新增網路設定。

### 在藍圖中使用 NSX for vSphere 負載平衡器元件

您可以將一或多個隨選 NSX for vSphere 負載平衡器元件新增至設計畫布，以在藍圖中設定 vSphere 機器元件設定。

新增至藍圖的網路與安全性元件設定衍生自 NSX for vSphere 和 NSX-T 組態。如需有關設定 NSX 的資訊，請參閱 [NSX for vSphere 產品說明文件](#) 或 [NSX-T 產品說明文件](#) 中的《管理指南》，具體取決於您使用的應用程式。

以下規則適用於藍圖中的負載平衡器集區和 VIP 網路設定。

- 如果集區網路設定檔為 NAT，則 VIP 網路設定檔可成為 NAT 網路設定檔的一部分。
- 如果已路由集區網路設定檔，則 VIP 網路設定檔只能位於相同的已路由網路上。

- 如果集區網路設定檔為外部網路設定檔，則 VIP 網路設定檔僅可為相同外部網路設定檔。

每個負載平衡器元件可具備多部虛擬伺服器，這些伺服器也稱為負載平衡器服務。負載平衡器元件中的每部虛擬伺服器具有一個連接埠和通訊協定。例如，您可以對 HTTP 服務或 HTTPS 服務進行負載平衡。負載平衡器可擁有多項進行負載平衡的服務。

NSX Edge 是包含負載平衡器虛擬伺服器的網路裝置。如果您可以在藍圖中擁有多個負載平衡器元件，則當您佈建部署時，每個負載平衡器元件中定義的虛擬伺服器將包含在單一 NSX Edge 中。

如果藍圖包含負載平衡器，並且已啟用應用程式隔離，則負載平衡器 VIP 將做為 IPSet 新增至應用程式隔離安全群組。如果藍圖包含關聯至機器階層且同時關聯至負載平衡器的隨選安全群組，則該隨選安全群組包含該機器階層、IPSet 和 VIP。

您可以在現有部署中重新設定負載平衡器設定，以新增、編輯或移除虛擬伺服器。

使用升級或移轉的負載平衡器元件時的考量事項

對於瞭解和處理目標 vRealize Automation 版本中的 NSX 負載平衡器元件，以下考量事項至關重要。

此資訊適用於已升級或移轉至此 vRealize Automation 版本的 NSX for vSphere 負載平衡器元件。

- 升級或移轉至此版本前後，您必須執行 NSX 網路和安全性詳細目錄資料收集，以避免在執行重新設定負載平衡器動作時發生問題。用於新部署的重新設定負載平衡器動作不受影響。

如需詳細資訊，請參閱《從 vRealize Automation 7.1 及更新版本升級》和《移轉 vRealize Automation》。

- 您可以重新設定負載平衡器。所需目錄權利是重新設定 (負載平衡器)。
- 對於從 vRealize Automation 7.x 升級或移轉至此 vRealize Automation 版本的部署，負載平衡器重新設定限制為包含單一負載平衡器的部署。
- 對於從 vRealize Automation 6.2.x 升級或移轉至此 vRealize Automation 版本的部署，不支援重新設定負載平衡器作業。

新增隨選負載平衡器元件

您可以將 NSX 隨選負載平衡器元件拖曳至設計畫布，並對其進行設定，以與藍圖中的 vSphere 機器元件和 Container 元件搭配使用。

如需有關建立 NSX for vSphere 應用程式設定檔來定義特定網路流量類型行為的資訊，請參閱 [NSX for vSphere 產品說明文件](#) 中的《NSX 管理指南》。

## 程序

### 1 定義負載平衡器成員設定

您可以定義隨選 NSX 負載平衡器元件，以在網路中佈建的 vSphere 成員機器或 Container 機器之間散佈工作處理程序。

### 2 定義虛擬伺服器一般設定

您可以針對負載平衡器定義單一虛擬伺服器通訊協定和連接埠，也可以新增其他虛擬伺服器，以自訂其他 NSX 負載平衡器選項。

### 3 定義虛擬伺服器散佈設定

藉由選取一般索引標籤上的自訂選項，您可以指定集區成員的相關資訊，例如成員用來接收流量的連接埠、NSX 負載平衡器可用來存取該連接埠的通訊協定類型、用於負載平衡的演算法，以及持續性設定。

### 4 定義虛擬伺服器健全狀況檢查設定

藉由選取一般索引標籤上的自訂選項，您可以指定 NSX 負載平衡器如何或是否對虛擬伺服器內的集區成員執行健全狀況檢查。

### 5 定義虛擬伺服器進階設定

藉由選取一般索引標籤上的自訂選項，您可以自訂 NSX 負載平衡器元件，以指定諸如單一集區成員可以辨識的並行連線數目，以及虛擬伺服器可以處理的並行連線數目上限等設定。

### 6 定義負載平衡器記錄選項

您可以定義負載平衡器記錄中擷取和記錄的負載平衡器記錄動作的類型。

#### 定義負載平衡器成員設定

您可以定義隨選 NSX 負載平衡器元件，以在網路中佈建的 vSphere 成員機器或 Container 機器之間散佈工作處理程序。

若您新增負載平衡器元件到設計畫布中的藍圖，則可以在負載平衡器元件中建立或編輯虛擬伺服器定義時，選擇預設或自訂選項。預設選項可讓您指定虛擬伺服器通訊協定、連接埠和說明，並對所有其他設定使用預設值。自訂選項可讓您定義其他詳細資料層級。

如果負載平衡器使用外部網路佈建，則 VIP (VIP 網路) 和成員集區 (成員網路) 必須位於相同的現有網路上。如果 VIP 和成員集區不在同一個外部網路上，則佈建會失敗。

#### 必要條件

- 建立並設定 NSX 的負載平衡器設定。請參閱《設定 vRealize Automation》和《NSX 管理指南》。
- 確認已為叢集成功執行 NSX 詳細目錄。  
若要使用 vRealize Automation 中的 NSX 組態，您必須執行資料收集。
- 建立網路設定檔。
- 以基礎結構架構設計人員身分登入 vRealize Automation。
- 透過使用設計索引標籤在設計畫布中開啟新的或現有的藍圖。
- 確認藍圖中至少存在一個 vSphere 機器元件或容器元件。

#### 程序

- 1 若要顯示可用網路與安全性元件的清單，請按一下 [類別] 區段中的網路與安全性。
- 2 將隨選負載平衡器元件拖曳至設計畫布。
- 3 若要在設計畫布中唯一標示元件，請在識別碼文字方塊中輸入元件名稱。
- 4 從成員下拉式功能表中，選取 vSphere 機器元件或容器元件名稱。

清單僅包含作用中藍圖中的 vSphere 機器元件和容器元件。

- 5 選取要從**成員網路**下拉式功能表進行負載平衡的 NIC。

清單包含針對所選 vSphere 機器成員定義的 NIC。

- 6 從 **VIP 網路** 下拉式功能表中選取可用的虛擬 IP 位址網路。例如，選取可用的外部或 NAT 網路。

如果您可以在藍圖中擁有多個 NSX 負載平衡器和 NSX 隨選網路元件，這些元件必須全部與相同的 VIP 網路相關聯。

- 7 (選擇性) 在 **IP 位址** 文字方塊中，輸入 NIC 的有效 IP 位址。

預設設定為與 VIP 網路相關聯的靜態 IP 位址。您可以指定其他 IP 位址或 IP 位址範圍。依預設，下一個可用 IP 位址會從相關聯的 VIP 網路進行配置。

將 IP 位址欄位保留空白，以允許在佈建過程中透過相關聯的 VIP 網路配置 IP 位址。

如果為任何其他類型的網路指定 IP 位址，則只能佈建一個部署。後續部署將無法用於進行 IP 配置，因為 IP 已由第一個部署使用。

- 8 若要建立虛擬伺服器定義，請按一下**新增**，然後參閱[定義虛擬伺服器一般設定](#)。

每個負載平衡器元件均需要至少一個虛擬伺服器。

若要指定登入選項，請參閱[定義負載平衡器記錄選項](#)。

#### 定義虛擬伺服器一般設定

您可以針對負載平衡器定義單一虛擬伺服器通訊協定和連接埠，也可以新增其他虛擬伺服器，以自訂其他 NSX 負載平衡器選項。

例如，您可以自訂負載平衡器元件來定義諸如健全狀況檢查通訊協定和連接埠、演算法、持續性和透明度之類的設定。

#### 必要條件

[定義負載平衡器成員設定](#)。

#### 程序

- 1 按一下**新增虛擬伺服器**頁面上的一般索引標籤。
- 2 在**通訊協定**下拉式功能表中選取網路流量通訊協定，以用於負載平衡虛擬伺服器。

通訊協定選項包括 HTTP、HTTPS、TCP 和 UDP。

- 3 在**連接埠**文字方塊中輸入連接埠值。

所選的通訊協定將決定預設連接埠設定。

通訊協定	預設連接埠
HTTP	80
HTTPS	443
TCP	8080
UDP	無預設值

HTTP、HTTPS 和 TCP 通訊協定可與 UDP 共用連接埠。例如，如果服務 1 在連接埠 80 上使用 TCP、HTTP 或 HTTPS，則服務 2 可以在連接埠 80 上使用 UDP。但是，如果服務 1 在連接埠 80 上使用 UDP，則服務 2 無法在連接埠 80 上使用 UDP。

4 (選擇性) 輸入虛擬伺服器元件的說明。

5 選取其中一個**設定**選項。

- **對所有其他設定使用預設值**

接受所有其他預設設定。按一下**確定**以完成負載平衡器元件定義並繼續在藍圖中工作。

您可以按一下**自訂**並檢查其他索引標籤選項來顯示預設值。如果預設設定可接受，請按一下**一般**索引標籤上的**對所有其他設定使用預設值**。

- **自訂**

使用其他設定來設定負載平衡器元件，例如，定義不同的通訊協定來進行健全狀況監控或定義不同的連接埠來監控成員流量。

顯示的其他索引標籤可讓您新增自訂設定。

如果已選取**對所有其他設定使用預設值**並按一下**確定**，您即已完成並可繼續在設計畫布中定義或編輯藍圖。如果您已選取**自訂**，請繼續執行相關步驟。

6 按一下**散佈**索引標籤並繼續前往**定義虛擬伺服器散佈設定**主題，以繼續定義 NSX 負載平衡器元件中的虛擬伺服器。

#### 定義虛擬伺服器散佈設定

藉由選取**一般**索引標籤上的**自訂**選項，您可以指定集區成員的相關資訊，例如成員用來接收流量的連接埠、NSX 負載平衡器可用來存取該連接埠的通訊協定類型、用於負載平衡的演算法，以及持續性設定。

集區代表正在進行負載平衡的機器叢集。集區成員代表該叢集中的其中一台機器。

預設成員通訊協定和成員連接埠設定與**一般**頁面上的通訊協定和連接埠設定相符。

成員機器的集區顯示在藍圖負載平衡器元件使用者介面的**成員**選項值中。**成員**項目設為機器的集區或叢集。

#### 必要條件

[定義虛擬伺服器一般設定](#)。

#### 程序

1 (選擇性) **成員通訊協定**設定與您在**一般**索引標籤上指定的通訊協定相符。此設定可定義集區成員接收網路流量的方式。

2 (選擇性) 在**成員連接埠**文字方塊中輸入連接埠號碼，可指定集區成員用於接收網路流量的連接埠。

例如，如果負載平衡器虛擬 IP 位址 (VIP) 的傳入申請位於連接埠 80，您可能想要將申請路由至集區成員上的其他連接埠，例如連接埠 8080。

### 3 (選擇性) 針對此集區選取演算法平衡方法。

下表描述了演算法選項和需要之選項的演算法參數。

選項	說明和演算法參數
<b>ROUND_ROBIN</b>	<p>根據指派給伺服器的權數來依序使用每部伺服器。</p> <p>如果負載平衡器是在 vRealize Automation 中建立，則所有成員的權數均相同。</p> <p>當伺服器的處理時間保持平均分佈時，這是最順暢且最公平的演算法。</p> <p>此選項的演算法參數已停用。</p>
<b>IP-HASH</b>	<p>根據來源 IP 位址雜湊和所有執行中伺服器的權數總計來選取伺服器。</p> <p>此選項的演算法參數已停用。</p>
<b>最小連線數</b>	<p>根據伺服器上已有的連線數目，將用戶端申請散佈到多個伺服器。</p> <p>新連線會傳送到具有最少連線的伺服器。</p> <p>此選項的演算法參數已停用。</p>
<b>URI</b>	<p>URI 的左邊部分 (問號之前) 會雜湊並除以執行中伺服器的權數總計。</p> <p>結果會指定用於接收申請的伺服器。這可確保只要沒有伺服器啟動或關閉，URI 會一律導向至相同的伺服器。</p> <p>URI 演算法參數具有兩個選項: <code>uriLength=&lt;len&gt;</code> 和 <code>uriDepth=&lt;dep&gt;</code>。在<b>演算法參數</b>文字方塊中分行輸入長度和深度參數。</p> <p>長度和深度參數後會接正整數。這些選項僅可根據 URI 的開頭來平衡伺服器。</p> <p>長度參數指示演算法應僅考量 URI 開頭已定義的字元來計算雜湊。長度參數範圍應為 <math>1 \leq \text{len} &lt; 256</math>。</p> <p>深度參數指示用於計算雜湊的目錄深度上限。申請中的每條斜線算作一個層級。深度參數範圍應為 <math>1 \leq \text{dep} &lt; 10</math>。</p> <p>如果兩個參數均指定，則達到任一個參數時，評估會停止。</p>
<b>HTTPHEADER</b>	<p>會在每個 HTTP 申請中查詢 HTTP 標頭名稱。</p> <p>括號中的標頭名稱不區分大小寫，類似於 ACL <code>'hdr()'</code> 函數。</p> <p>HTTPHEADER 演算法參數具有一個選項 <code>headerName=&lt;name&gt;</code>。例如，您可以使用 <b>host</b> 做為 HTTPHEADER 演算法參數。</p> <p>如果標頭不存在或不包含任何值，則會套用循環配置資源演算法。</p>
<b>URL</b>	<p>會在每個 HTTP GET 申請的查詢字串中查詢引數中指定的 URL 參數。</p> <p>URL 演算法參數具有一個選項 <code>urlParam=&lt;url&gt;</code>。</p> <p>如果參數後跟隨著等號 = 和值，則該值會雜湊並除以執行中伺服器的權數總計。結果會指定用於接收申請的伺服器。此程序用於追蹤申請中的使用者識別碼，並確保只要沒有伺服器啟動或關閉，相同的使用者識別碼一律傳送至相同的伺服器。</p> <p>如果找不到任何值或參數，則會套用循環配置資源演算法。</p>

### 4 (選擇性) 針對此集區選取持續性方法。

持續性追蹤並儲存工作階段資料，例如，提供用戶端申請服務的特定集區成員。藉由持續性，用戶端要求會在工作階段的存留期間或後續工作階段期間導向至相同的集區成員。

通訊協定	支援的持續性方法
<b>HTTP</b>	無、Cookie、來源 IP
<b>HTTPS</b>	無、來源 IP 和 SSL 工作階段識別碼

通訊協定	支援的持續性方法
TCP	無、來源 IP、MSRDP
UDP	無、來源 IP

- 選取 **Cookie** 來插入唯一 Cookie，以識別用戶端首次存取站台時的工作階段。後續申請時會參照此 Cookie，以保存適當伺服器的連線。
- 選取**來源 IP** 以根據來源 IP 位址追蹤工作階段。當用戶端申請與支援來源位址相似性持續性的虛擬伺服器進行連線時，負載平衡器會先進行檢查，以查看此用戶端之前是否進行過連線，如果是，則會將此用戶端送回至同一集區成員。
- 選取 **SSL 工作階段識別碼**，然後選取 SSL 傳遞 HTTPS 流量模式。
  - SSL 傳遞 - 用戶端 -> HTTPS -> LB (SSL 傳遞) -> HTTPS -> 伺服器
  - 用戶端 - HTTP -> LB -> HTTP -> 伺服器

**備註** vRealize Automation 目前僅支援 SSL 傳遞。無論選取的選項為何，都會使用 SSL 傳遞方法。

- 選取 **MSRDP** 以維護執行 Microsoft 遠端桌面通訊協定 (RDP) 服務的 Windows 用戶端和伺服器之間的持續性工作階段。啟用 MSRDP 持續性的建議案例是建立由執行支援的 Windows Server 的成員組成的負載平衡集區，其中所有成員皆屬於 Windows 叢集並參與 Windows 工作階段目錄。
- 選取**無**可指定不儲存工作階段動作供後續重新叫用。

5 如果您正在使用 Cookie 持續性設定，請輸入 Cookie 名稱。

6 (選擇性) 從**模式**下拉式功能表中選取插入 Cookie 的模式。

選項	說明
插入	NSX Edge 傳送 Cookie。 如果伺服器傳送一或多個 Cookie，則用戶端會收到額外的 Cookie (伺服器 Cookie + NSX Edge Cookie)。如果伺服器未傳送 Cookie，則用戶端會接收 NSX Edge Cookie。
前置詞	伺服器傳送 Cookie。如果用戶端不支援多個 Cookie，請使用此選項。 如果您擁有的專屬應用程式使用的專屬用戶端僅支援一個 Cookie，則 Web 伺服器會傳送 Cookie，但 NSX Edge 會在伺服器 Cookie 值中插入其 Cookie 資訊 (做為前置詞)
應用程式工作階段	伺服器不傳送 Cookie，而是以 URL 方式傳送使用者工作階段資訊。 例如，http://mysite.com/admin/UpdateUserServlet;jsessionid=X000X0XXX0XXXX，其中，jsessionid 為使用者工作階段資訊且用於持續性。

7 (選擇性) 輸入 Cookie 的持續性到期時間 (以秒為單位)。

例如，針對具有 TCP 來源 IP 的 L7 負載平衡，如果未在指定的到期時間內建立新的 TCP 連線，則持續性項目會逾時，即使現有連線仍在作用中亦如此。

- 8 (選擇性) 按一下**健全狀況檢查**索引標籤並繼續前往**定義虛擬伺服器健全狀況檢查設定**主題，以繼續定義 NSX 負載平衡器元件中的虛擬伺服器。

#### 定義虛擬伺服器健全狀況檢查設定

藉由選取**一般**索引標籤上的**自訂**選項，您可以指定 NSX 負載平衡器如何或是否對虛擬伺服器內的集區成員執行健全狀況檢查。

預設健全狀況檢查通訊協定和健全狀況檢查連接埠設定與**一般**索引標籤上的通訊協定和連接埠設定相符。

如需相關資訊，請參閱 NSX 產品說明文件中的〈建立服務監控〉，網址為 [https://www.vmware.com/support/pubs/nsx\\_pubs.html](https://www.vmware.com/support/pubs/nsx_pubs.html)。請注意，NSX 說明文件將虛擬伺服器成員稱為集區成員。

#### 必要條件

定義虛擬伺服器一般設定。

#### 程序

- 1 (選擇性) 在**健全狀況檢查通訊協定**下拉式功能表中選取健全狀況檢查通訊協定，可指定負載平衡器接聽以判定集區成員健全狀況時存取集區成員的方式。

通訊協定選項包括 **HTTP**、**HTTPS**、**TCP**、**ICMP**、**UDP** 以及**無**。

您也可以接受 [一般] 索引標籤中指定的預設通訊協定。

- 2 (選擇性) 在**健全狀況檢查連接埠**方塊中輸入值，可指定負載平衡器接聽哪個連接埠以監控虛擬伺服器成員或集區成員的健全狀況。

請注意，NSX 說明文件將虛擬伺服器成員稱為集區成員。

HTTP、HTTPS 和 TCP 通訊協定可與 UDP 共用連接埠。例如，如果服務 1 在連接埠 80 上使用 TCP、HTTP 或 HTTPS，則服務 2 可以在連接埠 80 上使用 UDP。但是，如果服務 1 在連接埠 80 上使用 UDP，則服務 2 無法在連接埠 80 上使用 UDP。

- 3 輸入對伺服器執行 Ping 動作的**間隔值** (以秒為單位)。
- 4 輸入必須從伺服器接收回應的**逾時值**上限 (以秒為單位)。
- 5 輸入**重試次數**上限值來表示宣告伺服器關閉之前必須對伺服器執行 Ping 動作的次數。
- 6 根據您選取的**健全狀況檢查通訊協定**，指定其他健全狀況檢查設定。
  - a 輸入要用來偵測伺服器狀態的**方法**。選項包括 GET、OPTIONS 和 POST。
  - b 在申請中輸入要用於偵測伺服器狀態的 **URL**。這是 GET 和 POST (預設為 "/") 方法選項所使用的 URL。
  - c 在**傳送**文字方塊中，輸入要在建立連線後傳送至伺服器的字串。  
在**傳送**文字方塊中，輸入要在建立連線後傳送至伺服器的字串。
  - d 在**接收**文字方塊中，輸入預期從伺服器接收的字串。  
只有在接收的字串符合此定義時，才會將伺服器視為運作中。  
此字串可以是標頭或位於回應的內文中。

- 按一下**進階**索引標籤並繼續前往[定義虛擬伺服器進階設定](#)主題，以繼續定義 NSX 負載平衡器元件中的虛擬伺服器。

若要指定登入選項，請參閱[定義負載平衡器記錄選項](#)。

#### 定義虛擬伺服器進階設定

藉由選取**一般**索引標籤上的**自訂**選項，您可以自訂 NSX 負載平衡器元件，以指定諸如單一集區成員可以辨識的並行連線數目，以及虛擬伺服器可以處理的並行連線數目上限等設定。

#### 必要條件

[定義虛擬伺服器一般設定](#)。

#### 程序

- 在**連線限制**文字方塊中輸入值，可指定 NSX 中虛擬伺服器可以處理的並行連線數目上限。  
此設定會考量所有成員連線的數目。  
輸入值 0 可指定無限制。
- 在**連線率限制**文字方塊中輸入值，可指定 NSX 中每秒可接受的傳入連線申請數目上限。  
此設定會考量所有成員連線的數目。  
輸入值 0 可指定無限制。
- (選擇性) 選取**啟用加速**核取方塊，可指定每個虛擬 IP (VIP) 使用較快的 L4 負載平衡器，而不是 L7 負載平衡器。
- (選擇性) 選取**透明**核取方塊，允許負載平衡器集區成員檢視呼叫負載平衡器之機器的 IP 位址。  
如果未選取，負載平衡器集區的成員可將流量來源 IP 位址視為負載平衡器內部 IP 位址。
- 在**連線數目上限**文字方塊中輸入值，可指定單一集區成員可辨識的並行連線數目上限。  
如果傳入申請的數目高於此值，則申請會排入佇列，然後按照連線釋放時接收申請的順序處理。  
輸入值 0 可指定無上限值。
- 在**連線數目下限**文字方塊中輸入值，可指定單一集區成員一律必須接受的並行連線數目下限。  
輸入值 0 可指定無下限值。
- 按一下**確定**完成虛擬伺服器定義。
- 若要指定記錄選項，請參閱[定義負載平衡器記錄選項](#)，否則請按一下**儲存或完成**。

#### 定義負載平衡器記錄選項

您可以定義負載平衡器記錄中擷取和記錄的負載平衡器記錄動作的類型。

定義負載平衡器元件後，或您定義負載平衡器元件時，可以指定用於收集負載平衡器流量記錄的記錄層級。您為藍圖上任何負載平衡器元件定義的記錄層級適用於在藍圖中定義的所有負載平衡器。

記錄層級包括偵錯、資訊、警告、錯誤和嚴重。當警告、錯誤和嚴重選項不記錄使用者申請時，偵錯和資訊選項會記錄使用者申請。

如需有關 NSX 負載平衡器記錄的其他資訊，請參閱《NSX 管理指南》。

## 必要條件

定義負載平衡器成員設定。

## 程序

1 在設計畫布中的負載平衡器元件上選取**全域**索引標籤。

2 從**記錄層級**下拉式功能表選取一或多個記錄選項。

選取收集負載平衡器流量記錄的記錄層級。該設定適用於藍圖中的所有 NSX 負載平衡器元件。

記錄設定是在 vSphere Web Client 中定義的。

- 無
- 資訊
- 緊急
- 警示
- 嚴重
- 錯誤
- 警告
- 通知
- 偵錯

3 按一下**儲存**。

## 結果

您可以按照 NSX 產品說明文件 (網址為 [https://www.vmware.com/support/pubs/nsx\\_pubs.html](https://www.vmware.com/support/pubs/nsx_pubs.html)) 的 Download Tech Support Logs for NSX Edge (下載 NSX Edge 的技術支援記錄) 所述，使用 NSX Edge 的**動作**功能表在 vSphere Web Client 中檢視和下載記錄。

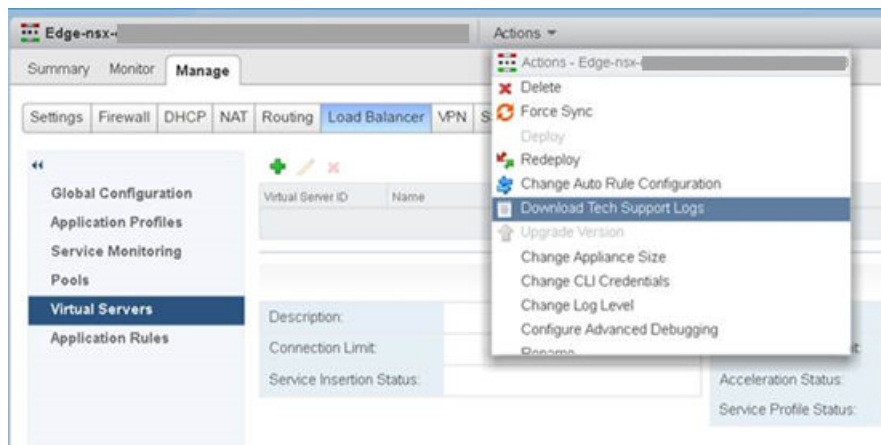

## 在藍圖中使用 NSX-T 負載平衡器元件

您可以將一或多個隨選 NSX-T 負載平衡器元件新增至設計畫布，以在藍圖中設定 vSphere 機器元件設定。

新增至藍圖的網路與安全性元件設定衍生自 NSX for vSphere 和 NSX-T 組態。如需有關設定 NSX 的資訊，請參閱 [NSX for vSphere 產品說明文件](#) 或 [NSX-T 產品說明文件](#) 中的《管理指南》，具體取決於您使用的應用程式。

新增至藍圖的網路與安全性元件設定衍生自 NSX-T 組態。如需有關設定 NSX-T 的資訊，請參閱 [NSX-T 產品說明文件](#) 中的《NSX-T 管理指南》。

以下規則適用於藍圖中的負載平衡器集區和 VIP 網路設定。

- 如果集區網路設定檔為 NAT，則 VIP 網路設定檔可成為 NAT 網路設定檔的一部分。
- 如果已路由集區網路設定檔，則 VIP 網路設定檔只能位於相同的已路由網路或相同的外部網路上。
- 如果集區網路設定檔為外部網路設定檔，則 VIP 網路設定檔僅可為相同外部網路設定檔。

每個負載平衡器元件可具備多部虛擬伺服器，這些伺服器也稱為負載平衡器服務。負載平衡器元件中的每部虛擬伺服器具有一個連接埠和通訊協定。例如，您可以對 HTTP 服務或 HTTPS 服務進行負載平衡。負載平衡器可擁有多項進行負載平衡的服務。

NSX 負載平衡器是包含負載平衡器虛擬伺服器的服務。

如果藍圖包含負載平衡器，並且已啟用應用程式隔離，則負載平衡器 VIP 將做為 IPSet 新增至應用程式隔離安全群組。如果藍圖包含關聯至機器階層且同時關聯至負載平衡器的隨選安全群組，則該隨選安全群組包含該機器階層、IPSet 和 VIP。

如需 NSX-T 特定部署和拓撲考量事項的詳細資訊，請參閱 [瞭解網路連線、安全性和負載平衡器組態的 NSX-T 部署拓撲](#)。

#### 新增 NSX-T 隨選負載平衡器

您可以將 NSX-T 隨選負載平衡器元件拖曳至設計畫布，並對其進行設定，以與藍圖中的 vSphere 機器元件和 Container 元件搭配使用。

NSX-T 負載平衡器會將傳入服務申請均勻地散佈在多個伺服器之間，以確保負載分佈對使用者透明。負載平衡有助於實現最佳資源使用率、最大化輸送量、儘量縮短回應時間，以及避免超載。

您可以將一個虛擬 IP 位址對應至一組集區伺服器，以進行負載平衡。負載平衡器接受虛擬 IP 位址上的 TCP、UDP、HTTP 或 HTTPS 要求，並決定要使用哪個集區成員。負載平衡器會連結至第 1 層邏輯路由器。

根據您的環境需求，您可以增加現有的虛擬伺服器和集區成員來調整負載平衡器效能，以處理高網路流量負載。

如需建立 NSX-T 負載平衡器以定義網路流量行為的相關資訊，請參閱 [NSX-T 產品說明文件](#) 中《NSX-T 管理指南》中的〈邏輯負載平衡器〉和〈設定負載平衡器元件〉。

## 程序

### 1 定義 NSX-T 負載平衡器成員設定

您可以定義 NSX-T 隨選負載平衡器元件，以在網路中佈建的 vSphere 成員機器或 Container 機器之間散佈工作處理程序。

## 2 定義 NSX-T 的虛擬伺服器一般設定

您可以針對負載平衡器定義單一虛擬伺服器通訊協定和連接埠，也可以新增其他虛擬伺服器，以自訂其他 NSX-T 負載平衡器選項。

## 3 定義 NSX-T 的虛擬伺服器散佈設定

定義虛擬伺服器時藉由選取**自訂**選項，您可以指定集區成員資訊，例如成員用來接收流量的連接埠、NSX-T 負載平衡器可用來存取該連接埠的通訊協定類型、用於負載平衡的演算法，以及持續性設定。

## 4 定義 NSX-T 的虛擬伺服器健全狀況檢查設定

藉由選取**一般**索引標籤上的**自訂**選項，您可以指定 NSX-T 負載平衡器如何或是否對虛擬伺服器內的集區成員執行健全狀況檢查。

## 5 定義 NSX-T 的虛擬伺服器進階設定

藉由選取**一般**索引標籤上的**自訂**選項，您可以自訂 NSX-T 負載平衡器元件，以指定諸如單一集區成員可以辨識的並行連線數目，以及虛擬伺服器可以處理的並行連線數目上限等設定。

## 6 定義 NSX-T 負載平衡器記錄選項

您可以定義負載平衡器記錄中擷取和記錄的負載平衡器記錄動作的類型。

### 定義 NSX-T 負載平衡器成員設定

您可以定義 NSX-T 隨選負載平衡器元件，以在網路中佈建的 vSphere 成員機器或 Container 機器之間散佈工作處理程序。

若您新增負載平衡器元件到設計畫布中的藍圖，則可以在負載平衡器元件中建立或編輯虛擬伺服器定義時，選擇預設或自訂選項。預設選項可讓您指定虛擬伺服器通訊協定、連接埠和說明，並對所有其他設定使用預設值。自訂選項可讓您定義其他詳細資料層級。

如果負載平衡器使用外部網路佈建，則 VIP (VIP 網路) 和成員集區 (成員網路) 必須位於相同的現有網路上。如果 VIP 和成員集區不在同一個外部網路上，則佈建會失敗。

### 必要條件

- 建立並設定 NSX 的負載平衡器設定。請參閱[準備 NSX 網路和安全性組態的檢查清單](#)。
- 確認已為叢集成功執行 NSX 詳細目錄。  
若要使用 vRealize Automation 中的 NSX 組態，您必須執行資料收集。
- 建立網路設定檔。請參閱在[vRealize Automation 中建立網路設定檔](#)。
- 以**基礎結構架構設計人員**身分登入 vRealize Automation。
- 透過使用**設計**索引標籤在設計畫布中開啟新的或現有的藍圖。
- 確認藍圖中至少存在一個 vSphere 機器元件或容器元件。

### 程序

- 1 若要顯示可用網路與安全性元件的清單，請按一下 [類別] 區段中的**網路與安全性**。
- 2 將 **NSX-T 隨選負載平衡器**元件拖曳至設計畫布。
- 3 若要在設計畫布中唯一標示元件，請在**識別碼**文字方塊中輸入元件名稱。

- 4 從**成員**下拉式功能表中，選取 vSphere 機器元件或容器元件名稱。

清單僅包含作用中藍圖中的 vSphere 機器元件和容器元件。

- 5 選取要從**成員網路**下拉式功能表進行負載平衡的 NIC。

清單包含針對所選 vSphere 機器成員定義的 NIC。

- 6 從 **VIP 網路** 下拉式功能表中選取可用的虛擬 IP 位址網路。例如，選取可用的外部或 NAT 網路。

如果您可以在藍圖中擁有多個 NSX 負載平衡器和 NSX 隨選網路元件，這些元件必須全部與相同的 VIP 網路相關聯。

- 7 (選擇性) 在 **IP 位址** 文字方塊中，輸入 NIC 的有效 IP 位址。

預設設定為與 VIP 網路相關聯的靜態 IP 位址。您可以指定其他 IP 位址或 IP 位址範圍。依預設，下一個可用 IP 位址會從相關聯的 VIP 網路進行配置。

將 IP 位址欄位保留空白，以允許在佈建過程中透過相關聯的 VIP 網路配置 IP 位址。

如果為任何其他類型的網路指定 IP 位址，則只能佈建一個部署。後續部署將無法用於進行 IP 配置，因為 IP 已由第一個部署使用。

- 8 若要建立虛擬伺服器定義，請按一下**新增**，然後參閱[定義 NSX-T 的虛擬伺服器一般設定](#)。

每個負載平衡器元件均需要至少一個虛擬伺服器。

若要指定登入選項，請參閱[定義 NSX-T 負載平衡器記錄選項](#)。

#### 定義 NSX-T 的虛擬伺服器一般設定

您可以針對負載平衡器定義單一虛擬伺服器通訊協定和連接埠，也可以新增其他虛擬伺服器，以自訂其他 NSX-T 負載平衡器選項。

例如，您可以自訂負載平衡器元件來定義諸如健全狀況檢查通訊協定和連接埠、演算法、持續性和透明度之類的設定。

#### 必要條件

定義 [NSX-T 負載平衡器成員設定](#)。

#### 程序

- 1 按一下**虛擬伺服器**頁面上的一般索引標籤。
- 2 在**通訊協定**下拉式功能表中選取網路流量通訊協定，以用於負載平衡虛擬伺服器。

通訊協定選項包括 HTTP、HTTPS、TCP 和 UDP。

NSX-T 負載平衡不支援 SSL 傳遞模式，而是使用 SSL 終止模式。如果您指定 HTTPS，您需要提供下列其他資訊，這些資訊必須已存在於 NSX-T Manager 中：

- NSX-T 憑證詳細目錄中的憑證名稱。負載平衡器會將此憑證提供給用戶端。
- 用戶端 SSL 設定檔的名稱。

### 3 在**連接埠**文字方塊中輸入連接埠值。

所選的通訊協定將決定預設連接埠設定。

通訊協定	預設連接埠
HTTP	80
HTTPS	443
TCP	8080
UDP	無預設值

HTTP、HTTPS 和 TCP 通訊協定可與 UDP 共用連接埠。例如，如果服務 1 在連接埠 80 上使用 TCP、HTTP 或 HTTPS，則服務 2 可以在連接埠 80 上使用 UDP。但是，如果服務 1 在連接埠 80 上使用 UDP，則服務 2 無法在連接埠 80 上使用 UDP。

### 4 (選擇性) 輸入虛擬伺服器元件的說明。

### 5 按一下**散佈**索引標籤並繼續前往**定義 NSX-T 的虛擬伺服器散佈設定**主題，以繼續定義 NSX-T 負載平衡器元件中的虛擬伺服器。

#### 定義 NSX-T 的虛擬伺服器散佈設定

定義虛擬伺服器時藉由選取**自訂**選項，您可以指定集區成員資訊，例如成員用來接收流量的連接埠、NSX-T 負載平衡器可用來存取該連接埠的通訊協定類型、用於負載平衡的演算法，以及持續性設定。

集區代表正在進行負載平衡的機器叢集。集區成員代表該叢集中的其中一台機器。

預設成員通訊協定和成員連接埠設定與**一般**頁面上的通訊協定和連接埠設定相符。

成員機器的集區顯示在藍圖負載平衡器元件使用者介面的**成員**選項值中。**成員**項目設為機器的集區或叢集。

#### 必要條件

定義 NSX-T 負載平衡器成員設定。

#### 程序

### 1 (選擇性) **成員通訊協定**設定與您在**一般**索引標籤上指定的通訊協定相符。此設定可定義集區成員接收網路流量的方式。

### 2 (選擇性) 在**成員連接埠**文字方塊中輸入連接埠號碼，可指定集區成員用於接收網路流量的連接埠。

例如，如果負載平衡器虛擬 IP 位址 (VIP) 的傳入申請位於連接埠 80，您可能想要將申請路由至集區成員上的其他連接埠，例如連接埠 8080。

### 3 (選擇性) 針對此集區選取演算法平衡方法。

下表描述了演算法選項和需要之選項的演算法參數。

如需相關資訊，請參閱 [NSX-T 產品說明文件](#) 中的新增用於負載平衡的伺服器集區。

選項	說明和演算法參數
<b>ROUND_ROBIN</b>	傳入用戶端申請會在能夠處理申請的可用伺服器清單中循環。忽略伺服器集區成員權數 (即使已設定)。
<b>加權循環配置資源</b>	每個伺服器都指派一個權數值，此值表示該伺服器如何相對於集區中的其他伺服器執行。該值會決定與集區中的其他伺服器相比，向某個伺服器傳送的用戶端申請數目。此負載平衡演算法的重點在於，將負載公平地散佈到可用的伺服器資源之間。
<b>IP-HASH</b>	根據來源 IP 位址雜湊和所有執行中伺服器的權數總計來選取伺服器。
<b>最小連線數</b>	根據伺服器上已有連線的數目，將用戶端申請散佈到多個伺服器。新連線會傳送到具有最少連線的伺服器。忽略伺服器集區成員權數 (即使已設定)。
<b>加權最小連線數</b>	每個伺服器都指派一個權數值，此值表示該伺服器如何相對於集區中的其他伺服器執行。該值會決定與集區中的其他伺服器相比，向某個伺服器傳送的用戶端申請數目。此負載平衡演算法的重點在於，使用權數值將負載公平地散佈到可用的伺服器資源之間。依預設，如果未設定此值並啟用了緩慢啟動，則權數值為 1。

#### 4 (選擇性) 針對此集區選取持續性方法。

持續性追蹤並儲存工作階段資料，例如，提供用戶端申請服務的特定集區成員。藉由持續性，用戶端要求會在工作階段的存留期間或後續工作階段期間導向至相同的集區成員。如需持續性方法的詳細資訊，請參閱 [NSX-T 產品說明文件](#) 中的設定持續性設定檔。

- 選取**無**可指定不儲存工作階段動作供後續重新叫用。
- 選取 **Cookie** 來插入唯一 Cookie，以識別用戶端首次存取站台時的工作階段。後續申請時會參照此 Cookie，以保存適當伺服器的連線。
- 選取**來源 IP** 以根據來源 IP 位址追蹤工作階段。當用戶端申請與支援來源位址相似性持續性的虛擬伺服器進行連線時，負載平衡器會先進行檢查，以查看此用戶端之前是否進行過連線，如果是，則會將此用戶端送回至同一集區成員。

#### 5 如果您正在使用 Cookie 持續性，請輸入 Cookie 名稱。

#### 6 (選擇性) 從**模式**下拉式功能表中選取插入 Cookie 的模式。

選項	說明
<b>插入</b>	建立唯一 Cookie 以識別工作階段。
<b>前置詞</b>	新增至現有的 Cookie。
<b>覆寫</b>	覆寫現有的 Cookie。

#### 7 (選擇性) 輸入 Cookie 的持續性到期時間 (以秒為單位)。

例如，針對具有 TCP 來源 IP 的 L7 負載平衡，如果未在指定的到期時間內建立新的 TCP 連線，則持續性項目會逾時，即使現有連線仍在作用中亦如此。

#### 8 (選擇性) 按一下**健全狀況檢查**索引標籤並繼續前往**定義 NSX-T 的虛擬伺服器健全狀況檢查設定**主題，以繼續定義 NSX-T 負載平衡器元件中的虛擬伺服器。

定義 NSX-T 的虛擬伺服器健全狀況檢查設定

藉由選取**一般**索引標籤上的**自訂**選項，您可以指定 NSX-T 負載平衡器如何或是否對虛擬伺服器內的集區成員執行健全狀況檢查。

預設健全狀況檢查通訊協定和健全狀況檢查連接埠設定與**一般**索引標籤上的通訊協定和連接埠設定相符。

如需相關資訊，請參閱 [NSX-T 產品說明文件](#)。請注意，NSX-T 說明文件將虛擬伺服器成員稱為集區成員。

### 必要條件

定義 [NSX-T 的虛擬伺服器散佈設定](#)。

### 程序

- 1 (選擇性) 在**健全狀況檢查通訊協定**下拉式功能表中選取健全狀況檢查通訊協定，可指定負載平衡器接聽以判定集區成員健全狀況時存取集區成員的方式。

通訊協定選項包括**無**、**HTTP**、**HTTPS**、**TCP**、**ICMP** 和 **UDP**。

您也可以接受 [一般] 索引標籤中指定的預設通訊協定。

- 2 (選擇性) 在**健全狀況檢查連接埠**方塊中輸入值，可指定負載平衡器接聽哪個連接埠以監控虛擬伺服器成員或集區成員的健全狀況。

請注意，NSX 說明文件將虛擬伺服器成員稱為集區成員。

HTTP、HTTPS 和 TCP 通訊協定可與 UDP 共用連接埠。例如，如果服務 1 在連接埠 80 上使用 TCP、HTTP 或 HTTPS，則服務 2 可以在連接埠 80 上使用 UDP。但是，如果服務 1 在連接埠 80 上使用 UDP，則服務 2 無法在連接埠 80 上使用 UDP。

- 3 輸入對伺服器執行 Ping 動作的**間隔值** (以秒為單位)。
- 4 輸入必須從伺服器接收回應的**逾時值**上限 (以秒為單位)。
- 5 輸入**重試次數**上限值來表示宣告伺服器關閉之前必須對伺服器執行 Ping 動作的次數。
- 6 如果已指定 HTTP 或 HTTPS 通訊協定，請輸入要用於偵測伺服器狀態的**方法**。
- 7 如果可能，請在申請中輸入要用於偵測伺服器狀態的 **URL**。這是 GET 和 POST (預設為「/」) 方法選項所使用的 URL。
- 8 如果可能，請在**傳送**和**接收**文字方塊中輸入傳送和接收字串。  
在**傳送**文字方塊中，輸入要在建立連線後傳送至伺服器的字串。  
在**接收**文字方塊中，輸入預期從伺服器接收的字串。只有在接收的字串符合此定義時，才會將伺服器視為運作中。
- 9 按一下**進階**索引標籤並繼續前往[定義 NSX-T 的虛擬伺服器進階設定](#)主題，以繼續定義 NSX-T 負載平衡器元件中的虛擬伺服器。

若要指定登入選項，請參閱[定義 NSX-T 負載平衡器記錄選項](#)。

### 定義 NSX-T 的虛擬伺服器進階設定

藉由選取**一般**索引標籤上的**自訂**選項，您可以自訂 NSX-T 負載平衡器元件，以指定諸如單一集區成員可以辨識的並行連線數目，以及虛擬伺服器可以處理的並行連線數目上限等設定。

**必要條件**

定義 [NSX-T 的虛擬伺服器一般設定](#)。

**程序**

- 1 在**連線限制**文字方塊中輸入值，可指定 NSX-T 中虛擬伺服器可以處理的並行連線數目上限。  
此設定會考量所有成員連線的數目。  
輸入值 0 可指定無限制。
- 2 在**連線率限制**文字方塊中輸入值，可指定 NSX-T 中每秒可接受的傳入連線申請數目上限。  
此設定會考量所有成員連線的數目。  
輸入值 0 可指定無限制。
- 3 (選擇性) 選取**透明**核取方塊，允許負載平衡器集區成員檢視呼叫負載平衡器之機器的 IP 位址。  
如果未選取，負載平衡器集區的成員可將流量來源 IP 位址視為負載平衡器內部 IP 位址。
- 4 在**連線數目上限**文字方塊中輸入值，可指定單一集區成員可辨識的並行連線數目上限。  
如果傳入申請的數目高於此值，則申請會排入佇列，然後按照連線釋放時接收申請的順序處理。  
輸入值 0 可指定無上限值。
- 5 按一下**確定**完成虛擬伺服器定義。
- 6 若要指定記錄選項，請參閱[定義 NSX-T 負載平衡器記錄選項](#)，否則請按一下**儲存**或**完成**。

**定義 NSX-T 負載平衡器記錄選項**

您可以定義負載平衡器記錄中擷取和記錄的負載平衡器記錄動作的類型。

您可以指定收集負載平衡器流量記錄的記錄層級。您為藍圖上任何 NSX-T 負載平衡器元件定義的記錄層級適用於藍圖中的所有負載平衡器。

記錄層級包括偵錯、資訊、警告、錯誤和嚴重。當警告、錯誤和嚴重選項不記錄使用者申請時，偵錯和資訊選項會記錄使用者申請。

如需 NSX-T 負載平衡器記錄的其他資訊，請參閱 [NSX-T 產品說明文件](#) 中的《NSX-T 管理指南》。

**必要條件**

定義 [NSX-T 負載平衡器成員設定](#)

**程序**

- 1 在設計畫布中的負載平衡器元件上選取**全域**索引標籤。
- 2 從**記錄層級**下拉式功能表選取一或多個記錄選項。  
記錄設定是在 vSphere Web Client 中定義的。
  - 無
  - 緊急
  - 警示

- 嚴重
- 錯誤
- 警告
- 資訊
- 偵錯

3 選取小型、中型或大型負載平衡器大小。

4 按一下**儲存**，然後按一下**完成**。

#### 在藍圖中使用 NSX for vSphere 安全性元件

您可以將 NSX for vSphere 安全性元件新增至設計畫布，以使藍圖中的一或多個 vSphere 機器元件可使用其設定。

在 NSX 應用程式中的 vRealize Automation 之外設定安全群組、標籤和原則。

新增至藍圖的網路與安全性元件設定衍生自 NSX for vSphere 和 NSX-T 組態。如需有關設定 NSX 的資訊，請參閱 [NSX for vSphere 產品說明文件](#) 或 [NSX-T 產品說明文件](#) 中的《管理指南》，具體取決於您使用的應用程式。

您可在 NSX 中設定 vSphere 計算資源的安全群組、標籤和原則，從而將安全性控制項新增至藍圖。在您執行資料收集後，安全性組態可用於 vRealize Automation 中的選取項目。

如需範例 NSX for vSphere 安全性策略，請參閱此 [vRealize 和 NSX 部落格文章](#)。

#### NSX for vSphere 的現有安全群組和隨選安全群組

安全群組是 vSphere 詳細目錄中資產或群組物件的集合，與一組安全性原則對應，例如 Distributed Firewall 規則，以及諸如防毒及入侵偵測等協力廠商安全性服務整合。群組功能可讓您建立可向其中指定資源的自訂容器，如 Distributed Firewall 的虛擬機器和網路介面卡。在定義群組後，您可將群組新增為來源或防火牆規則的目的地以獲得保護。

除了保留區中指定的安全群組，您還可以將 vSphere 現有或隨選安全群組新增到藍圖。

您可以建立一或多個隨選安全群組。您可以選取要在安全群組上設定的一或多個安全性原則。

安全性原則是一組可套用到安全群組的端點、防火牆和網路自我檢查服務。您可在藍圖中使用隨選安全群組將安全性原則新增到 vSphere 虛擬機器。您無法將安全性原則直接新增到保留區。在資料收集後，已在 NSX for vSphere 中為計算資源定義的安全性原則可用於藍圖中的選取項目。

安全群組在來源資源中進行管理。如需管理各種資源類型之安全群組的相關資訊，請參閱 [NSX for vSphere 說明文件](#)。

---

**備註** 應用程式隔離啟用後，系統會建立單獨的安全性原則。應用程式隔離使用邏輯防火牆在藍圖中攔截應用程式的輸入和輸出流量。由包含應用程式隔離原則之藍圖所佈建的元件機器可相互通訊，但除非將其他安全群組新增到具有允許存取之安全性原則的藍圖，否則無法在防火牆外部進行連線。

如果藍圖包含負載平衡器，並且已啟用應用程式隔離，則負載平衡器 VIP 將做為 IPSet 新增至應用程式隔離安全群組。如果藍圖包含關聯至機器階層且同時關聯至負載平衡器的隨選安全群組，則該隨選安全群組包含該機器階層、IPSet 和 VIP。

---

## NSX for vSphere 的現有安全性標記

您可以新增 **NSX for vSphere** 的現有安全性標記元件。安全性標籤是可用作群組機制的辨識符號物件或分類項目。定義物件必須滿足的條件，以將其新增至您建立的安全群組。如此一來，您可以透過定義篩選準則 (具有大量符合搜尋準則的支援參數) 納入機器。例如，您可將具有指定安全標籤的所有機器新增至安全群組。

### 新增 NSX for vSphere 的現有安全群組元件

您可以將現有 **NSX for vSphere** 安全群組元件新增到設計畫布，以準備將其設定與藍圖中的一或多個 **vSphere** 機器元件相關聯。

您可以使用現有安全群組元件將 **NSX** 安全群組新增到設計畫布，並設定其設定以與 **vSphere** 機器元件和與 **vSphere** 相關的軟體或 **XaaS** 元件搭配使用。

依預設，撰寫藍圖時會公開適用於目前承租人的安全群組。具體來說，如果相關聯的端點在目前承租人中具有保留區，安全群組便可供使用。如需有關控制租用存取權的其他資訊，請參閱在 [vRealize Automation](#) 中控制承租人對安全性物件的存取權。

### 必要條件

- 建立和設定 **NSX** 的安全群組。請參閱《設定 vRealize Automation》中的 **NSX** 組態檢查清單和 [NSX for vSphere 產品說明文件](#) 中的《**NSX for vSphere** 管理指南》。
- 確認已為叢集成功執行 **NSX** 詳細目錄。  
若要使用 vRealize Automation 中的 **NSX** 組態，您必須執行資料收集。
- 檢閱安全性元件概念。請參閱在藍圖中使用 [NSX for vSphere 安全性元件](#)。
- 以**基礎結構架構設計人員**身分登入 vRealize Automation。
- 透過使用**設計**索引標籤在設計畫布中開啟新的或現有的藍圖。

### 程序

- 1 若要顯示可用網路與安全性元件的清單，請按一下 [類別] 區段中的**網路與安全性**。
- 2 將**現有安全群組**元件拖曳至設計畫布。
- 3 從**安全群組**下拉式功能表中選取現有安全群組。
- 4 按一下**確定**。
- 5 若要將藍圖儲存為草稿或繼續設定藍圖，請按一下**儲存或完成**。

### 結果

您可以在 **vSphere** 機器元件的**安全性**索引標籤中新增安全性設定。

### 新增 NSX for vSphere 的現有安全性標籤元件

您可以將 **NSX for vSphere** 的現有安全性標籤元件新增到藍圖設計畫布，以準備將其設定與藍圖中的一或多個 **vSphere** 元件相關聯。

您可以使用安全性標籤元件將 **vSphere** 的現有安全性標籤新增到設計畫布，並設定其設定以與 **vSphere** 機器元件以及與 **vSphere** 相關的軟體元件搭配使用。

依預設，撰寫藍圖時會公開適用於目前承租人的安全性標籤。具體來說，如果相關聯的端點在目前承租人中具有保留區，安全性標籤便可供使用。如需有關控制租用存取權的其他資訊，請參閱在 [vRealize Automation](#) 中控制承租人對安全性物件的存取權。

您可以將多個網路與安全性元件新增至設計畫布。

如需詳細資訊，請參閱在藍圖中使用 [NSX for vSphere](#) 安全性元件。

#### 必要條件

- 建立和設定 NSX 的安全性標籤。請參閱《設定 vRealize Automation》中的 NSX 組態檢查清單和 [NSX for vSphere 產品說明文件](#) 中的《NSX for vSphere 管理指南》。
- 確認已為叢集成功執行 NSX 詳細目錄。  
若要使用 vRealize Automation 中的 NSX 組態，您必須執行資料收集。
- 以 **基礎結構架構設計人員** 身分登入 vRealize Automation。
- 透過使用 **設計** 索引標籤在設計畫布中開啟新的或現有的藍圖。

#### 程序

- 1 若要顯示可用網路與安全性元件的清單，請按一下 [類別] 區段中的 **網路與安全性**。
- 2 將 **現有安全性標籤** 元件拖曳至設計畫布。
- 3 在 **安全性標籤** 文字方塊中按一下，然後選取現有安全性標籤。
- 4 按一下 **確定**。
- 5 若要將藍圖儲存為草稿或繼續設定藍圖，請按一下 **儲存** 或 **完成**。

#### 結果

您可以在 vSphere 機器元件的 **安全性** 索引標籤中新增安全性設定。

##### 新增隨選安全群組元件

您可以將隨選 NSX 安全群組元件新增至設計畫布，以準備將其設定與藍圖中的一或多個 vSphere 機器元件或其他可用元件類型相關聯。

當您建立隨選安全群組時，請新增安全性原則以建立群組。安全性原則預設會全域公開或隱藏。僅在相關聯的 NSX 端點在其中具有保留區的承租人中公開原則。

依預設，撰寫藍圖時會公開適用於目前承租人的安全群組。具體來說，如果相關聯的端點在目前承租人中具有保留區，安全群組便可供使用。如需有關控制租用存取權的其他資訊，請參閱在 [vRealize Automation](#) 中控制承租人對安全性物件的存取權。

#### 必要條件

- 在 NSX 中建立並設定安全性原則。請參閱《NSX 管理指南》。
- 確認已為叢集成功執行 NSX 詳細目錄。  
若要使用 vRealize Automation 中的 NSX 組態，您必須執行資料收集。
- 以 **基礎結構架構設計人員** 身分登入 vRealize Automation。

- 檢閱安全性元件概念。請參閱[在藍圖中使用 NSX for vSphere 安全性元件](#)。
- 透過使用**設計**索引標籤在設計畫布中開啟新的或現有的藍圖。

### 程序

- 1 若要顯示可用網路與安全性元件的清單，請按一下 [類別] 區段中的**網路與安全性**。
- 2 將**隨選安全群組**元件拖曳至設計畫布。
- 3 輸入名稱，並選擇性地輸入說明。
- 4 按一下**安全性原則**區域中的**新增**圖示，並選取可用的安全性原則，以新增一或多個安全性原則。
- 5 按一下**確定**。
- 6 若要將藍圖儲存為草稿或繼續設定藍圖，請按一下**儲存**或**完成**。

### 結果

您可以在 vSphere 機器元件的**安全性**索引標籤中新增安全性設定。

#### 在藍圖中使用 NSX-T 安全性元件

您可以將 NSX-T 網路安全性元件新增至設計畫布，以使藍圖中的一或多個相關聯 vSphere 機器元件可使用其設定。

使用 NSX-T 現有 NS 群組，您可以指派虛擬機器和網路介面卡等資源，以便受 Distributed Firewall 保護。

您可在 NSX-T 中設定 vSphere 計算資源的 NS 群組，從而將安全性控制項新增至藍圖。在您執行資料收集後，安全性組態可用於 vRealize Automation 中的選取項目。您可以將 NSX-T 現有 NS 群組元件新增至藍圖，做為防火牆規則的來源或目的地。

在 NSX-T 應用程式的 vRealize Automation 外部管理 NSX-T NS 安全群組。如需管理 NS 群組的相關資訊，請參閱 NSX-T 產品說明文件。

新增至藍圖的網路與安全性元件設定衍生自 NSX for vSphere 和 NSX-T 組態。如需有關設定 NSX 的資訊，請參閱[NSX for vSphere 產品說明文件](#)或[NSX-T 產品說明文件](#)中的《管理指南》，具體取決於您使用的應用程式。

部署包含 NSX-T 端點的藍圖時，部署會將標籤指派給部署中的 NSX-T 元件。標籤名稱和部署名稱必須相符。

啟用應用程式隔離時，會針對部署建立具有規則的新防火牆區段。應用程式隔離使用邏輯防火牆在藍圖中攔截應用程式的輸入和輸出流量。由包含應用程式隔離原則之藍圖所佈建的元件機器可相互通訊，但除非將其他 NS 群組新增到具有允許存取之安全性原則的藍圖，否則無法在防火牆外部進行連線。

如果藍圖包含負載平衡器，並且已啟用應用程式隔離，則負載平衡器 VIP 將做為 IPSet 新增至應用程式隔離安全群組。如果藍圖包含關聯至機器階層且同時關聯至負載平衡器的隨選安全群組，則該隨選安全群組包含該機器階層、IPSet 和 VIP。

對於 NSX-T，應用程式隔離是建立的唯一隨選 NS 群組。它包含 IP 集合，其中包括負載平衡器 VIP 和 NAT 一對多網路外部 IP。

如需 NSX-T 特定部署和拓撲考量事項的詳細資訊，請參閱[瞭解網路連線、安全性和負載平衡器組態的 NSX-T 部署拓撲](#)。

### 新增 NSX-T NSGroup 元件

您可以將 NSX-T 的現有 NS 群組元件新增到設計畫布，並設定其設定以與 vSphere 機器元件以及其他相關聯的元件 (例如軟體和網路元件) 搭配使用。

NSX-T NS 群組可包含 IP 集合、MAC 集合、邏輯連接埠、邏輯交換器以及其他 NSGroup。您可以將 NSGroup 指定為防火牆規則中的來源和目的地。如需有關 NSGroup 特性的詳細資訊，請參閱 [NSX-T 產品說明文件](#) 中《NSX-T 管理指南》中的〈建立 NSGroup〉。

---

**備註** NSGroup 安全性適用於連線至 NSX-T 管理的不透明網路的虛擬機器。如果虛擬機器連線到 vSphere dvPortGroup，該網路將無法使用微分割。

---

依預設，建立或編輯藍圖時會公開適用於目前承租人的 NSGroup。如果相關聯的端點在目前承租人中具有保留區，安全群組便可供使用。如需有關控制租用存取權的其他資訊，請參閱在 [vRealize Automation 中控制承租人對安全性物件的存取權](#)。

### 必要條件

- 在 NSX-T 中建立並設定 NS 群組。請參閱[準備 NSX 網路和安全性組態的檢查清單](#)。
- 確認已為叢集成功執行 NSX 詳細目錄。  
若要使用 vRealize Automation 中的 NSX 組態，您必須執行資料收集。
- 檢閱安全性元件概念。請參閱在[藍圖中使用 NSX-T 安全性元件](#)。
- 以[基礎結構架構設計人員](#)身分登入 vRealize Automation。
- 透過使用[設計](#)索引標籤在設計畫布中開啟新的或現有的藍圖。

### 程序

- 1 若要顯示可用網路與安全性元件的清單，請按一下 [類別] 區段中的[網路與安全性](#)。
- 2 將 **NSX-T NSGroup** 元件拖曳至設計畫布。
- 3 從下拉式功能表中選取 NSGroup。
- 4 如果出現提示，請輸入相關聯的端點。
- 5 若要將藍圖儲存為草稿或繼續設定藍圖，請按一下[儲存或完成](#)。

### 結果

您可以在 vSphere 機器元件的[安全性](#)索引標籤中新增安全性設定。

#### 關聯網路和安全性元件

您可以將網路和安全性元件拖曳到設計畫布上，使其設定可供藍圖中的機器元件組態使用。定義機器的網路和安全性設定後，您可以選擇性地從負載平衡器元件關聯設定。

將 NSX 網路或安全性元件新增至設計畫布並定義其可用設定後，您可以在畫布中開啟 vSphere 機器元件的網路和安全性索引標籤並對其進行設定。

您可以將隨選 NAT 網路元件拖曳至設計畫布，並將其與藍圖中的 vSphere 機器元件或 NSX 負載平衡器元件相關聯。

新增至藍圖的網路與安全性元件設定衍生自 NSX for vSphere 和 NSX-T 組態。如需有關設定 NSX 的資訊，請參閱 [NSX for vSphere 產品說明文件](#) 或 [NSX-T 產品說明文件](#) 中的《管理指南》，具體取決於您使用的應用程式。

**備註** 如果藍圖包含負載平衡器，並且已啟用應用程式隔離，則負載平衡器 VIP 將做為 IPSet 新增至應用程式隔離安全群組。如果藍圖包含關聯至機器階層且同時關聯至負載平衡器的隨選安全群組，則該隨選安全群組包含該機器階層、IPSet 和 VIP。

如需有關使用 NAT 規則以允許 TCP 或 UDP 連接埠從 Edge (來源連接埠) 的外部 IP 位址對應至 NAT 網路元件 (目標連接埠) 中的私人 IP 位址的資訊，請參閱 [建立和使用 NSX for vSphere 的 NAT 規則](#) 或 [建立和使用 NSX-T 的 NAT 規則](#)。

如需 NSX-T 特定部署和拓撲考量事項的詳細資訊，請參閱 [瞭解網路連線、安全性和負載平衡器組態的 NSX-T 部署拓撲](#)。

## 從 OVF 設定要佈建的藍圖

您可以使用 OVF 定義 vSphere 機器內容和硬體設定 (通常在 vRealize Automation 中的藍圖組態頁面上定義，或者使用 vRealize Automation REST API 或 vRealize CloudClient 以程式設計方式定義)。

您也可以從 OVF 匯入設定，來為映像元件設定檔定義值集。參數化藍圖使用映像和大小元件設定檔類型。

OVF 是針對虛擬機器封裝和散佈軟體應用程式的開放原始碼標準。

OVF 佈建類似於複製，不同之處在於來源機器是伺服器或網站上主控的 OVF 範本，而不是 vCenter 中主控的虛擬機器範本。

OVF 檔案通常用於說明單一虛擬機器或虛擬應用裝置。其中包含虛擬磁碟映像檔格式的相關資訊，以及應模擬以執行磁碟映像中包含之作業系統或應用程式的虛擬硬體的說明。OVA 檔案是包含用於說明虛擬機器之檔案的虛擬應用裝置套件，包括 OVF 描述元檔案、選擇性資訊清單和憑證檔案，以及其他相關檔案。

定義藍圖時，vSphere 機器元件上會提供 ImportOvfWorkflow 佈建選項。當您在內容字典中為映像元件設定檔定義值集時，此選項也可用。

您可以新增藍圖組態設定至 OVF，來說明下列類型的資訊：

- 最小 CPU、記憶體和儲存區配置。
- 使用者可設定的自訂內容。
- 針對藍圖參數化的元件設定檔設定。

不支援 OVF 和 OVA 搭配多個機器。

重要考量包括下列內容：

- 支援 OVF 檔案和 OVA 套件。
- 支援主控 OVF 或 OVA 所在 HTTP 伺服器的基本使用者名稱和密碼驗證。指定的 URL 會在藍圖中進行驗證。
- OVF 和 OVA 不是從 vCenter Server 收集的資料。
- 支援 EBS 訂閱。

- 將使用者可設定的 OVF 設定匯入藍圖時，可以定義自訂內容。
- 要求 vSphere 機器佈建時，您可以新增、變更或移除從 OVF 匯入取得的設定。
- 在進行機器重新設定期間，您可以新增、變更或移除設定。

### 使用 OVF 定義 vSphere 元件的藍圖設定

您可以從 OVF 匯入設定，以簡化在 vRealize Automation 藍圖中設定 vSphere 機器元件設定的程序。

此程序假設您已基本熟悉 vRealize Automation 藍圖建立程序。

#### 必要條件

- 以**基礎結構架構設計人員**身分登入 vRealize Automation。
- 符合**設定機器藍圖**中指定的剩餘必要條件。

#### 程序

- 1 選取**設計 > 藍圖**。
- 2 按一下**新增圖示 (+)**。
- 3 輸入藍圖名稱和說明，然後按一下**確定**。
- 4 按一下 [類別] 區域中的**機器類型**，然後將 **vSphere (vCenter) 機器** 元件拖曳至設計畫布。
- 5 按一下**建置資訊**索引標籤，然後指定下列選項：
  - **藍圖類型**：伺服器
  - **動作**：建立
  - **佈建工作流程**：ImportOvfWorkflow

ImportOvfWorkflow 設定可讓 **URL** 選項可供使用。

- 6 指定 OVF 的位置。
  - 使用 `https://server/folder/name.ovf` 或 `name.ova` 格式輸入 OVF URL 的路徑。

如果您針對主控 OVF 的伺服器啟用驗證，請輸入用於驗證使用者的認證。

- 如果 OVF 主控於網站，並且您已建立要在存取網站時使用的 Proxy 端點，請選取**使用 Proxy** 並選取可用的 Proxy 端點。

## 7 按一下設定。

---

**備註** 如果您收到驗證錯誤訊息，則主控 OVF 的伺服器需要驗證認證。如果發生此情況，請勾選**需要驗證**核取方塊，輸入向 OVF 所在 HTTP 伺服器進行驗證所需的**使用者名稱**和**密碼**認證，然後再次按一下**設定**。

---

[設定] 選項將開啟一個精靈，其中顯示做為自訂內容從 OVF 匯入的所有使用者可設定的內容和值。如果沒有要匯入的可設定內容，則窗格為空白。

- 使用精靈接受要匯入的預設值，或在匯入前變更藍圖的這些值。
- 按一下**確定**以匯入內容和值。

OVF 範本中的所有使用者可設定的內容做為可編輯的 vRealize Automation 自訂內容 (以 VMware.Ovf 開頭) 匯入藍圖，而其他內容則做為隱藏內容匯入，意味著在匯入之後不會進行編輯。

## 8 按一下**機器資源**索引標籤以顯示反映在 **CPU**、**記憶體 (MB)** 和**儲存區 (GB)** 選項的下限值項目中的 OVF 匯入結果。

您可以在匯入後變更上述任何值。

## 9 按一下**儲存區**索引標籤，以顯示 OVF 匯入的結果。

## 10 按一下**內容 > 自訂內容**索引標籤序列，以顯示 OVF 匯入的結果。

## 11 按一下**儲存**。

### 後續步驟

繼續定義藍圖設定，或按一下**完成**。

### 使用 OVF 為元件設定檔定義映像值集

您可以從 OVF 匯入設定，來為映像元件設定檔建立要在參數化 vRealize Automation 藍圖中使用的一或多個值集。

為 **Image** 元件設定檔匯入值集定義後，您可以針對藍圖中的 vSphere 機器元件將一或多個值集新增至元件設定檔。當使用者要求目錄項目時，他們可以選取可用的 **Image** 並使用在映像值集中定義的參數進行部署。

匯入 OVF 時，OVF 中使用者可設定的內容和值不會做為自訂內容匯入值集。如果您想要使用所匯入之 OVF 中與映像值集相關的新自訂內容，必須在 vSphere 機器元件或整體藍圖中手動定義新的自訂內容。在參數化藍圖中建立的自訂內容應適用於每個元件設定檔映像的值集。

---

**備註** vRealize Automation 的 OVF 自訂內容不適用於 vSphere 的 OVF 自訂內容。請考慮分別為 vRealize Automation 和 vSphere 建立一個映像值集。

---

如需有關將元件設定檔用於藍圖參數化的詳細資訊，請參閱[瞭解和使用藍圖參數化](#)。

## 必要條件

- 以具有**承租人管理員**和 **IaaS 管理員**存取權限的管理員身分登入 vRealize Automation。

## 程序

- 1 選取**管理 > 內容字典 > 元件設定檔**。

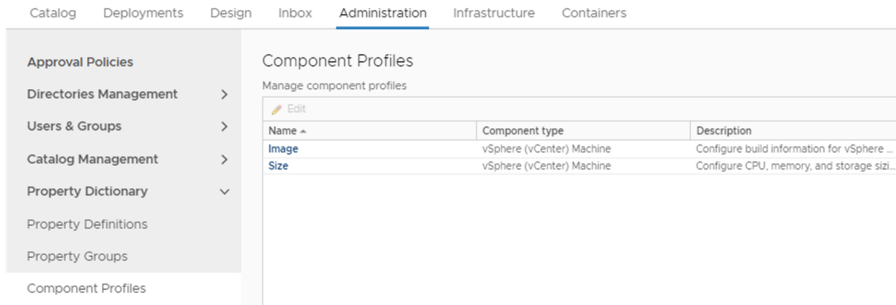

- 2 按一下 [名稱] 資料行中的**映像**。  
提供的映像元件內容的相關資訊即會顯示。
- 3 按一下**值集索引**標籤。
- 4 若要定義新值集，請按一下**新增**，然後進行 **Image** 設定。
  - a 在**顯示名稱**欄位中輸入值，以附加到 ValueSet 分隔符號，例如 **ProdOVF**。
  - b 接受**名稱**文字方塊中顯示的預設值，或輸入自訂名稱。
  - c 在**說明**文字方塊中輸入說明，例如 **Build settings for cloning scenario A**。
  - d 在**狀態**下拉式功能表中選取**作用中**或**非作用中**。  
選取**作用中**可允許值集顯示在目錄佈建申請表單中。
  - e 選取**建立**建置動作。
  - f 選取**伺服器**或**桌面**做為藍圖類型。
  - g 選取 **ImportOvfWorkflow** 佈建工作流程。
  - h 使用 `https://server/folder/name.ovf` 或 `name.ova` 格式輸入 OVF URL 的路徑。
  - i 如果您針對主控 OVF 的伺服器啟用驗證，請輸入用於驗證使用者的認證。
  - j 如果 OVF 主控於網站，並且您已建立要在存取網站時使用的 Proxy 端點，請選取**使用 Proxy** 並選取可用的 Proxy 端點。
- 5 按一下**儲存**。
- 6 對設定滿意後，按一下**完成**。

## 後續步驟

在您已建立映像並匯入 OVF 以定義映像值集後，可以將映像新增至藍圖中的 vSphere 機器元件。

## 在藍圖中使用容器元件

您可以在藍圖中設定和使用容器元件。

容器管理員在適用於 vRealize Automation 的容器中建立容器定義檔後，容器架構設計人員可以在設計畫布中為 vRealize Automation 藍圖新增和設定容器元件。

### 容器元件設定

您可以在 vRealize Automation 設計畫布中設定適用於 vRealize Automation 的容器元件的藍圖設定和選項。

#### 一般索引標籤

在設計畫布中設定藍圖容器元件的一般設定。

表 3-33. 一般索引標籤設定

設定	說明
名稱	在藍圖中輸入容器元件的名稱。
說明	摘要您的容器元件以方便其他架構設計人員瞭解。
映像	輸入受管理登錄 (如私人登錄或 Docker Hub 登錄) 中映像的完整名稱，例如 registry.hub.docker.com/library/python。
命令	輸入適用於指定映像的命令，例如 python app.py。命令會在容器佈建程序啟動時執行。
連結	連結提供另一種連線單一主機上或跨主機的容器的方式。輸入此容器所連結到的一或多個服務，例如 redis 或 datadog。

#### 網路索引標籤

在設計畫布中進行藍圖容器元件的網路設定。

您可以將容器連結至網路。網路在設計畫布上以容器網路元件表示。可用網路的相關資訊在容器元件表單的 [網路] 頁面中指定。

表 3-34. 網路索引標籤設定

設定	說明
網路	指定為所選映像定義的現有網路。您也可以建立新網路。 將網路容器元件新增至設計表單時，您在此處指定的網路會列為可用選項供選取。
連接埠繫結	指定所選網路的連接埠繫結。連接埠繫結由通訊協定主機、主機連接埠和容器連接埠組成。
發佈所有連接埠	選取該核取符號方塊可向所有使用者公開容器映像中所使用的連接埠。
主機名稱	指定容器主機名稱。如果未指定任何名稱，該值預設為藍圖中容器元件的名稱。
網路模式	指定容器的網路堆疊。如果未指定任何值，將以橋接網路模式設定容器。

## 儲存區索引標籤

在設計畫布中進行藍圖容器元件的儲存區設定。

表 3-35. 儲存區索引標籤設定

設定	說明
磁碟區	指定從容器使用的主機對應的儲存磁碟區。
磁碟區來源	指定要從其他容器繼承的儲存磁碟區。
工作目錄	指定要從中執行命令的目錄。

## 原則索引標籤

在設計畫布中設定藍圖容器元件的原則設定，如部署原則和相似性限制。

表 3-36. 原則索引標籤設定

設定	說明
部署原則	指定部署原則，以設定部署此容器要使用的一組主機的喜好設定。您可以在部署容器時將部署原則關聯至主機、原則和容器定義，以設定主機、原則和配額的喜好設定。 您可以使用 vRealize Automation 中的 <b>容器</b> 索引標籤來新增部署原則。
叢集大小	指定要從此容器產生做為叢集的執行個體數目。
重新啟動原則	指定結束時容器重新啟動方式的重新啟動原則。
重新啟動上限	如果選取出現錯誤時做為重新啟動原則，您可指定重新啟動次數上限。
CPU 共用	指定為佈建的資源配置的 CPU 共用數目。
記憶體限制	指定介於 0 和放置區域中可用記憶體之間的數字。這是此放置中資源的可用記憶體總計。0 表示無限制。
記憶體交換	記憶體限制總計。
相似性限制	定義在相同或不同主機上佈建容器的規則。 <ul style="list-style-type: none"> <li>■ 相似性類型 <p>對於反相似性，會將容器置於不同主機，其他情況則將其置於相同主機。</p> </li> <li>■ 服務 <p>下拉式功能表中提供的服務名稱，與<b>一般</b>索引標籤上的<b>名稱</b>欄位中所指定的容器元件名稱相符。</p> </li> <li>■ 限制 <p>硬限制指定如果無法滿足限制，佈建應失敗。軟限制指定如果無法滿足限制，佈建應繼續。</p> </li> </ul>

## 環境索引標籤

在設計畫布中進行藍圖容器元件的環境設定 (如內容繫結)。

表 3-37. 環境索引標籤設定

設定	說明
名稱	變數名稱。
繫結	將變數繫結到屬於範本一部分的另一個內容。選取繫結時，必須在 <code>_resource~TemplateComponent~TemplateComponentProperty</code> 語法中輸入值。
值	環境變數的值，或如果選取繫結，則為要繫結之內容的值。

### [內容] 索引標籤

在設計畫布中設定藍圖容器元件的個別自訂內容和自訂內容群組。

如果選取**內容群組**索引標籤並按一下**新增**，則下列選項可供使用：

- 具有憑證驗證的容器主機內容
- 具有使用者/密碼驗證的容器主機內容

如果已定義其他內容群組，則這些群組會一併列出。

如果選取**自訂內容**索引標籤並按一下**新增**，您可以將個別自訂內容新增至容器元件。

表 3-38. 自訂內容的內容索引標籤設定

設定	說明
名稱	輸入自訂內容的名稱，或從下拉式功能表選取可用的自訂內容。
值	輸入或編輯與自訂內容名稱相關聯的值。
已加密	您可以選擇加密內容值，例如在值是密碼的情況下。
可覆寫	您可以指定內容值可由使用內容的下一個或後續人員覆寫。這通常是另一位架構設計人員，不過如果您選取 [在申請中顯示]，則當業務使用者申請目錄項目時，就能夠看到和編輯內容值。
在申請中顯示	如果您想要對使用者顯示內容名稱和值，您可以選取在申請機器佈建時，在申請表單上顯示內容。如果您想要使用者提供值，則還必須選取 <b>可覆寫</b> 。

### 健全狀況組態索引標籤

在設計畫布中指定藍圖容器元件的健全狀況組態模式。

表 3-39. 健全狀況組態索引標籤設定

模式設定	說明
無	預設值。未設定任何健全狀況檢查。
HTTP	如果選取 <b>HTTP</b> ，則必須提供要存取的 API 以及要使用的 HTTP 方法和版本。API 是相對的，您無需輸入容器的位址。您也可以指定作業的逾時期間，以及設定健全狀況臨界值。 例如，狀況良好臨界值 2 表示必須出現兩次連續成功的呼叫，才能將容器視為狀況良好且處於 <b>RUNNING</b> 狀態。狀況不良的臨界值 2 則表示必須出現兩次不成功的呼叫，才能將容器視為狀況不良且處於 <b>ERROR</b> 狀態。對於介於狀況良好臨界值和狀況不良臨界值之間的所有狀態，容器狀態為 <b>DEGRADED</b> 。
TCP 連線	如果選取 <b>TCP 連線</b> ，您必須僅輸入容器的連接埠。健全狀況檢查會嘗試在所提供的連接埠上建立與容器的 TCP 連線。與 HTTP 一樣，您也可以指定作業的逾時值，以及設定狀況良好或狀況不良臨界值。
命令	如果選取 <b>命令</b> ，則必須輸入要在容器上執行的命令。健全狀況檢查成功與否由命令的結束狀態決定。
忽略對佈建的健全狀況檢查	取消勾選此選項將強制對佈建執行健全狀況檢查。透過強制執行健全狀況檢查，容器只有在成功通過健全狀況檢查之後，才會視為已佈建。
自動部署	當容器處於「錯誤」狀態時，自動重新部署容器。

## 記錄組態索引標籤

在設計畫布中指定藍圖容器元件的記錄模式和選擇性記錄選項。

表 3-40. 記錄組態索引標籤設定

設定	說明
驅動程式	從下拉式功能表中選取記錄格式。
選項	使用遵循記錄格式的名稱和值格式輸入驅動程式選項。

## 使用藍圖中的容器和內容群組

您可以將預先定義的內容群組新增至 vRealize Automation 藍圖中的容器元件。透過使用包含這些內容的藍圖佈建機器時，佈建的機器會登錄為 Docker 容器主機。

適用於 vRealize Automation 的容器提供以下兩個容器專屬自訂內容的內容群組。將容器元件新增至藍圖時，您可以將這些內容群組新增至容器，以將佈建的機器登錄為容器主機。

- 具有憑證驗證的容器主機內容
- 具有使用者/密碼驗證的容器主機內容

當您選取**管理 > 內容字典 > 內容群組**時，就可以在 vRealize Automation 中看到這些內容群組。

由於內容群組是由所有承租人共用，因此如果您是在多承租人環境中工作，請考慮複製和自訂內容。透過唯一命名內容群組和群組中的內容，您可以對它們進行編輯來定義自訂值，以用於特定承租人。

最常用的內容是 `Container.Auth.PublicKey` 和 `Container.Auth.PrivateKey`，容器管理員會在其中提供用戶端憑證，以便透過容器主機進行驗證。

表 3-41. 容器自訂內容

內容	說明
<code>containers.ipam.driver</code>	僅與容器搭配使用。指定將容器網路元件新增至藍圖時使用的 IPAM 驅動程式。支援的值取決於容器主機環境中所安裝的驅動程式 (它們在該環境中使用)。例如，支援的值可能是 <code>infoblox</code> 或 <code>calico</code> ，取決於容器主機上安裝的 IPAM 外掛程式。
<code>containers.network.driver</code>	僅與容器搭配使用。指定將容器網路元件新增至藍圖時使用的網路驅動程式。支援的值取決於容器主機環境中所安裝的驅動程式 (它們在該環境中使用)。依預設， <code>Docker</code> 提供的網路驅動程式包括橋接、重疊和 <code>macvlan</code> ，而虛擬容器主機 (VCH) 提供的網路驅動程式包括橋接驅動程式。也可能提供第三方網路驅動程式，例如 <code>weave</code> 和 <code>calico</code> ，取決於容器主機上安裝的網路外掛程式。
<code>Container</code>	僅與容器搭配使用。預設值是 <code>App.Docker</code> 且必填。請勿修改此內容。
<code>Container.Auth.User</code>	僅與容器搭配使用。指定用於連線至容器主機的使用者名稱。
<code>Container.Auth.Password</code>	僅與容器搭配使用。指定使用者名稱的密碼或要使用的公開或私密金鑰密碼。支援加密的內容值。
<code>Container.Auth.PublicKey</code>	僅與容器搭配使用。指定用於連線至容器主機的公開金鑰。
<code>Container.Auth.PrivateKey</code>	僅與容器搭配使用。指定用於連線至容器主機的私密金鑰。支援加密的內容值。
<code>Container.Connection.Protocol</code>	僅與容器搭配使用。指定通訊協定。預設值是 <code>API</code> 且必填。請勿修改此內容。
<code>Container.Connection.Scheme</code>	僅與容器搭配使用。指定通訊配置。預設值為 <code>https</code> 。
<code>Container.Connection.Port</code>	僅與容器搭配使用。指定容器連線連接埠。預設值為 <code>2376</code> 。
<code>Extensibility.Lifecycle.Properties.VMPSMasterWorkflow32.MachineActivated</code>	僅與容器搭配使用。指定事件代理內容以公開所有容器內容，且用於登錄佈建的主機。預設值是 <code>Container*</code> 且必填。請勿修改此內容。
<code>Extensibility.Lifecycle.Properties.VMPSMasterWorkflow32.Disposing</code>	僅與容器搭配使用。指定事件代理內容以公開以上所有容器內容，且用於解除登錄佈建的主機。預設值是 <code>Container*</code> 且必填。請勿修改此內容。

### 在設計畫布中使用容器網路元件

您可以將一或多個 容器 網路元件新增至設計畫布，並在藍圖中針對 vSphere 機器元件設定其設定。

您可以在將元件新增至藍圖時，將 `containers.ipam.driver` 和 `containers.network.driver` 新增至該元件。

#### 新增容器網路元件

您可以將容器網路資訊新增至包含容器元件的 vRealize Automation 藍圖。

您可以透過使用 vRealize Automation **容器** 索引標籤，在適用於 vRealize Automation 的容器中設定容器。您可以透過使用 vRealize Automation **設計** 索引標籤上的選項，將這些容器及其網路設定在藍圖中新增為元件。

#### 必要條件

- 以**容器架構設計人員**身分登入 vRealize Automation。
- 透過使用**設計**索引標籤在設計畫布中開啟新的或現有的藍圖。

#### 程序

- 1 若要顯示可用網路與安全性元件的清單，請按一下 [類別] 區段中的**網路與安全性**。
- 2 將**容器網路**元件拖曳至設計畫布。
- 3 若要在設計畫布中唯一標示元件，請在**名稱**文字方塊中輸入名稱。
- 4 (選擇性) 在**說明**文字方塊中輸入元件說明。
- 5 (選擇性) 如果您不想指定外部 IPAM 設定，請選取**外部**核取方塊。

如果選取**外部**核取方塊，會移除 **IPAM 組態** 索引標籤。

- 6 按一下 **IPAM 組態** 索引標籤，以為在藍圖中容器元件中指定的網路指定新的或編輯現有子網路、IP 範圍，以及閘道。

IPAM 組態適用於 vRealize Automation 建立的新網路，而不適用於先前已在 Docker 或其他支援的容器應用程式中建立的新網路。如果這些設定與其他網路重疊，則不會驗證設定且佈建失敗。例如，子網路和閘道在容器主機中必須唯一。

- 7 按一下**內容**索引標籤，以為元件指定自訂內容。

如果選取**內容群組**索引標籤並按一下**新增**，則下列選項可供使用：

- 具有憑證驗證的容器主機內容
- 具有使用者/密碼驗證的容器主機內容

如果已定義其他內容群組，則這些群組會一併列出。

如果選取**自訂內容**索引標籤並按一下**新增**，您可以將個別自訂內容新增至容器元件。

**表 3-42. 自訂內容的內容索引標籤設定**

設定	說明
名稱	輸入自訂內容的名稱，或從下拉式功能表選取可用的自訂內容。
值	輸入或編輯與自訂內容名稱相關聯的值。
已加密	您可以選擇加密內容值，例如在值是密碼的情況下。

表 3-42. 自訂內容的內容索引標籤設定 (續)

設定	說明
可覆寫	您可以指定內容值可由使用內容的下一個或後續人員覆寫。這通常是另一位架構設計人員，不過如果您選取 [在申請中顯示]，則當業務使用者申請目錄項目時，就能夠看到和編輯內容值。
在申請中顯示	如果您想要對使用者顯示內容名稱和值，您可以選取在申請機器佈建時，在申請表單上顯示內容。如果您想要使用者提供值，則還必須選取可覆寫。

8 若要將藍圖儲存為草稿或繼續設定藍圖，請按一下**儲存或完成**。

#### 後續步驟

您可以在容器元件的**網路**索引標籤中新增容器網路設定。

#### 推送容器範本以在藍圖中使用

您可讓容器範本可供在 vRealize Automation 藍圖中使用。

容器範本可以包括多個容器。推送多容器範本至 vRealize Automation 時，會將範本建立為 vRealize Automation 中的多元件藍圖。

vRealize Automation 藍圖中可識別您新增至容器範本的容器特定內容。請參閱[使用藍圖中的容器和內容群組](#)。

申請佈建 vRealize Automation 目錄中發佈的藍圖時，您會為該藍圖佈建來源容器應用程式。

您可以新增其他元件至 vRealize Automation 藍圖，包括下列元件類型：

- 機器類型
- 軟體元件
- 其他藍圖
- NSX 網路和安全性元件
- XaaS 元件
- 自訂元件

您可以從 容器 推送範本至 vRealize Automation。您對 vRealize Automation 藍圖進行的變更對 容器 範本沒有影響。

您可以在 容器 範本中進行後續變更，並再次推送以覆寫 vRealize Automation 中的藍圖。推送範本至 vRealize Automation 會覆寫藍圖，而在推送之間對 vRealize Automation 中藍圖的任何變更都會遺失。若要避免遺失藍圖變更，請使用 vRealize CloudClient 來複製新的藍圖或匯出藍圖。

#### 從藍圖佈建 Docker 容器或主機

您可以建立及使用 vRealize Automation 藍圖，將機器佈建為登錄的 Docker 容器主機。

為了讓佈建的機器可登錄為容器主機，它必須符合下列需求：

- 機器是由包含 容器 特定自訂內容的藍圖佈建。

需要的容器特定自訂內容會以兩個內容群組提供。請參閱[使用藍圖中的容器和內容群組](#)。

如需在 vRealize Automation 中使用自訂內容和內容群組的相關資訊，請參閱《自訂內容參考》。

- 機器可透過網路存取。

例如，機器必須具備有效的 IP 位址並開啟電源。

您可以定義 vRealize Automation 藍圖以包含可在使用藍圖佈建時將機器指定為容器主機的特定自訂內容。

當具備所需藍圖內容的機器成功佈建時，它會在 容器 中登錄，並接收來自 vRealize Automation 的事件和動作。

## 建立 Microsoft Azure 藍圖和納入資源動作

身為雲端或網狀架構管理員，您可以建立業務群組管理員用作建置區塊的 Microsoft Azure 虛擬機器藍圖，以為取用者建立自訂的已佈建機器。DevOps 管理員也可以建立 Azure 機器藍圖，還可以在建立複合藍圖時使用現有 Azure 機器藍圖。

- [為 Microsoft Azure 建立藍圖](#)

您可以建立 Microsoft Azure 虛擬機器藍圖，以提供對 Azure 虛擬機器資源的存取權。

- [建立 Azure 自訂資源動作](#)

您可以建立並使用自訂資源動作，以控制 Azure 虛擬機器。

### 為 Microsoft Azure 建立藍圖

您可以建立 Microsoft Azure 虛擬機器藍圖，以提供對 Azure 虛擬機器資源的存取權。

預設的 [Azure 機器] 範本會顯示在 vRealize Automation [編輯藍圖] 頁面上的 **機器類型** 類別中。您可以如以下程序所述，將這個虛擬機器範本用作 Azure 藍圖的基礎。建立 Azure 藍圖後，您可以依設計來原樣發佈及部署該藍圖、將該藍圖搭配自訂 Azure 資源使用，或是將該藍圖與其他藍圖合併來建立複合藍圖。

建立並發佈藍圖後，具有適當權限的使用者可以透過 vRealize Automation 服務目錄申請和佈建 Azure 執行個體。

請注意，Azure 藍圖會定義虛擬機器需求。vRealize Automation 會使用這些需求為部署選取最適合的保留區。

如需 [新增藍圖] 對話方塊上 [NSX 設定] 和 [內容] 索引標籤的相關資訊，請參閱《設定 vRealize Automation》。

如果要從單一部署同時建立兩個虛擬機器，您必須建立兩個網路介面名稱和兩個虛擬機器名稱。

---

**備註** 避免使用相同的命名前置詞將部署佈建到 Azure 和 vSphere，因為這會造成 Azure 和 vSphere 中的名稱重複，進而導致某些使用者出現問題。

---

## 必要條件

- 取得有效的 Azure 訂閱識別碼和相關資訊，包括您建立藍圖時可能需要的資源群組、儲存區帳戶及虛擬網路資訊。
- 設定 Azure 端點，以建立用於 vRealize Automation 部署的 Azure 連線。
- 設定適合您業務群組的 Azure 保留區。

## 程序

1 選取**設計 > 藍圖**。

2 按一下**新增**圖示 (+)。

3 在**名稱**文字方塊中輸入藍圖名稱。

您輸入的名稱也會填入**識別碼**文字方塊。在大多數情況下，您可以忽略 **NSX 設定**和**內容索引**標籤。

4 按一下**確定**。

5 按一下 [類別] 功能表中的**機器類型**。

6 將 **Azure 機器** 虛擬機器範本拖曳到 [設計] 畫布。

如果您已建立某個自訂 **Azure** 資源來用作某個藍圖的基礎，可以從 [類別] 清單中的已指派類別選取該資源。

7 在位於設計畫布下半部的索引標籤式頁面 (將 [Azure 機器] 範本拖曳至設計畫布時會顯示) 上的文字方塊中，輸入 **Azure** 虛擬機器的必要資訊。

所有這些索引標籤上的文字方塊和其他參數中的可用選取項目主要由設定為藍圖基礎的 **Azure** 端點決定。

就大多數參數而言，當您按一下參數名稱旁的文字方塊時，頁面右側會開啟新的窗格。在此窗格中，您可以在**值**文字方塊輸入參數值，並指出其是否為**必要**參數。請注意，在某些情況下，您還可以輸入**最小值**和**最大值**。按一下右側窗格內的**套用**即可填入初始的文字方塊。

圖 3-1. Azure 藍圖右側功能表

Azure\_Machine\_1

General Build Information **Machine Resources** Storage Network Properties

**Resource Group**

● Resource Group: ☐ Create New ☒ Use Existing

● Resource Group Name:

**Availability Set**

● Availability Set: ☒ None ☐ Create New ☐ Use Existing

Required:

Value:

大多數參數還具有**進階選項**按鈕。這些選項可讓您指定參數長度，甚至對使用者隱藏參數。

**備註** 您必須在每個索引標籤上填入所需的參數，才能繼續設定藍圖。如果要讓某個欄位保留空白，可在儲存前返回並刪除輸入的內容。

索引標籤	說明	重要參數
一般	選取 Azure 虛擬機器的基本連線資訊，例如要使用的端點。	<p><b>識別碼</b> - 識別所要建立的 Azure 虛擬機器。如果您變更此名稱，設計畫布上的 Azure 虛擬機器映像也會自動更新。</p> <p><b>說明</b> - 識別您所建立的虛擬機器以及其是否為必要項目。</p> <p><b>執行個體</b> - 此區段可讓您建立可縮放虛擬機器。使用<b>下限</b>和<b>上限</b>欄位來識別可從此機器繁衍的 Azure 執行個體數目。</p> <p><b>使用密碼驗證</b>：選取 [是] 使用密碼驗證；選取 [否] 使用 SSH。</p> <p><b>管理員使用者名稱</b> - 請將此項保留空白，佈建機器的使用者可以指派此項。</p> <p><b>Admin 密碼</b> - 將此欄位保留空白，佈建機器的個人可以提供適當的密碼。</p>
建置資訊	可讓您設定所建立虛擬機器的相關資訊。	<p><b>位置</b> - 選取要部署此虛擬機器的地理位置。</p> <p><b>機器前置詞</b> - 選取適當的選項按鈕，表示是要使用相關聯業務群組的機器前置詞，還是要建立自訂前置詞。如果要使用自訂前置詞，請在<b>自訂機器前置詞</b>文字方塊中輸入前置詞。</p> <p><b>虛擬機器映像類型</b> - 選擇適當的選項按鈕，表示是要使用<b>自訂</b>還是<b>庫存</b>虛擬機器映像。自訂虛擬機器是從 Azure 典型部署建立，可提供更多關於雲端服務、儲存區帳戶和可用性集的組態選項。</p> <p><b>虛擬機器映像</b> - 識別藍圖將依據的 Azure 虛擬機器映像。</p> <ul style="list-style-type: none"> <li>■ 若是庫存虛擬機器映像，機器映像 URN 應符合下列格式： (publisher):(offer):(sku):(version)。</li> <li>■ 對於受管理磁碟，機器映像 URN 應符合下列格式： (ResourceGroupName):(CustomImageName)</li> <li>■ 若是自訂虛擬機器映像，機器映像 URN 應符合下列格式：  <code>https://storageaccount.blob.core.windows.net/ container/image.vhd</code></li> </ul> <p>若是自訂映像，還必須填寫<b>[作業系統映像類型]</b> (Windows 或 Linux) 文字方塊。</p> <p><b>Admin 使用者</b> - 輸入針對以此藍圖為基礎的虛擬機器來設定之所指定 Admin 使用者的名稱。或者，也可以在申請表單上的此處保留空白。</p> <p><b>驗證</b> - 選取適當的選項按鈕，表示以此藍圖為基礎的虛擬機器將需要使用密碼還是 SSH 驗證。</p> <p><b>Admin 密碼</b> - 虛擬機器執行個體的管理員密碼。</p> <p><b>系列</b> - 定義虛擬機器執行個體的一般大小。請參閱位於 <a href="https://azure.microsoft.com/zh-tw/documentation/articles/virtual-machines-windows-sizes/">https://azure.microsoft.com/zh-tw/documentation/articles/virtual-machines-windows-sizes/</a> 的 Azure 說明文件以取得系列資訊。</p> <p><b>大小</b> - 定義系列內的特定虛擬機器執行個體大小。大小與選取的系列有關。如果您有與 Azure 執行個體的有效連線，則可用大小數量會根據訂閱和選取的位置與系列動態填入。請參閱 Azure 說明文件以取得大小資訊。</p> <p><b>執行個體大小詳細資料</b> - 虛擬機器執行個體系列與大小的相關選擇性資訊。</p>

索引標籤	說明	重要參數
機器資源	<p>將虛擬機器資源組織整理成值區。資源群組是將虛擬機器資源分組的組織建構，例如網站、帳戶、資料庫和網路。可用性設定組是一種機制，用於管理兩個或更多虛擬機器以支援冗餘。如需有關 Azure 可用性設定組的詳細資訊，請參閱 <a href="https://azure.microsoft.com/en-us/documentation/articles/virtual-machines-windows-manage-availability/">https://azure.microsoft.com/en-us/documentation/articles/virtual-machines-windows-manage-availability/</a>。</p> <p><b>備註</b> 如果您設定藍圖時將 Azure 執行個體的數目上限設為大於 1 的值，則您應該使用現有的資源群組和可用性集，而非建立新的資源群組和可用性集。在含有相關聯負載平衡器的同一個部署中，如果有多個執行個體使用新的資源群組或新的可用性集，將會導致錯誤和其他問題。</p>	<p><b>建立或重新使用資源群組：</b> - 選取適當的選項按鈕，表示是要使用現有的 Azure 資源群組還是要建立一個新的資源群組。您可以在 Azure 入口網站的 [資源群組] 頁面上找到現有資源群組的這個名稱。如果您選擇建立新的資源群組，<b>資源群組</b> 文字方塊中會自動顯示適合新群組的名稱。</p> <p><b>建立或重新使用可用性集：</b> 根據您要執行的動作，選取適當的選項按鈕。如果選取 [新建]，則文字方塊中會顯示適合新可用性集的資訊。</p>
儲存區	<p>可讓您選取 Azure 受管理磁碟或此藍圖的儲存區帳戶。使用受管理磁碟，Azure 可處理多數儲存相關的組態和維護。儲存區帳戶提供對不同類型 Azure 儲存區的存取，例如 Azure Blob、佇列資料表及檔案儲存區。對於大多數藍圖而言，您可以接受預設值。</p>	<p><b>儲存區類型</b> - 選取是要提供受管理磁碟或手動管理的儲存區帳戶。</p> <ul style="list-style-type: none"> <li>■ 如果選取的是受管理磁碟，請在<b>虛擬機器磁碟類型</b>方塊中選取要使用進階磁碟還是標準磁碟。您可以忽略其餘選取方塊。</li> <li>■ 如果選取的是儲存區帳戶，請在<b>作業系統磁碟儲存區帳戶</b>方塊中輸入虛擬機器的儲存區帳戶名稱。Azure 虛擬機器作業系統磁碟會部署至此儲存區帳戶。您可以在 Azure 入口網站中找到儲存區群組資訊。您可以有一或多個儲存區帳戶。</li> </ul> <p><b>備註</b> 帶底線或其他特殊字元的儲存區帳戶名稱可能會導致錯誤。</p> <p><b>啟用啟動診斷</b> - 如果您搭配 Azure 執行個體使用診斷資料，請選取此核取方塊。</p> <p><b>資料磁碟數目</b> - 選取要搭配虛擬機器使用的適當資料儲存區磁碟數目。最多可以指定四個磁碟。這些磁碟附加於<b>儲存區帳戶</b>文字方塊中所指定的作業系統磁碟之外。</p> <p><b>儲存區磁碟編號</b></p> <ul style="list-style-type: none"> <li>■ <b>磁碟名稱</b> - 識別指派給磁碟的名稱。</li> <li>■ <b>磁碟類型</b> - 儲存裝置類型。</li> <li>■ <b>磁碟大小</b> - 儲存區大小。</li> <li>■ <b>複寫</b> - 用來建立磁碟備份的備援方法。</li> <li>■ <b>主機快取</b> - 表示是否將快取讀取/寫入以增加效能。</li> </ul>

索引標籤	說明	重要參數
網路	<p>可讓您為虛擬機器藍圖選取網路。對於大多數藍圖而言，您可以接受預設值，取用者將在部署期間輸入適當的網路資訊。</p> <hr/> <p><b>備註</b> 您只能為每個介面建立一個虛擬機器，而每個虛擬機器可以最多有四個介面。</p>	<p>按一下資料表以在右側開啟對話方塊，其中包含另一個具有下列欄位的可編輯資料表。</p> <ul style="list-style-type: none"> <li>■ <b>負載平衡器名稱</b> - 搭配 Azure 執行個體使用的負載平衡器。</li> <li>■ <b>網路介面數目</b> - 選取搭配 Azure 執行個體使用的網路介面數目。網路介面的數目必須為【儲存區】索引標籤上選取的虛擬機器大小所支援。</li> <li>■ <b>網路介面</b> - 為虛擬機器藍圖選取適當的網路介面。如果輸入現有網路，則可以忽略所有其他網路索引標籤。如果輸入的網路介面名稱不存在，會建立具有該名稱的新介面，而您可以使用其他網路索引標籤來設定該介面。</li> <li>■ <b>NIC 名稱前置詞</b> - 網路介面卡的前置詞。</li> <li>■ <b>IP 位址類型</b> - 表示虛擬機器是使用靜態還是動態 IP 位址。</li> <li>■ <b>網路組態</b> - 輸入適當的網路組態。支援網路設定檔。有兩個選項：<b>指定 Azure 網路</b>和<b>使用網路設定檔</b>，而後續欄位會隨您選取的選項而變更。 <ul style="list-style-type: none"> <li>■ 如果選取<b>指定 Azure 網路</b>，下列選項可以使用。如果將這些文字方塊保留空白，則會根據適用保留區中指定的資訊來使用預設網路建構。 <ul style="list-style-type: none"> <li>■ <b>vNet 名稱</b> - 虛擬網路的名稱</li> <li>■ <b>subNet 名稱</b> - Azure 子網路的網域名稱。</li> </ul> </li> </ul> <hr/> <p><b>備註</b> 您可以在第 2 天作業期間為 Azure 設定公用 IP 位址。</p> <ul style="list-style-type: none"> <li>■ 如果選取<b>使用網路設定檔</b>，則網路組態會中斷與基礎 Azure 建構的連結，改與 vRealize Automation 網路設定檔結合。 <ul style="list-style-type: none"> <li>■ 如果將<b>網路設定檔</b>文字方塊保留空白，則會根據指定了網路設定檔的適用保留區解析預設 Azure vNet 與子網路配對。</li> <li>■ 如果輸入網路設定檔，則會根據相符的保留區解析 Azure vNet 與子網路。</li> </ul> </li> </ul> </li></ul>
內容	<p>可讓您將自訂內容新增至您的藍圖。此處套用的自訂內容會被稍後在優先順序鏈結中指派的內容覆寫。如需有關自訂內容優先順序的詳細資訊，請參閱《自訂內容參考》。</p>	<p>有兩個選項可用於新增自訂內容，由【內容】對話方塊上的兩個索引標籤所表示。</p> <ul style="list-style-type: none"> <li>■ <b>內容群組</b>：這些是可重複使用的群組，用於簡化新增自訂內容的程序。以下四個選項可用於選取內容群組： <ul style="list-style-type: none"> <li>■ <b>新增</b> - 可讓您將可用的內容群組新增至藍圖。</li> <li>■ <b>上移/下移</b> - 可讓您控制內容群組的優先順序。第一個群組優先順序最高，其自訂內容具有第一優先順序。</li> <li>■ <b>檢視內容</b> - 可讓您檢視所選群組中的自訂內容。</li> <li>■ <b>檢視合併的內容</b> - 如果自訂內容包含在多個內容群組中，則優先使用具有最高優先順序之內容群組中的值。檢視這些合併的內容可協助您排列內容群組的優先順序。</li> </ul> </li> <li>■ <b>自訂內容</b>：使用此索引標籤可新增個別自訂內容。 <ul style="list-style-type: none"> <li>■ <b>新增</b> - 可讓您將個別自訂內容新增至藍圖。</li> <li>■ <b>名稱</b> - 輸入名稱以識別內容。如需自訂內容及其定義清單，請參閱《自訂內容參考》。</li> <li>■ <b>值</b> - 輸入自訂內容的值。</li> <li>■ <b>已加密</b> - 您可以加密內容。</li> </ul> </li> </ul>

索引標籤	說明	重要參數
		<ul style="list-style-type: none"> <li>■ <b>可覆寫</b> - 您可以指定內容值可由下一個或後續使用者覆寫。這通常是另一位架構設計人員，不過如果您選取 [在申請中顯示]，則當業務使用者申請目錄項目時，就能夠看到和編輯內容值。</li> <li>■ <b>在申請中顯示</b> - 如果您想要對使用者顯示內容名稱和值，您可以選擇在申請機器佈建時，在申請表單上顯示內容。如果您想要使用者提供值，則也必須選取可覆寫。</li> </ul>

8 按一下**完成**以儲存藍圖組態並返回 [藍圖] 主頁。

#### 後續步驟

如果您已在 Azure 保留區中設定自訂內容來支援 VPN 通道，可新增軟體元件至 Azure 藍圖。

- 1 在 [類別] 功能表中選取**軟體元件**。已設定 Azure 藍圖的軟體元件將出現在下方窗格中。
- 2 在容器下拉式功能表的值中選取 [Azure 虛擬機器]。
- 3 選取所需的軟體元件，並將其拖曳至設計畫布中的 Azure 虛擬機器。
- 4 如果有軟體元件需要的內容，請在設計畫布下方的適當參數文字方塊中加以輸入。
- 5 按一下**儲存**。

如果您想要發佈藍圖，請在 [藍圖] 主頁選取藍圖，然後按一下**發佈**。即可在 [目錄項目] 頁面上使用已發佈的藍圖。另外，業務群組管理員或同等人員可以將這個已發佈的藍圖用作複合藍圖的基礎。

#### 建立 Azure 自訂資源動作

您可以建立並使用自訂資源動作，以控制 Azure 虛擬機器。

vRealize Automation Azure 實作隨附兩個立即可用的自訂資源動作：

- 啟動虛擬機器
- 停止虛擬機器

此外，您可以使用可從 vRealize Orchestrator 程式庫 (可從 vRealize Automation 介面取得) 存取的工作流程來建立自訂資源動作。

您可以像使用 vRealize Automation 中的任何其他 XaaS 資源動作那樣使用 Azure 資源動作。如需有關 XaaS 資源動作的詳細資訊，請參閱建立 XaaS 藍圖和資源動作以及《設定 vRealize Automation》中的 vRealize Automation 的 vRealize Orchestrator 整合。

#### 必要條件

為 vRealize Automation 部署設定有效的 Azure 端點。

#### 程序

- 1 選取**設計 > XaaS > 資源動作**
- 2 按一下**新增**。
- 3 導覽至 vRealize Orchestrator 工作流程中的 **Orchestrator > 程式庫 > Azure**。

- 4 選取所需的資料夾和工作流程。
- 5 當您想要任何其他 XaaS 資源動作時，請根據您的需要設定動作。

## 在 vSphere 藍圖中新增組態管理功能

您可以將組態管理元件新增至 vSphere 藍圖，以支援 vSphere 虛擬機器的組態管理。

vRealize Automation 支援在 vSphere 藍圖中新增 Puppet 和 Ansible 組態管理。

以 Puppet 為基礎的組態管理通常使用角色和環境來定義和管理以 Puppet Enterprise 應用程式為基礎的軟體組態。請注意，在 Puppet 中，角色和環境的意義不同，代表更廣泛的 IT 意義。

以 Ansible 為基礎的組態管理則依據 Ansible Tower 實作上定義的工作範本。您可以選擇並重新排序多個範本。您可以在部署機器後並從 vRealize Automation 銷毀之前，執行這些範本。

端點會與現有 Puppet 或 Ansible Enterprise 部署建立連線。建立端點時，vRealize Automation 會從指定部署擷取相關資訊。設定已啟用 Puppet 或 Ansible 的虛擬機器藍圖時，您可以指定早期繫結或晚期繫結案例。

---

**備註** 目前僅 vSphere 藍圖和虛擬機器支援 Ansible 和 Puppet 元件。

---

### 將 Puppet 元件新增至 vSphere 藍圖

您可以將 Puppet 組態管理元件新增至 vSphere 藍圖，以利使用 Puppet Master 強制管理 vSphere 虛擬機器。

將 Puppet 元件新增至 vSphere 藍圖，會將 Puppet 代理程式新增至從該藍圖建立的虛擬機器。

建立已啟用 Puppet 的 vSphere 藍圖時，您必須選擇是要建立早期繫結或晚期繫結組態。

對於早期繫結，使用者會根據將 Puppet 元件新增至藍圖時的特定藍圖，為所有虛擬機器定義 Puppet 角色和環境設定。這些設定會在藍圖的生命期間保持靜態。若為晚期繫結，則您擁有若干選項。

- 在藍圖中將 **Puppet 環境**和 **Puppet 角色**文字方塊保留空白，然後使用者會在申請時提供這些設定。
- 指定 **Puppet 環境**並將 **Puppet 角色**方塊保留空白。使用者必須在申請時指定角色。

#### 必要條件

建立適當的 vSphere 藍圖。如需詳細資訊，請參閱 [vRealize Automation 中的 vSphere 機器元件設定](#)。

#### 程序

- 1 選取**設計 > 藍圖**。
- 2 在藍圖的 [設計] 頁面上，從 [類別] 功能表選取**組態管理**。
- 3 選取 Puppet 元件，並將其拖曳至設計畫布上的 vSphere 元件。
- 4 在頁面底部的 [一般] 索引標籤上輸入 Puppet 元件的**識別碼**和**說明**。  
識別碼和說明可隨意輸入。
- 5 按一下 [伺服器] 索引標籤。
- 6 按一下下拉式清單，然後為藍圖選取適當的 Puppet Master。

- 7 如果您要對此元件使用早期繫結，請選取適當的 **Puppet 環境**和 **Puppet 角色**。

若要設定早期繫結，請選取 Puppet 環境和角色。如果您要使用晚期繫結建立元件，請選取 **Puppet 環境**，或將 **Puppet 環境**和 **Puppet 角色**文字方塊保留空白，然後選取申請表單中的設定核取方塊。

---

**備註** 申請表單中的設定核取方塊會繫結在一起。如果您選取一個，即會自動選取另一個。

---

- 8 按一下**完成**以儲存 Puppet 元件組態並返回主要的藍圖 [設計] 頁面。

### 將 Ansible 元件新增至 vSphere 藍圖

您可以將 Ansible 組態管理元件新增至 vSphere 藍圖，以利使用 Ansible Tower 強制管理 vSphere 虛擬機器。

將 Ansible 元件新增至 vSphere 藍圖，可讓 Ansible Tower 與已部署的資源進行通訊，以便執行命令。

#### 必要條件

建立適當的 vSphere 藍圖。如需詳細資訊，請參閱 [vRealize Automation 中的 vSphere 機器元件設定](#)。

#### 程序

- 1 選取**設計 > 藍圖**。
- 2 在藍圖的 [設計] 頁面上，從 [類別] 功能表選取**組態管理**。
- 3 選取 Ansible 元件，並將其拖曳至設計畫布上的 vSphere 元件。
- 4 在頁面底部的 [一般] 索引標籤上輸入 Ansible 元件的**識別碼**和**說明**。  
識別碼和說明可隨意輸入。
- 5 按一下 [詳細資料] 索引標籤，然後輸入 Ansible Tower、專案和範本的相關資訊。
  - a 選取適當的 **Ansible Tower** 以及將使用此元件的**組織**。
  - b 為 Ansible 元件設定早期或晚期繫結。
    - 如果您要讓此元件使用早期繫結，請選取適當的**專案**和**工作範本**。在**取消佈建工作範本**文字方塊中，選取要在機器銷毀時執行的適當範本。將**申請表單**中的**設定核取方塊**保留空白。此外也選取適當的 Ansible 環境和角色。
    - 如果您想要使用晚期繫結建立元件，您可以選擇**申請表單**中的**設定核取方塊**，而無需在**專案**、**工作範本**和**取消佈建工作範本**方塊設定值。

---

**備註** 申請表單中的設定核取方塊會繫結在一起。如果您選取其中一個，下方的核取方塊就會自動選取。之所以會有此功能，是因為將**專案**欄位做為工作範本的篩選器。如果您指定專案，工作範本清單會隨專案自動篩選。因此，如果您為專案選取**申請表單**中的**設定**，則會自動選取下列兩個欄位。

---

- 6 按一下**完成**以儲存 Ansible 元件組態並返回主要的藍圖 [設計] 頁面。

## 將 RDP 連線支援新增至您的 Windows 機器藍圖

若要允許目錄管理員針對 Windows 藍圖授權使用者使用 [使用 RDP 連線] 動作，請將 RDP 自訂內容新增至藍圖，並參考系統管理員準備的 RDP 檔案。

**備註** 如果您的網狀架構管理員建立包含所需自訂內容的內容群組並將其包含在您的藍圖中，則無需將自訂內容個別新增到藍圖。

### 必要條件

- 以**承租人管理員**或**業務群組管理員**身分登入 vRealize Automation。
- 取得系統管理員為您所建立之自訂 RDP 檔案的名稱。請參閱[建立自訂 RDP 檔案來支援已佈建機器的 RDP 連線](#)。
- 建立至少一個 Windows 機器藍圖。

### 程序

- 1 選取**設計 > 藍圖**。
- 2 指向要更新的藍圖，然後按一下**編輯**。
- 3 選取畫布上的機器元件，以編輯詳細資料。
- 4 按一下**內容索引**標籤。
- 5 按一下**自訂內容索引**標籤。
- 6 設定 RDP 設定。
  - a 按一下**新增內容**。
  - b 在**名稱**文字方塊中輸入 RDP 自訂內容名稱，在**值**文字方塊中輸入對應的值。

選項	說明和值
<b>VirtualMachine.Rdp.File</b>	指定要從中取得設定的 RDP 檔案，例如 <code>My_RDP_Settings.rdp</code> 。該檔案必須位於 vRealize Automation 安裝目錄的 <code>Website\Rdp</code> 子目錄。
<b>VirtualMachine.Rdp.SettingN</b>	指定在開啟至機器的 RDP 連結時要使用的 RDP 設定。 <i>N</i> 是用於區分各 RDP 設定的唯一號碼。例如，若要指定 RDP 驗證層級，以便不指定驗證需求，請定義自訂內容 <code>VirtualMachine.Rdp.Setting1</code> 並將值設定為 <code>authentication level:i:3</code> 。如需可用 RDP 設定的相關資訊及其正確語法，請參閱 Microsoft Windows RDP 說明文件，例如 <a href="#">RDP Settings for Remote Desktop Services in Windows Server</a> (Windows Server 中的遠端桌面服務的 RDP 設定)。
<b>VirtualMachine.Admin.NameCompletion</b>	指定要包含在機器的完整網域名稱中的網域名稱，該名稱是 RDP 或 SSH 檔案針對使用者介面選項 <b>使用 RDP 連線</b> 或 <b>使用 SSH 連線</b> 選項所產生。例如，將值設定為 <code>myCompany.com</code> 可在 RDP 或 SSH 檔案中產生完整網域名稱 <code>my-machine-name.myCompany.com</code> 。

- c 按一下**儲存**。

- 7 選取藍圖資料列，然後按一下**發佈**。

## 結果

您的目錄管理員可授權使用者針對從您的藍圖佈建之機器使用**使用 RDP 連線**動作。如果使用者無權使用該動作，則其無法透過使用 RDP 進行連線。

## 新增 Active Directory 清理至您的 CentOS 藍圖

做為 IaaS 架構設計人員，您想要將 vRealize Automation 設定為只要從 Hypervisor 移除佈建的機器，就對 Active Directory 環境進行清理。因此，您需要編輯藍圖以設定 Active Directory 清理外掛程式。

使用 Active Directory 清理外掛程式，您可以指定下列從 Hypervisor 刪除機器時要執行的 Active Directory 帳戶動作：

- 刪除 AD 帳戶
- 停用 AD 帳戶
- 重新命名 AD 帳戶
- 將 AD 帳戶移到其他組織單位 (OU)。

### 必要條件

---

**備註** 此資訊不適用於 Amazon Web Services。

---

- 以**基礎結構架構設計人員**身分登入 vRealize Automation。
- 收集下列有關 Active Directory 環境的資訊：
  - Active Directory 帳戶使用者名稱和密碼，該帳戶需具有能夠刪除、停用、重新命名或移動 AD 帳戶的足夠權限。使用者名稱的格式必須是網域\使用者名稱。
  - (選擇性) 銷毀機器所移往的 OU 的名稱。
  - (選擇性) 可附加在銷毀機器的前置詞。
- 建立機器藍圖。請參閱[設定機器藍圖](#)。

### 程序

- 1 選取**設計 > 藍圖**。
- 2 指向藍圖，然後按一下**編輯**。
- 3 選取畫布上的機器元件，以顯示 [詳細資料] 索引標籤。
- 4 按一下**內容**索引標籤。
- 5 按一下**自訂內容**索引標籤，以設定 Active Directory 清理外掛程式。
  - a 按一下**新增內容**。
  - b 在**名稱**文字方塊中輸入 `Plugin.AdMachineCleanup.Execute`。
  - c 在**值**文字方塊中輸入 `true`。
  - d 按一下**儲存**圖示 (✓)。

## 6 透過新增自訂內容來設定 Active Directory 清理外掛程式。

選項	說明和值
<b>Plugin.AdMachineCleanup.UserName</b>	在 <b>值</b> 文字方塊中輸入 Active Directory 帳戶使用者名稱。此使用者必須具有足夠權限來刪除、停用、移動和重新命名 Active Directory 帳戶。使用者名稱必須採用 domain\username 格式。
<b>Plugin.AdMachineCleanup.Password</b>	在 <b>值</b> 文字方塊中輸入 Active Directory 帳戶使用者名稱的密碼。
<b>Plugin.AdMachineCleanup.Delete</b>	設定為 True 可刪除已終結機器的帳戶，而非將其停用。
<b>Plugin.AdMachineCleanup.MoveToOu</b>	將已銷毀機器的帳戶移至新的 Active Directory 組織單位。此值是要將帳戶移到其中的組織單位。此值必須採用 ou=OU, dc=dc 格式，例如 ou=trash,cn=computers,dc=lab,dc=local。
<b>Plugin.AdMachineCleanup.RenamePrefix</b>	透過新增前置詞重新命名已銷毀機器的帳戶。該值是要在前面加上的前置詞字串，例如 destroyed_。

## 7 按一下確定。

### 結果

只要從 Hypervisor 中刪除從藍圖佈建的機器，您的 Active Directory 環境就會進行更新。

## 允許申請者指定機器主機名稱

做為一名藍圖架構設計人員，您希望允許使用者在申請藍圖時可以選擇他們自己的機器名稱。因此，您需要編輯藍圖以新增「主機名稱」自訂內容，並將該內容設定為在使用者申請期間提示其輸入值。

**備註** 如果您的網狀架構管理員建立包含所需自訂內容的內容群組並將其包含在您的藍圖中，則無需將自訂內容個別新增到藍圖。

### 必要條件

- 以**基礎結構架構設計人員**身分登入 vRealize Automation。
- 建立機器藍圖。請參閱[設定機器藍圖](#)。

### 程序

- 1 選取**設計 > 藍圖**。
- 2 指向藍圖，然後按一下**編輯**。
- 3 選取您畫布上的機器元件，以開啟 [詳細資料] 索引標籤。
- 4 按一下**內容索引標籤**。
- 5 按一下**新增內容**。
- 6 在**名稱**文字方塊中輸入**主機名稱**。
- 7 將**值**文字方塊保留空白。

8 將 vRealize Automation 設定為在使用者申請期間提示其輸入主機名稱值。

- a 選取**可覆寫**。
- b 選取**在申請中顯示**。

由於主機名稱必須是唯一的，因此使用者一次只能向此藍圖申請一台機器。

9 按一下**儲存**圖示 (✓)。

10 按一下**確定**。

## 結果

向您的藍圖申請機器的使用者必須為其機器指定主機名稱。vRealize Automation 會驗證指定的主機名稱是否為唯一。

## 讓使用者針對跨區域部署選取資料中心位置

做為藍圖架構設計人員，您希望讓您的使用者能夠選擇是在波士頓還是倫敦的基礎結構上佈建機器，以便您編輯藍圖來啟用位置功能。

您擁有兩個資料中心，分別位於倫敦和波士頓，並且不想波士頓中的使用者在倫敦基礎結構上佈建機器 (或者相反情形)。為確保波士頓使用者在波士頓基礎結構上進行佈建，倫敦使用者在倫敦基礎結構上進行佈建，您想要允許使用者在其申請機器時選取適當的佈建位置。

## 必要條件

- 以**基礎結構架構設計人員**身分登入 vRealize Automation。
- 以系統管理員身分定義資料中心位置。請參閱[案例：針對跨區域部署新增資料中心位置](#)。
- 以網狀架構管理員身分將適當位置套用至計算資源。請參閱[案例：針對跨區域部署套用位置到計算資源](#)。
- 建立機器藍圖。請參閱[設定機器藍圖](#)。

## 程序

- 1 選取**設計 > 藍圖**。
- 2 指向藍圖，然後按一下**編輯**。
- 3 選取畫布上的機器元件，以顯示**一般**詳細資料索引標籤。
- 4 選取**根據申請顯示位置**核取方塊。

- 5 按一下**完成**。
- 6 指向藍圖，然後按一下**發佈**。

## 結果

現已提示業務群組使用者在申請要從藍圖進行佈建的機器時選取資料中心位置。

## 設計 軟體 元件

做為軟體架構設計人員，您可以建立可重複使用的軟體元件、標準化組態內容和使用動作指令碼來準確指定在部署縮放作業期間安裝、設定、解除安裝或更新元件的方式。您可以隨時重新寫入這些動作指令碼並即時發佈，以將變更推送至已佈建的軟體元件。

您可以透過定義和使用名稱和值對 (稱為軟體內容) 並將其做為參數傳遞至動作指令碼，將動作指令碼設計為一般的可重複使用指令碼。如果軟體內容的值未知或需要在未來進行定義，您可以要求或允許其他藍圖架構設計人員或使用者提供值。如果您需要來自藍圖中其他元件的值 (例如機器的 IP 位址)，則可以將軟體內容繫結至該機器的 IP 位址內容。使用軟體內容參數化動作指令碼會使其成為一般的可重複使用指令碼，以便您可以在不同環境中部署軟體元件，而無需修改指令碼。

表 3-43. 生命週期動作

生命週期動作	說明
安裝	安裝軟體。例如，您可以下載 Tomcat 伺服器安裝位元數並安裝 Tomcat 服務。針對安裝生命週期動作寫入的指令碼會在第一次佈建軟體時執行 (在初始部署申請期間或在擴充過程中)。
設定	設定軟體。對於 Tomcat 範例，您可以設定 JAVA_OPTS 和 CATALINA_OPTS。組態指令碼會在安裝動作完成後執行。
啟動	啟動軟體。例如，您可以在 Tomcat 伺服器中使用啟動命令啟動 Tomcat 服務。啟動指令碼會在設定動作完成後執行。
更新	如果您要將軟體元件設計為支援可縮放藍圖，請處理在縮小或擴充作業後所需的任何更新。例如，可以針對縮放部署變更叢集大小，並使用負載平衡器管理叢集節點。將更新指令碼設計為執行多次 (等幕) 以及同時處理縮小和擴充案例。執行縮放作業時，更新指令碼會在所有相依軟體元件上執行。
解除安裝	解除安裝軟體。例如，在銷毀部署之前，您可以在應用程式中執行特定動作。每次銷毀軟體元件時都會執行解除安裝指令碼。

您可以從 VMware Solution Exchange 針對各種中介軟體服務和應用程式下載預先定義的 軟體 元件。透過 vRealize CloudClient 或 vRealize Automation REST API，您能夠以程式設計方式將預先定義的 軟體 元件匯入 vRealize Automation 執行個體。

- 若要造訪 VMware Solution Exchange，請參閱 [https://solutionexchange.vmware.com/store/category\\_groups/cloud-management](https://solutionexchange.vmware.com/store/category_groups/cloud-management)。
- 如需 vRealize Automation REST API 的相關資訊，請參閱《程式設計指南》和 [vRealize Automation 內容服務 API](https://code.vmware.com)，網址為 <https://code.vmware.com>。
- 如需 vRealize CloudClient 的相關資訊，請參閱 <https://developercenter.vmware.com/tool/cloudclient>。

## 內容類型和設定選項

您可以透過定義和使用名稱和值對 (稱為軟體內容) 並將其做為參數傳遞至動作指令碼，將動作指令碼設計為一般的可重複使用指令碼。您可以建立預期字串、陣列、內容、布林值或整數值的軟體內容。您可以自行提供值、要求其他人提供值，或透過建立繫結從其他藍圖元件擷取值。

### 內容選項

您可選取 [計算值] 核取方塊計算任何字串內容的值，然後在設定 軟體 內容時選取適當的核取方塊，將任一內容變為已加密、可覆寫或必要。將這些選項與值合併可達到不同的目的。例如，您想要求藍圖架構設計人員在藍圖中使用軟體元件時提供密碼值並加密該值。建立密碼內容，但是將值文字方塊保留空白。選取 [可覆寫]、[必要] 和 [已加密]。如果您預期的密碼屬於您的使用者，則藍圖架構設計人員可選取在申請中顯示來要求使用者在填寫申請表單時輸入密碼。

選項	說明
已加密	將內容標記為已加密，以遮罩該值並在 vRealize Automation 中顯示為星號。如果將內容從已加密變更為未加密，則 vRealize Automation 會重設內容值。為安全起見，必須為內容設定新值。
可覆寫	允許架構設計人員在組合應用程式式藍圖時編輯此內容的值。如果輸入值，則會顯示為預設值。
必要	要求架構設計人員提供此內容的值，或接受您提供的預設值。
計算值	計算內容的值由 INSTALL、CONFIGURE、START 或 UPDATE 生命週期指令碼指派。已指派的值會傳播至後續可用生命週期階段，以及藍圖中繫結到這些內容的元件。如果為不是字串內容的內容選取 [計算值]，則內容類型會變更為字串。

如果選取計算內容選項，請將自訂內容的值保留空白。設計計算值的指令碼。

表 3-44. 計算內容選項的指令碼範例

範例字串內容	指令碼語法	範例使用
my_unique_id = ""	Bash - \$my_unique_id	<pre>export my_unique_id="0123456789"</pre>
	Windows CMD - %my_unique_id%	<pre>set my_unique_id=0123456789</pre>
	Windows PowerShell - \$my_unique_id	<pre>\$my_unique_id = "0123456789"</pre>

## 字串內容

字串內容預期字串值。您可以自行提供字串、要求其他人提供值，或透過建立與其他字串內容的繫結從其他藍圖元件擷取值。字串值可包含任何 ASCII 字元。若要建立內容繫結，請使用設計畫布上的內容索引標籤選取用於繫結的適當內容。然後，內容值會做為原始字串資料傳遞到動作指令碼中。繫結至藍圖字串內容時，請確保繫結的藍圖元件無法叢集化。如果元件已叢集化，則字串值會變成陣列，並且您無法擷取預期值。

範例字串內容	指令碼語法	範例使用
admin_email = "admin@email987.com"	Bash - \$admin_email	echo \$admin_email
	Windows CMD - %admin_email%	echo %admin_email%
	Windows PowerShell - \$admin_email	write-output \$admin_email

## 陣列內容

陣列內容預期字串、整數、十進位或布林值陣列定義為 ["value1", "value2", "value3"...]。您可以自行提供值、要求其他人提供值，或透過建立內容繫結從其他藍圖元件擷取值。

當您建立 [陣列] 類型的軟體內容 (其中資料類型是整數或小數) 時，您必須使用分號做為陣列元素分隔符號，無論地區設定為何。請勿使用逗號 (,) 或圓點 (.)。針對某些地區設定，您可以使用逗號 (,) 做為小數分隔符號。例如：

- 法文有效陣列類似於：[1,11;2,22;3,33]
- 英文有效陣列類似於：[1.11,2.22,3.33]

當您將較大的數字傳遞至陣列時，請勿使用群組格式。例如：請勿使用 **4444 444.000** (法文)、**4.444.444,000** (義大利文) 或 **4,444,444.000** (英文)，因為包含地區設定特定格式的資料檔案在傳輸到具有不同地區設定的機器時可能會遭到錯誤地解譯。不允許使用群組格式，因為諸如 **4,444,444.000** 之類的數字會被視為三個獨立的數字。請改為輸入 **4444444.000**。

當您為陣列內容定義值時，必須用方括弧括住陣列。對於字串陣列，陣列元素中的值可以包含任何 ASCII 字元。若要在陣列內容值中正確編碼反斜線字元，請新增額外的反斜線，例如 ["c:\\test1\\test2"]。對於繫結內容，請使用設計畫布中的內容索引標籤選取用於繫結的適當內容。如果繫結至陣列，您必須設計軟體元件，以便其無法以任何特定順序預期值陣列。

例如，以正在平衡應用程式伺服器虛擬機器叢集之負載的負載平衡器虛擬機器為例。在此情況下，會對負載平衡器服務定義陣列內容，並將其設定為應用程式伺服器虛擬機器的 IP 位址陣列。

這些負載平衡器服務將指令碼設定為使用陣列內容，以在 Red Hat、Windows 和 Ubuntu 作業系統上設定適當的負載平衡配置。

範例陣列內容	指令碼語法	範例使用
operating_systems = ["Red Hat", "Windows", "Ubuntu"]	Bash - \${operating_systems[@]} 適用於整個字串陣列 \${operating_systems[N]} 適用於個別陣列元素	for (( i = 0 ; i < \$ {#operating_systems[@]}; i++ )); do echo \${operating_systems[i]} done
	Windows CMD - %operating_systems_% 其中 <i>N</i> 代表元素在陣列中的位置	for /F "delims== tokens=2" %A in ( 'set operating_systems_' ) do ( echo %A )
	Windows PowerShell - \$operating_systems 適用於整個字串陣列 \$operating_systems[N] 適用於個別陣列元素	foreach (\$os in \$operating_systems){ write-output \$os }

## 內容屬性

內容屬性值為要下載內容之檔案的 URL。軟體 代理程式從該 URL 將內容下載到虛擬機器，然後將本機檔案在虛擬機器中的位置傳遞到指令碼中。

內容屬性必須定義為使用 HTTP 或 HTTPS 通訊協定的有效 URL。例如，Dukes Bank 範例應用程式中的 JBOSS 應用程式伺服器 軟體 元件將指定內容屬性 cheetah\_tgz\_url。構件主控於 軟體 應用裝置，URL 會指向應用裝置中的此位置。軟體 代理程式會從指定位置將構件下載到已部署的虛擬機器。

如需可與內容屬性搭配使用的 software.http.proxy 設定的相關資訊，請參閱《自訂內容參考》。

範例字串內容	指令碼語法	範例使用
cheetah_tgz_url = "http:// app_content_server_ip:port/artifacts/ software/jboss/cheetah-2.4.4.tar.gz"	Bash - \$cheetah_tgz_url	tar -zxvf \$cheetah_tgz_url
	Windows CMD - %cheetah_tgz_url%	start /wait c:\unzip.exe %cheetah_tgz_url%
	Windows PowerShell - \$cheetah_tgz_url	& c:\unzip.exe \$cheetah_tgz_url

## 布林值內容

使用布林值內容類型在 [值] 下拉式功能表中提供 True 和 False 選項。

## 整數內容

針對零、正整數或負整數使用整數內容類型。

## 十進位內容

針對代表非重複十進位小數的值使用十進位內容類型。

## 當軟體元件需要來自另一個元件的資訊時

在數個部署案例中，元件需要另一個元件的內容值來自訂本身。您可以透過建立內容繫結使用 vRealize Automation 執行此操作。您可以針對內容繫結設計軟體動作指令碼，但實際繫結由組合藍圖的架構設計人員設定。

除了將內容設定為硬式編碼值之外，軟體架構設計人員、IaaS 架構設計人員或應用程式架構設計人員還可以將軟體元件內容繫結至藍圖中的其他內容，例如 IP 位址或安裝位置。當您將軟體內容繫結至其他內容時，您可以根據其他元件內容或虛擬機器內容的值自訂指令碼。例如，WAR 元件可能需要 Apache Tomcat 伺服器的安裝位置。在您的指令碼中，您可以設定 WAR 元件，將 `server_home` 內容值設為指令碼中的 Apache Tomcat 伺服器 `install_path` 內容值。只要組合藍圖的架構設計人員將 `server_home` 內容繫結至 Apache Tomcat 伺服器的 `install_path` 內容，就會正確設定 `server_home` 內容值。

動作指令碼只能使用在這些指令碼中定義的內容，並且您只能使用字串和陣列值建立內容繫結。藍圖內容陣列不會以任何特定順序傳回，因此繫結至可叢集化或可縮放元件可能不會產生預期值。例如，您的軟體元件需要機器叢集的每個機器識別碼，並且您允許使用者申請 1-10 個叢集以及縮放 1-10 台機器部署。如果將軟體內容設定為字串類型，請從叢集取得隨機選取的單一機器識別碼。如果將軟體內容設定為陣列類型，請取得叢集中所有機器識別碼的陣列，但不依照任何特定順序。如果使用者縮放部署，則每項作業的值順序會有所不同。若要確保永遠不會遺失叢集元件的值，您可以將陣列類型用於任何軟體內容。但是，您必須設計軟體元件，以便其無法以任何特定順序預期值陣列。

請參閱「字串內容繫結範例」表格，瞭解繫結至不同內容類型時的字串內容值範例。

表 3-45. 字串內容繫結範例

範例內容類型	要繫結的內容類型	繫結結果 (A 繫結到 B)
字串 (內容 A)	字串 (內容 B="Hi")	A="Hi"
字串 (內容 A)	內容 (內容 B="http://my.com/content")	A="http://my.com/content"
字串 (內容 A)	陣列 (內容 B=["1","2"])	A=["1","2"]
字串 (內容 A)	計算值 (內容 B="Hello")	A="Hello"

請參閱「陣列內容繫結範例」表格，瞭解繫結至不同內容類型時的陣列內容值範例。

表 3-46. 陣列內容繫結範例

範例內容類型	要繫結的內容類型	繫結結果 (A 繫結到 B)
陣列 (內容 A)	字串 (內容 B="Hi")	A="Hi"
陣列 (內容 A)	內容 (內容 B="http://my.com/content")	A="http://my.com/content"
陣列 (內容 A)	計算值 (內容 B="Hello")	A="Hello"

如需受支援內容類型的詳細說明，請參閱[內容類型和設定選項](#)。

## 在生命週期的不同階段之間傳遞內容值

您可以使用動作指令碼修改並傳遞生命週期的不同階段之間的内容值。

對於計算內容，您可以修改內容值，並將該值傳遞到動作指令碼的下一個生命週期階段。例如，如果元件 A 的 `progress_status` 值定義為 `[staged]`，則在 `INSTALL` 和 `CONFIGURE` 生命週期階段，您可以針對各自的動作指令碼將該值變更為 `progress_status=installed`。如果元件 B 已繫結到元件 A，則動作指令碼之生命週期階段中的 `progress_status` 內容值與元件 A 相同。

在軟體元件中將元件 B 定義為相依於元件 A。此相依性可定義正確內容值在元件之間的傳遞，無論這些元件處於同一節點還是在不同節點之間。

例如，您可以使用支援的指令碼更新動作指令碼中的內容值。

- `Bash progress_status="completed"`
- `Windows CMD set progress_status=completed`
- `Windows PowerShell $progress_status="completed"`

---

**備註** 陣列和內容屬性不支援在生命週期階段的動作指令碼之間傳遞已修改的內容值。

---

## 開發元件的最佳做法

若要熟悉定義內容和動作指令碼的最佳做法，您可以從 VMware Solution Exchange 下載並匯入軟體元件及應用程式藍圖。

開發軟體元件時，請遵循這些最佳做法。

- 若要指令碼執行時不被中斷，傳回值必須設為零 (0)。此設定可讓代理程式擷取所有內容，並將其傳送到軟體伺服器。
- 某些安裝程式可能需要對 `tty` 主控台的存取權。從 `/dev/console` 重新導向輸入。例如，RabbitMQ 軟體元件可能會在其安裝指令碼中使用 `./rabbitmq_rhel.py --setup-rabbitmq < /dev/console` 命令。
- 當一個元件使用多個生命週期階段時，可在 `INSTALL` 生命週期階段中變更內容值。新值會傳送到下一個生命週期階段。動作指令碼會在部署期間計算內容值，以將該值提供給其他相依指令碼。例如，在 Clustered Dukes Bank 範例應用程式中，JBossAppServer 服務會在安裝生命週期階段期間計算 `JVM_ROUTE` 內容。JBossAppServer 服務可使用此內容設定生命週期。然後，Apache 負載平衡器服務會將其 `JVM_ROUTE` 內容繫結到 `all(appserver:JBossAppServer:JVM_ROUTE)` 內容，以取得 `node0` 和 `node1` 的最終計算值。如果某個元件需要其他元件的內容值才能成功完成應用程式部署，則您必須在應用程式藍圖中標示明確的相依性。

---

**備註** 您無法針對使用多個生命週期階段的元件變更內容屬性值。

---

## 建立軟體元件

設定和發佈可供其他軟體架構設計人員、IaaS 架構設計人員和應用程式架構設計人員用來組合應用程式藍圖的軟體元件。

### 必要條件

以軟體架構設計人員身分登入 vRealize Automation。

**程序**

- 1 選取**設計 > 軟體元件**。
- 2 按一下**新增**圖示 (+)。
- 3 輸入名稱，並選擇性地輸入說明。

vRealize Automation 會使用您為軟體元件指定的名稱，為軟體元件建立一個識別碼，此識別碼在承租人內是唯一的。您可以立即編輯此欄位，但在儲存藍圖後，便無法再對其進行變更。由於識別碼在承租人內是永久且唯一的，因此您可以使用這些識別碼以程式設計方式與藍圖互動及建立內容繫結。

- 4 (選擇性) 如果您要控制軟體元件以何種方式包含在藍圖中，請從**容器**下拉式功能表中選取一種容器類型。

選項	說明
機器	您的軟體元件必須直接放置在機器上。
您其中一個已發佈的軟體元件	如果您要設計的軟體元件是專為安裝在您建立的另一個軟體元件上方，請從清單中選取該軟體元件。例如，如果您要設計的 EAR 元件是要安裝在您先前建立的 JBOSS 元件上方，請從清單中選取您的 JBOSS 元件。
軟體元件	如果您要設計的軟體元件不得直接安裝在機器上，但卻可以安裝在幾個不同的軟體元件上，請選取 [軟體元件] 選項。例如，如果您要設計一個 WAR 元件，並希望將其安裝在 Tomcat 伺服器軟體元件和 Tcserver 軟體元件上，請選取 [軟體元件] 容器類型。

- 5 按下一步。
- 6 定義您打算在動作指令碼中使用的任何內容。
  - a 按一下**新增**圖示 (+)。
  - b 輸入內容的名稱。
  - c 輸入內容的說明。

此說明會對使用藍圖中軟體元件的架構設計人員顯示。

- d 為內容的值選取預期類型。
- e 定義內容的值。

選項	說明
使用您目前提供的值	<ul style="list-style-type: none"> <li>■ 輸入值。</li> <li>■ 取消選取可覆寫。</li> <li>■ 選取必要。</li> </ul>
要求架構設計人員提供值	<ul style="list-style-type: none"> <li>■ 若要提供預設值，請輸入一個值。</li> <li>■ 選取可覆寫。</li> <li>■ 選取必要。</li> </ul>
允許架構設計人員自行選擇是否提供值	<ul style="list-style-type: none"> <li>■ 若要提供預設值，請輸入一個值。</li> <li>■ 選取可覆寫。</li> <li>■ 取消選取必要。</li> </ul>

架構設計人員可以將您的軟體內容設定為在申請表單中對使用者顯示。架構設計人員可以使用 [在申請中顯示] 選項來要求或請求使用者填寫您標記為可覆寫的內​​容值。

- 7 依照提示為其中至少一個軟體生命週期動作提供指令碼。

表 3-47. 生命週期動作

生命週期動作	說明
安裝	安裝軟體。例如，您可以下載 Tomcat 伺服器安裝位元數並安裝 Tomcat 服務。針對安裝生命週期動作寫入的指令碼會在第一次佈建軟體時執行 (在初始部署申請期間或在擴充過程中)。
設定	設定軟體。對於 Tomcat 範例，您可以設定 JAVA_OPTS 和 CATALINA_OPTS。組態指令碼會在安裝動作完成後執行。
啟動	啟動軟體。例如，您可以在 Tomcat 伺服器中使用啟動命令啟動 Tomcat 服務。啟動指令碼會在設定動作完成後執行。
更新	如果您要將軟體元件設計為支援可縮放藍圖，請處理在縮小或擴充作業後所需的任何更新。例如，可以針對縮放部署變更叢集大小，並使用負載平衡器管理叢集節點。將更新指令碼設計為執行多次 (等幂) 以及同時處理縮小和擴充案例。執行縮放作業時，更新指令碼會在所有相依軟體元件上執行。
解除安裝	解除安裝軟體。例如，在銷毀部署之前，您可以在應用程式中執行特定動作。每次銷毀軟體元件時都會執行解除安裝指令碼。

將結束碼和狀態碼包含在動作指令碼中。每種受支援的指令碼類型都有獨特的結束和狀態代碼需求。

指令碼類型	成功狀態	錯誤狀態	不支援的命令
Bash	<ul style="list-style-type: none"> <li>■ return 0</li> <li>■ exit 0</li> </ul>	<ul style="list-style-type: none"> <li>■ return non-zero</li> <li>■ exit non-zero</li> </ul>	無
Windows CMD	exit /b 0	exit /b non-zero	請勿使用 exit 0 或 exit non-zero 代碼。
PowerShell	exit 0	exit non-zero;	請勿使用 warning、verbose、debug 或 host 呼叫。

- 8 為任何需要將機器重新開機的指令碼選取**重新開機**核取方塊。

在指令碼執行後，機器會先重新開機，然後再啟動下一個生命週期指令碼。

9 按一下**完成**。

10 選取您的 軟體 元件，然後按一下**發佈**。

### 結果

您已設定並發佈了一個軟體元件。其他軟體架構設計人員、IaaS 架構設計人員和應用程式架構設計人員可使用此軟體元件將軟體新增至應用程式藍圖。

### 後續步驟

將您發佈的軟體元件新增至應用程式藍圖。請參閱[組合複合藍圖](#)。

## 軟體元件設定

透過設定一般設定、建立內容及寫入自訂動作指令碼，可在已佈建的機器上安裝、設定、更新或解除安裝軟體元件。

身為軟體架構設計人員，可以按一下**設計 > 軟體元件**，然後按一下**新增**圖示以建立新的 軟體 元件。

### 新增軟體一般設定

將一般設定套用至軟體元件

表 3-48. 新增軟體一般設定

設定	說明
名稱	輸入軟體元件的名稱。
識別碼	vRealize Automation 會使用您為軟體元件指定的名稱，為軟體元件建立一個識別碼，此識別碼在承租人內是唯一的。您可以立即編輯此欄位，但在儲存藍圖後，便無法再對其進行變更。由於識別碼在承租人內是永久且唯一的，因此您可以使用這些識別碼以程式設計方式與藍圖互動及建立內容繫結。
說明	摘要您的軟體元件以方便其他架構設計人員瞭解。
容器	<p>在設計畫布上，藍圖架構設計人員只能將軟體元件放置在所選容器類型中。</p> <ul style="list-style-type: none"> <li>■ 選取<b>機器</b>，要求架構設計人員將軟體元件直接放置在設計畫布中的機器元件上。</li> <li>■ 如果您要設計永遠不應直接放置在機器元件上，但可嵌套於多個不同軟體元件之一的軟體元件，請選取<b>軟體元件</b>。</li> <li>■ 如果您要設計專門嵌套於所建立的其他軟體元件中的軟體元件，請選取特定的已發佈軟體元件。</li> <li>■ 如果您要設計專門用於 Azure 藍圖的軟體元件，請選取<b>Azure 虛擬機器</b>。</li> </ul>

### 新增軟體內容

軟體元件內容用於參數化指令碼，以便將定義的內容做為環境變數傳遞到在機器中執行的指令碼。在執行指令碼之前，已佈建機器中的軟體代理程式會與 vRealize Automation 進行通訊，以解析內容。然後，代理程式會從這些內容建立指令碼特定變數，並將其傳遞到指令碼。

表 3-49. 新增軟體內容

設定	說明
名稱	輸入軟體內容的名稱。內容名稱區分大小寫，並且只能包含字母、數字、連字號 (-) 或底線 (_) 字元。
說明	為方便其他使用者瞭解，摘要值的內容及任何需求。
類型	軟體支援字串、陣列、內容、布林值或整數類型。如需受支援內容類型的詳細說明，請參閱 <a href="#">內容類型</a> 和 <a href="#">設定選項</a> 。如需內容繫結的相關資訊，請參閱 <a href="#">當軟體元件需要來自另一個元件的資訊時和在藍圖元件之間建立內容繫結</a> 。
值	<ul style="list-style-type: none"> <li>■ 使用您提供的值： <ul style="list-style-type: none"> <li>■ 輸入<b>值</b>。</li> <li>■ 選取<b>必要</b>。</li> <li>■ 取消選取<b>可覆寫</b>。</li> </ul> </li> <li>■ 要求架構設計人員提供值： <ul style="list-style-type: none"> <li>■ (選擇性) 輸入<b>值</b>以提供預設值。</li> <li>■ 選取<b>可覆寫</b>。</li> <li>■ 選取<b>必要</b>。</li> </ul> </li> <li>■ 允許架構設計人員提供值或將值保留空白： <ul style="list-style-type: none"> <li>■ (選擇性) 輸入<b>值</b>以提供預設值。</li> <li>■ 選取<b>可覆寫</b>。</li> <li>■ 取消選取<b>必要</b>。</li> </ul> </li> </ul>
已加密	<p>將內容標記為已加密，以遮罩該值並在 vRealize Automation 中顯示為星號。如果將內容從已加密變更為未加密，則 vRealize Automation 會重設內容值。為安全起見，必須為內容設定新值。</p> <p><b>重要</b> 如果受保護內容透過 <code>echo</code> 命令或其他相似命令列印於指令碼，則這些值將以純文字格式顯示在記錄檔中。記錄檔中的值將不會被遮罩。</p>
可覆寫	允許架構設計人員在組合應用程式藍圖時編輯此內容的值。如果輸入值，則會顯示為預設值。
必要	要求架構設計人員提供此內容的值，或接受您提供的預設值。
計算值	計算內容的值由 <code>INSTALL</code> 、 <code>CONFIGURE</code> 、 <code>START</code> 或 <code>UPDATE</code> 生命週期指令碼指派。已指派的值會傳播至後續可用生命週期階段，以及藍圖中繫結到這些內容的元件。如果為不是字串內容的內容選取 [計算值]，則內容類型會變更為字串。

## 新增軟體動作

建立 Bash、Windows CMD 或 PowerShell 動作指令碼，以準確指定在部署縮放作業期間安裝、設定、解除安裝或更新元件的方式。

表 3-50. 生命週期動作

生命週期動作	說明
安裝	安裝軟體。例如，您可以下載 Tomcat 伺服器安裝位元數並安裝 Tomcat 服務。針對安裝生命週期動作寫入的指令碼會在第一次佈建軟體時執行 (在初始部署申請期間或在擴充過程中)。
設定	設定軟體。對於 Tomcat 範例，您可以設定 JAVA_OPTS 和 CATALINA_OPTS。組態指令碼會在安裝動作完成後執行。
啟動	啟動軟體。例如，您可以在 Tomcat 伺服器中使用啟動命令啟動 Tomcat 服務。啟動指令碼會在設定動作完成後執行。
更新	如果您要將軟體元件設計為支援可縮放藍圖，請處理在縮小或擴充作業後所需的任何更新。例如，可以針對縮放部署變更叢集大小，並使用負載平衡器管理叢集節點。將更新指令碼設計為執行多次 (等冪) 以及同時處理縮小和擴充案例。執行縮放作業時，更新指令碼會在所有相依軟體元件上執行。
解除安裝	解除安裝軟體。例如，在銷毀部署之前，您可以在應用程式中執行特定動作。每次銷毀軟體元件時都會執行解除安裝指令碼。

為任何需要將機器重新開機的指令碼選取**重新開機**核取方塊。在指令碼執行後，機器會先重新開機，然後再啟動下一個生命週期指令碼。確認在動作指令碼執行時，程序不會提示使用者互動。中斷會暫停指令碼，致使其無限地處於閒置狀態並最終失敗。此外，您的指令碼必須包含適用於應用程式部署的適當結束碼。如果指令碼缺少結束碼和傳回碼，則指令碼中執行的最後一個命令將變為結束狀態。結束碼和傳回碼會隨著支援的指令碼類型、Bash、Windows CMD、PowerShell 的不同而有所不同。

指令碼類型	成功狀態	錯誤狀態	不支援的命令
Bash	<ul style="list-style-type: none"> <li>■ return 0</li> <li>■ exit 0</li> </ul>	<ul style="list-style-type: none"> <li>■ return non-zero</li> <li>■ exit non-zero</li> </ul>	無
Windows CMD	exit /b 0	exit /b non-zero	請勿使用 exit 0 或 exit non-zero 代碼。
PowerShell	exit 0	exit non-zero;	請勿使用 warning、verbose、debug 或 host 呼叫。

## 設計 XaaS 藍圖和資源動作

XaaS 藍圖可以發佈為目錄項目或用於藍圖設計畫布。資源動作是您對部署的項目執行的動作。

XaaS 會使用 vRealize Orchestrator 來執行佈建項目或執行動作的工作流程。例如，您可以設定工作流程以建立 vSphere 虛擬機器、群組中的 Active Directory 使用者，或執行 PowerShell 指令碼。如果建立自訂 vRealize Orchestrator 工作流程，您可以將該工作流程做為服務目錄中的項目來提供，以便獲權使用者可以執行該工作流程。

您可以將 XaaS 藍圖用作在設計畫布中建立的藍圖中的元件，也可以將其直接發佈至服務目錄。

如果將某個藍圖用作其他藍圖中的元件，您可以將其設定為在部署的藍圖縮小或擴充時進行縮放。

## vRealize Automation 中的 vRealize Orchestrator 整合

vRealize Orchestrator 是在 vRealize Automation 中整合的工作流程引擎。

已預先設定使用 vRealize Automation 散佈的 vRealize Orchestrator 伺服器，因此，當系統管理員部署 vRealize Automation 應用裝置時，vRealize Orchestrator 伺服器已啟動且正在執行中。

圖 3-2. 建立並申請包含在 XaaS 內的目錄項目，以佈建自訂資源

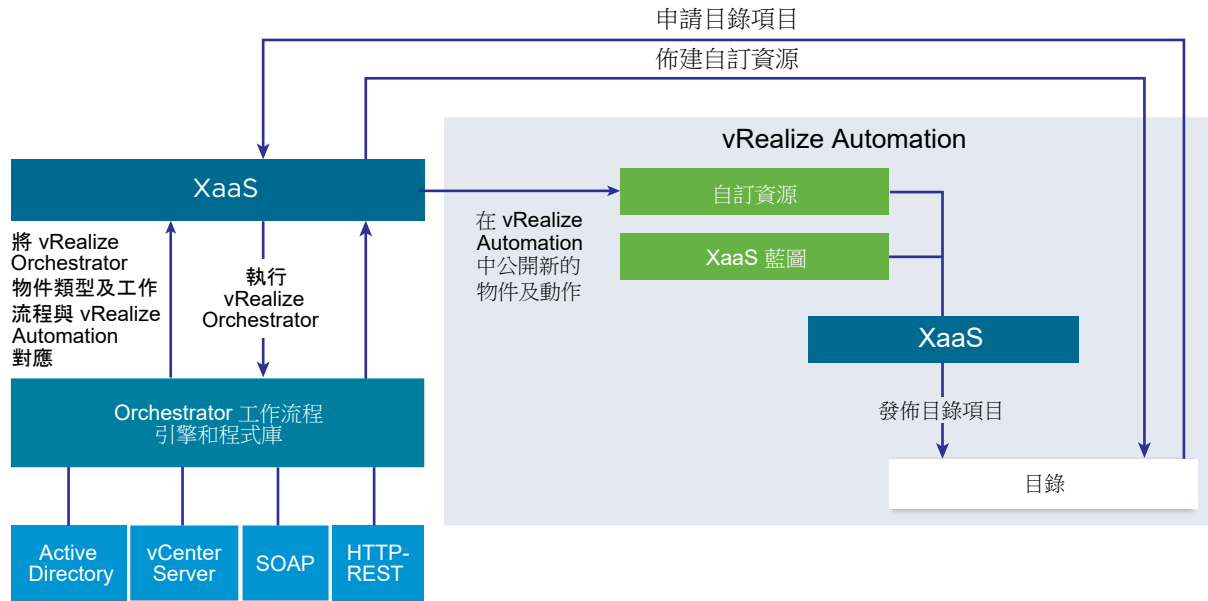

XaaS 架構設計人員會新增與受支援端點及所提供工作流程相關的自訂資源，然後根據這些資源建立 XaaS 藍圖和動作。承租人管理員和業務群組管理員可將 XaaS 藍圖和動作新增至服務目錄。您亦可在藍圖設計工具中使用 XaaS 藍圖。

服務目錄使用者申請項目時，vRealize Automation 會執行 vRealize Orchestrator 工作流程，以佈建自訂資源。

圖 3-3. 建立並申請自訂資源動作以修改自訂資源

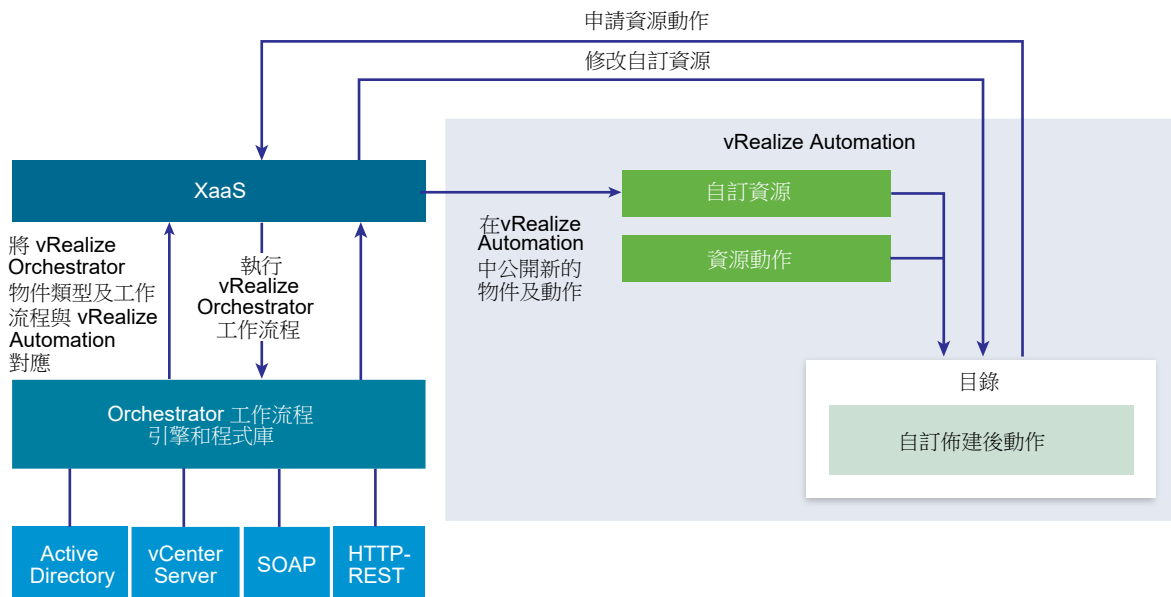

XaaS 架構設計人員亦會新增 vRealize Orchestrator 工作流程做為資源動作，以延伸 vRealize Automation 功能。服務目錄使用者可在佈建自訂資源後執行佈建後動作。這樣一來，取用者會執行 vRealize Orchestrator 工作流程並修改已佈建的自訂資源。

服務目錄使用者申請 XaaS 藍圖或資源動作做為目錄項目時，XaaS 服務會執行對應的 vRealize Orchestrator 工作流程，該工作流程會將下列資料做為全域參數傳遞至工作流程：

**表 3-51. XaaS 全域參數**

參數	說明
__asd_tenantRef	申請工作流程的使用者承租人。
__asd_subtenantRef	申請工作流程的使用者業務群組。
__asd_catalogRequestId	來自用於此工作流程執行的目錄的申請識別碼。
__asd_requestedFor	申請的目標使用者。如果申請是以使用者的名義提出的，則此使用者是申請工作流程時所代表的人員，否則就是申請工作流程的使用者。
__asd_requestedBy	申請工作流程的使用者。

如果 XaaS 藍圖或資源動作使用包含使用者互動架構元素的 vRealize Orchestrator 工作流程，則取用者申請服務時，工作流程會暫停執行，並等待使用者提供所需資料。若要回應正在等待的使用者互動，則使用者必須導覽至**收件匣 > 手動使用者動作**。

預設 vRealize Orchestrator 伺服器詳細目錄在所有承租人之間共用，但無法用於單個承租人。例如，如果服務架構設計人員為建立叢集計算資源而建立服務藍圖，則來自不同承租人的取用者必須瀏覽所有 vCenter Server 執行個體的詳細目錄項目 (即使他們屬於其他承租人)。

系統管理員可以分別安裝 vRealize Orchestrator 或部署 vRealize Orchestrator Appliance，以設定外部 vRealize Orchestrator 執行個體，並將 vRealize Orchestrator 設定為與該外部 vRealize Automation 執行個體搭配使用。

系統管理員亦可為每個承租人設定 vRealize Orchestrator 工作流程類別，並定義可供每個承租人使用的工作流程。

此外，承租人管理員亦可設定外部 vRealize Orchestrator 執行個體，但僅限於其自己的承租人。

如需有關設定外部 vRealize Orchestrator 執行個體與 vRealize Orchestrator 工作流程類別的詳細資訊，請參閱設定 vCenter Orchestrator 及外掛程式。

## vRealize Orchestrator 外掛程式清單

透過外掛程式，您可以使用 vRealize Orchestrator 來存取和控制外部技術和應用程式。透過在 vRealize Orchestrator 外掛程式中公開外部技術，您可以將物件和功能納入到可存取外部技術的物件和功能的工作流程中。

您可以透過使用外掛程式存取的外部技術，可以包括虛擬化管理工具、電子郵件系統、資料庫、目錄服務、遠端控制介面等。

您可以使用一組標準的 vRealize Orchestrator 外掛程式，將 vCenter Server API 和電子郵件功能等外部技術納入到工作流程中。此外，您還可以使用 vRealize Orchestrator 開放式外掛程式架構開發用於存取其他應用程式的外掛程式。

表 3-52. vRealize Orchestrator 中預設包含的外掛程式

外掛程式	用途
vCenter Server	用來存取 vCenter Server API，以便您將 vCenter Server 的所有物件和功能納入到您使用 vRealize Orchestrator 進行自動化的管理程序中。
組態	提供設定 vRealize Orchestrator 驗證、資料庫連線、SSL 憑證等的工作流程。
vCO 程式庫	提供工作流程做為基本建置區塊，用於自訂和自動化用戶端程序。工作流程程式庫包含生命週期管理、佈建、災難復原、熱備份及其他標準程序的範本。您可以複製並編輯範本，以根據您的需求加以修改。
SQL	提供 Java 資料庫連線 (JDBC) API，這是 Java 程式設計語言和廣泛資料庫之間獨立於資料庫的連線的產業標準。資料庫包括 SQL 資料庫和其他表格式資料來源，例如試算表或一般檔案。JDBC API 提供從工作流程存取 SQL 式資料庫的呼叫層級 API。
SSH	提供 Secure Shell v2 (SSH-2) 通訊協定的實作。允許在工作流程中使用以密碼和公開金鑰為基礎的驗證進行遠端命令和檔案傳輸工作階段。支援鍵盤互動式驗證。(選擇性) SSH 外掛程式可直接在 vRealize Orchestrator 用戶端詳細目錄中提供遠端檔案系統瀏覽。
XML	您可以在工作流程中實作的完整文件物件模型 (DOM) XML 剖析器。或者，您可以在 vRealize Orchestrator JavaScript API 中使用 ECMAScript for XML (E4X) 實作。
郵件	使用簡單郵件傳輸通訊協定 (SMTP)，從工作流程傳送電子郵件。
Net	包裝 Jakarta Apache Commons Net 程式庫。提供 Telnet、FTP、POP3 和 IMAP 的實作。POP3 和 IMAP 部分用於讀取電子郵件。Net 外掛程式和郵件外掛程式相結合，可在工作流程中提供完整的電子郵件傳送和接收功能。
列舉	提供可在工作流程中供其他外掛程式使用的一般列舉類型。
工作流程說明文件	提供可讓您以 PDF 格式產生工作流程或工作流程類別相關資訊的工作流程。
HTTP-REST	可讓您透過提供 vCenter Orchestrator 和 REST 主機之間的互動來管理 REST Web 服務。
SOAP	可讓您透過提供 vCenter Orchestrator 和 SOAP 主機之間的互動來管理 SOAP Web 服務。
AMQP	可讓您與進階訊息佇列通訊協定 (AMQP) 伺服器 (亦稱為代理) 互動。
SNMP	可讓 vCenter Orchestrator 連線已啟用 SNMP 的系統和裝置，並從中接收資訊。
Active Directory	提供 vCenter Orchestrator 和 Microsoft Active Directory 之間的互動。
vCO WebOperator	Web 檢視，可讓您在 vRealize Orchestrator 程式庫中存取工作流程，並使用網頁瀏覽器在網路中與其互動。
動態類型	可讓您定義動態類型，以及建立和使用這些動態類型的物件。
PowerShell	可讓您管理 PowerShell 主機和執行自訂 PowerShell 作業。

表 3-52. vRealize Orchestrator 中預設包含的外掛程式 (續)

外掛程式	用途
多節點	包含階層協調、Orchestrator 執行個體管理以及 Orchestrator 活動擴充的工作流程。
vRealize Automation	可讓您建立和執行工作流程，以在 vRealize Orchestrator 和 vRealize Automation 之間互動。

如需有關 VMware 開發和發佈之 vRealize Orchestrator 外掛程式的詳細資訊，請參閱 VMware vRealize™ Orchestrator™ 說明文件登陸頁面。

## 建立 XaaS 藍圖和資源動作

XaaS 藍圖可做為目錄項目授權給使用者，也可以使用設計畫布將其組合為複合藍圖。項目佈建後，會在已佈建項目上執行資源動作以管理這些項目。

例如，您可以使用 XaaS 藍圖在群組中建立 Active Directory 使用者。接著可以使用資源動作來要求使用者變更密碼。

### XaaS 藍圖工作流程

建立 XaaS 藍圖和任何選擇性資源動作所依照的工作流程，因您想要使用藍圖的方式而有所不同。以下工作流程提供基本程序。

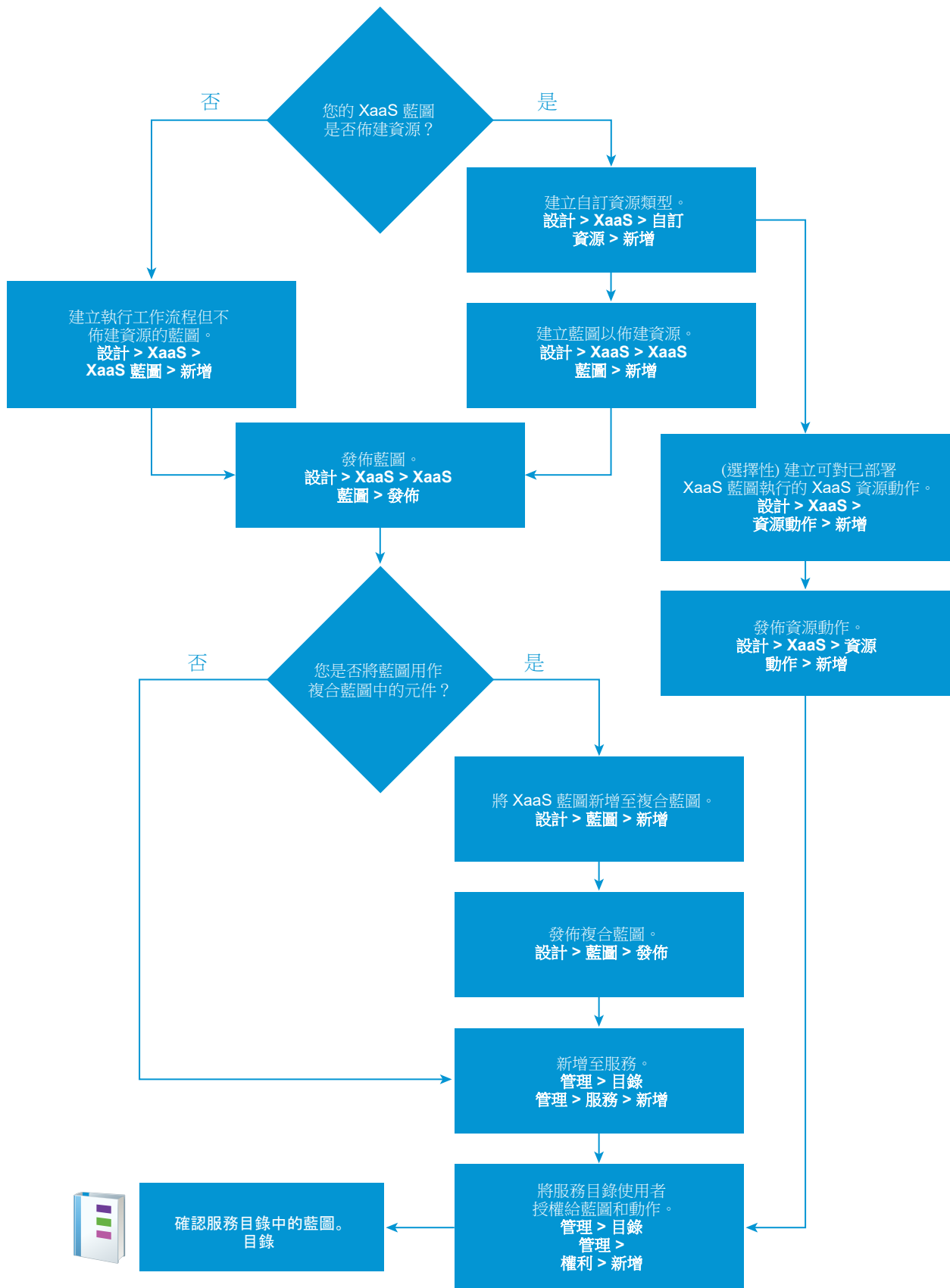

## XaaS 藍圖術語

XaaS 藍圖是 vRealize Orchestrator 工作流程，這些工作流程可佈建資源、對已佈建的資源進行變更，或做為服務在您的環境中執行工作。藍圖和資源動作有一些細微差別，這是在為服務目錄使用者設計藍圖時務必要瞭解的。

下列定義有助於瞭解在使用 XaaS 藍圖時使用的詞彙。

### 自訂資源

一種 vRealize Orchestrator 物件類型，透過 vRealize Orchestrator 外掛程式的 API 以資源形式公開。您可以建立自訂資源來定義 XaaS 佈建藍圖的輸出參數，並定義資源動作的輸入參數。

### XaaS 藍圖元件

可用於藍圖設計畫布的佈建或非佈建藍圖。此藍圖也可以是獨立 XaaS 藍圖。

### 獨立 XaaS 藍圖

直接發佈並授權給服務目錄的佈建或非佈建藍圖。

### 佈建藍圖

佈建藍圖會執行 vRealize Orchestrator 工作流程，在目標端點上使用端點的 vRealize Orchestrator 外掛程式 API 佈建資源。例如，在 vSphere 中將虛擬 NIC 新增到網路裝置。若要建立佈建藍圖，您必須具有定義 vRealize Orchestrator 資源類型的自訂資源。

當服務目錄使用者申請這種類型的目錄項目時，工作流程會佈建項目，而已部署的項目會儲存在**部署**索引標籤上。您可以針對這種已佈建的資源類型定義佈建後作業。您也可以視需要新增或移除執行個體來使藍圖可縮放。

### 非佈建藍圖

非佈建藍圖會執行 vRealize Orchestrator 工作流程，以紙型不需要 API 對端點進行變更的工作。例如，執行和建立報告，然後以電子郵件傳送或發佈到目標通訊系統的工作流程。

當服務目錄使用者申請這種類型的目錄項目時，工作流程會執行指令碼式工作，但不會在**部署**索引標籤上新增該項目。您無法對這種藍圖類型執行佈建後作業。您可以使用非佈建藍圖做為可擴充藍圖中的支援工作流程。例如，您可以建立藍圖來更新高可用性負載平衡器。

### 複合藍圖

使用設計畫布建立的藍圖。複合藍圖使用一或多個元件。例如，機器元件、軟體元件或 XaaS 元件。當您新增它至服務時，它會列為「部署」。當您新增它至權利，以便提供給服務目錄使用者使用時，則會列為「複合藍圖」。複合藍圖可擁有一個藍圖元件，也可包含整個應用程式以及多個機器、軟體和網路。

### 資源動作

可對已部署的佈建藍圖執行的工作流程。已部署的藍圖可以是 XaaS 藍圖或藍圖元件，也可以是您已對應至 vRealize Orchestrator 資源類型的機器類型。

## XaaS 藍圖設計考量

建立 XaaS 藍圖前，您必須瞭解藍圖的目的，以便建立正確佈建資源的藍圖。

您可以建立和使用 XaaS 藍圖做為設計畫布中的藍圖元件或做為獨立藍圖。藍圖可以是佈建藍圖，也可以是非佈建藍圖。

表 3-53. XaaS 藍圖類型和結果

XaaS 藍圖類型	是否需要自訂資源？	藍圖在部署中是否可縮放？	我是否可以對已部署的藍圖執行資源動作？
佈建資源的藍圖元件	是	是。 如果設定為縮放，則會隨部署一起縮放。	是。 藍圖會隨部署一起縮放，且您可以對已部署的元件執行其他資源動作。 藍圖元件會出現在您的 [部署] 索引標籤上。
執行工作流程但不佈建資源的藍圖元件	否。 藍圖會使用 vRealize Orchestrator 伺服器組態，但不需要 XaaS 自訂資源。	否。 藍圖不會佈建資源，但可以做為縮放作業的一部分執行。例如，根據縮放作業，以新組態更新負載平衡器。	否。 您無法對非佈建元件執行資源動作。
佈建資源的獨立藍圖	是	否。 您必須建立資源動作來新增或銷毀執行個體。	是。 您可以對已部署的資源執行資源動作，包括您建立來支援縮放的任何動作。 藍圖會出現在您的 [部署] 索引標籤上。
執行工作流程但不佈建資源的獨立藍圖	否。 藍圖會使用 vRealize Orchestrator 伺服器組態，但不需要 XaaS 自訂資源。	否。 藍圖不會佈建資源，但可以做為資源動作的一部分執行。	否。 您無法對非佈建元件執行資源動作。

## 新增 XaaS 自訂資源

您可以建立自訂資源以定義用於佈建的 XaaS 項目。您必須具有與藍圖或動作工作流程的物件類型相容的自訂資源，才能建立 XaaS 藍圖或動作。

透過建立自訂資源，您可將透過 vRealize Orchestrator 外掛程式之 API 公開的物件類型對應為資源。自訂資源可定義用於佈建之 XaaS 藍圖的輸出參數，並定義資源動作的輸入參數。

如果藍圖或資源動作工作流程未佈建資源或未在部署的藍圖上執行，則您無需建立自訂資源。例如，如果您的工作流程在佈建作業後更新資料庫值或傳送電子郵件訊息，則無需自訂資源。

建立自訂資源時，您可以指定有關佈建的項目詳細資料的唯讀表單之欄位。請參閱[設計自訂資源表單](#)。

### 必要條件

- 以 **XaaS 架構設計人員** 身分登入 vRealize Automation。
- 使用詳細選項資訊設定自訂資源。請參閱 [XaaS 自訂資源精靈選項](#)。

**程序**

1 選取**設計 > XaaS > 自訂資源**。

2 按一下**新增**圖示 (+)。

3 在**資源類型**索引標籤上設定值。

a 在 **Orchestrator 類型** 文字方塊中輸入或選取 vRealize Orchestrator 物件類型。

例如，輸入 **v** 可查看包含字母 v 的類型。若要查看所有類型，請輸入空格。

b 輸入名稱，並選擇性地輸入說明。

c 輸入版本。

支援的格式延伸至 major.minor.micro-revision。

d 按下一步。

4 視需要編輯**詳細資料表單**索引標籤。

您可以透過刪除、編輯及重新排列元素來編輯自訂資源表單。您也可以新增表單和表單頁面，並將元素拖曳至新表單和表單頁面。

5 按一下**完成**。

**結果**

您已建立自訂資源，並可在 [自訂資源] 頁面上看到該資源。您可以根據此自訂資源建立 XaaS 藍圖或動作。

**後續步驟**

- 建立 XaaS 藍圖。請參閱[新增 XaaS 藍圖](#)。
- 建立 XaaS 資源動作。請參閱[建立 XaaS 資源動作](#)。

**XaaS 自訂資源精靈選項**

您可以使用這些自訂資源選項建立或修改自訂資源，以便執行 XaaS 藍圖和資源動作工作流程來佈建資源或修改已佈建的資源。

您只能為物件類型建立一個自訂資源。您可以將該自訂資源用於多個藍圖和資源動作。

若要建立自訂資源動作，請選取**設計 > XaaS > 自訂資源**

**資源類型**

根據已設定的 vRealize Orchestrator 執行個體中安裝的外掛程式，出現在**資源類型**索引標籤上的可能物件類型的清單。vRealize Automation 會從已設定的 vRealize Orchestrator 執行個體收集值。

表 3-54. 資源類型選項

選項	說明
<b>Orchestrator 類型</b>	輸入或選取支援用於佈建的工作流程的類型。 此類型由出現在指令碼處理 API 中的外掛程式名稱 (例如代表 vCenter 的 VC) 以及物件類型 (例如 VirtualMachine) 組成。 在此範例中, API 使用值 VC:VirtualMachine。 此類型可以是藍圖工作流程輸出參數, 也可以是資源動作工作流程輸入參數。
<b>名稱</b>	輸入自訂資源的資訊名稱, 以便在建立 XaaS 藍圖或資源動作時識別資源。
<b>說明</b>	輸入詳細說明。
<b>版本</b>	支援的格式延伸為 major.minor.micro-revision。

#### 詳細資料表單

當您的服務目錄使用者佈建使用此自訂資源的項目時, 這些表單欄位會以唯讀值的形式出現。您可以修改現有欄位並新增外部定義的欄位。

如需設定表單的詳細資訊, 請參閱[設計自訂資源表單](#)。

#### 使用位置

由於您只能為每個物件類型建立一個自訂資源, 因此可以使用精靈的這個頁面瞭解自訂資源的使用方式。

此索引標籤適用於已儲存的自訂資源, 不會在您建立資源時出現。

表 3-55. 使用位置選項

選項	說明
<b>XaaS 藍圖</b>	設定為使用此自訂資源的藍圖清單。 在此頁面上, 您可以執行下列動作: <ul style="list-style-type: none"> <li>■ <b>編輯</b>。開啟藍圖, 以便查看其設定方式或進行修改。</li> <li>■ <b>發佈/解除發佈</b>。讓藍圖可供在複合藍圖中使用或新增到服務, 以變更藍圖的狀態。如果您解除發佈藍圖, 可能讓藍圖無法在複合藍圖中使用、無法新增到服務, 或無法在服務目錄中使用。</li> <li>■ <b>刪除</b>。從系統移除此藍圖。</li> </ul>
<b>資源動作</b>	設定為使用此自訂資源的資源動作清單。 在此頁面上, 您可以執行下列動作: <ul style="list-style-type: none"> <li>■ <b>編輯</b>。開啟資源動作, 以便查看其設定方式或進行修改。</li> <li>■ <b>發佈/解除發佈</b>。讓資源動作可在權利中使用, 以變更資源動作的狀態。如果您解除發佈資源動作, 可能讓資源動作無法新增到服務, 或無法在已部署的藍圖上執行。</li> <li>■ <b>刪除</b>。從系統移除此資源動作。</li> </ul>

## 建立 XaaS 藍圖

XaaS 藍圖是佈建或非佈建藍圖。部分已提供的 vRealize Orchestrator 佈建工作流程包括建立虛擬機器、將使用者新增至 Active Directory 或建立虛擬機器快照。您可能建立的部分非佈建工作流程包括更新負載平衡器或建置報告並將其傳送給收件者。

您可以根據 vRealize Orchestrator 中提供的工作流程建立 XaaS 藍圖，也可以使用您建立的工作流程來完成您環境專屬的目標。

### 程序

#### 1 新增 XaaS 藍圖

XaaS 藍圖是執行 vRealize Orchestrator 工作流程的規格，它對您環境中的目標系統做出變更。藍圖包括工作流程，且可包括輸入參數、提交和唯讀表單、動作序列，以及佈建或非佈建作業。

#### 2 將 XaaS 藍圖新增至複合藍圖

將 XaaS 藍圖新增為複合藍圖的元件，與在設計畫布中新增其他藍圖元件的方式類似。

### 新增 XaaS 藍圖

XaaS 藍圖是執行 vRealize Orchestrator 工作流程的規格，它對您環境中的目標系統做出變更。藍圖包括工作流程，且可包括輸入參數、提交和唯讀表單、動作序列，以及佈建或非佈建作業。

您可以透過以下一或多個方式建立使用的 XaaS 藍圖：

- 建立 XaaS 藍圖元件。元件藍圖是佈建或非佈建藍圖，您可在藍圖設計畫布中用作複合藍圖的一部分。如果您將其用作元件，則必須設定支援在所部署複合藍圖上進行縮小和擴充作業的元件生命週期選項。

此藍圖類型也可能發佈為獨立藍圖。

- 建立獨立 XaaS 藍圖。獨立藍圖是直接發佈並授權給服務目錄的佈建或非佈建藍圖。

對於如何使用 XaaS 藍圖建立 Active Directory 使用者的範例，請參閱[針對建立和修改使用者建立 XaaS 藍圖和動作](#)。

### 必要條件

- 以 **XaaS 架構設計人員** 身分登入 vRealize Automation。
- 如果藍圖必須佈建資源，則建立對應於服務藍圖輸出參數的自訂資源。請參閱[新增 XaaS 自訂資源](#)。如果它不使用 vRealize Orchestrator 外掛程式 API，您無需設定自訂資源。
- 透過建立 XaaS 藍圖，您可將 vRealize Orchestrator 工作流程發佈為潛在元件藍圖或目錄項目。藍圖包括您可能編輯的表單。請參閱[設計 XaaS 藍圖表單](#)。
- 使用詳細選項資訊設定藍圖。請參閱[XaaS 藍圖新增或編輯精靈選項](#)。

### 程序

1 選取**設計 > XaaS > XaaS 藍圖**。

2 按一下**新增**圖示 (+)。

**3** 在**工作流程**索引標籤上，選取當藍圖佈建資源時執行的工作流程。

如果您正在編輯藍圖，則此索引標籤不可用。

- a 導覽整個 vRealize Orchestrator 工作流程程式庫，並選取與自訂資源相關的工作流程。
- b 檢閱輸入和輸出參數，以確保您稍後可提供正確的值。
- c 按下一步。

**4** 在**一般**索引標籤上，設定選項，然後按下一步。

- a 在**名稱**文字方塊中，輸入區分此藍圖與類似藍圖的名稱。
- b 如果您不想將此藍圖用作複合藍圖中的元件，請取消選取**使其可用作設計畫布中的元件**核取方塊。

**5** 在**藍圖表單**索引標籤上，依需要編輯表單，然後按下一步。**6** 在**佈建的資源**頁面上，選取值，然後按下一步。

選項	說明
未佈建	如果工作流程未佈建資源，您可以選取此選項或將此欄位留空。
<您先前建立的自訂資源>	選取支援此佈建工作流程的自訂資源。

**7** 在**元件生命週期**索引標籤上，定義執行縮小、擴充和銷毀作業期間此藍圖的行為方式。

這些工作流程在此藍圖做為元件的已部署複合藍圖上執行。不同選項的可用性取決於藍圖。並非所有藍圖工作流程均支援或需要所有選項。

**8** 按一下**完成**。**9** 為您的藍圖選取資料列，然後按一下**發佈**。**結果**

已建立並發佈 XaaS 藍圖。

**後續步驟**

- 若要將此藍圖做為獨立藍圖直接新增至服務目錄，請新增服務，然後將藍圖新增至服務。請參閱[新增服務](#)。
- 若要將此藍圖用作複合藍圖中的元件，請參閱[將 XaaS 藍圖新增至複合藍圖](#)。

**XaaS 藍圖新增或編輯精靈選項**

您可以使用這些選項建立 XaaS 藍圖，以便在部署藍圖時執行 vRealize Orchestrator 工作流程。此工作流程會變更您環境中的目標系統。

如需建立藍圖所需遵循的步驟，請參閱[新增 XaaS 藍圖](#)。

若要使用此精靈，請選取**設計 > XaaS > XaaS 藍圖**。

**工作流程索引標籤**

選取藍圖佈建資源時執行的工作流程。

如果您正在編輯藍圖，則此索引標籤不可用。

在下圖中，工作流程樹狀結構位於左側，參數位於右側。

圖 3-4. XaaS 藍圖精靈中的工作流程索引標籤

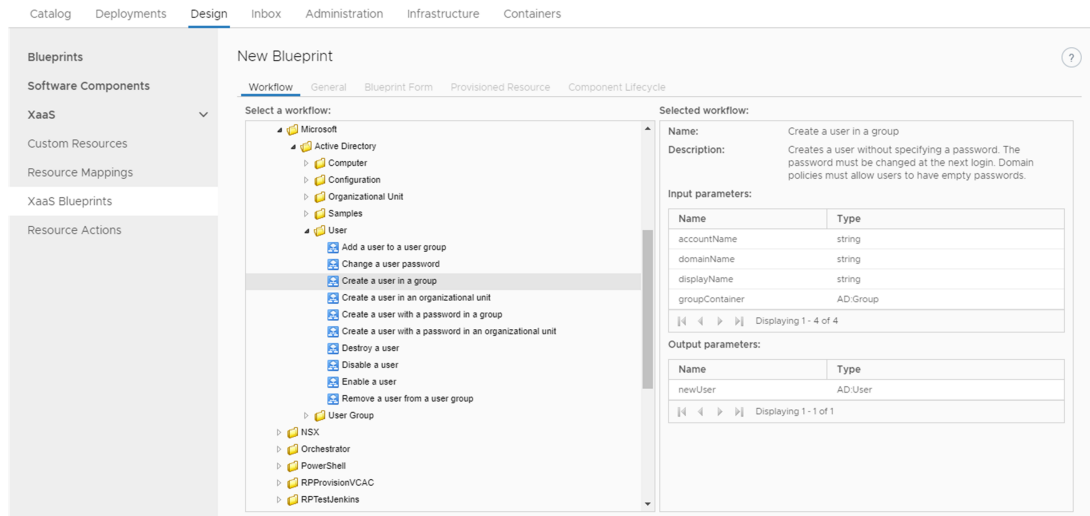

檢閱輸入和輸出參數，以確保您或您的服務目錄使用者可在下列情況下提供正確的值：

- 如果您在此精靈或藍圖設計畫布中自訂藍圖表單。
- 如果您將所有輸入參數保留空白，服務目錄使用者可以設定這些值。

#### 一般索引標籤

設定有關藍圖的中繼資料及其行為。

表 3-56. 一般索引標籤選項

選項	說明
名稱	<p>您想要顯示在下列位置的藍圖名稱：</p> <ul style="list-style-type: none"> <li>■ 設計畫布。如果您選取 [使之可用作設計畫布中的元件]，此值是出現在類別清單中的名稱。</li> <li>■ 服務。如果您使用此藍圖做為獨立藍圖，此值是您將目錄項目新增到服務時看到的名稱。</li> <li>■ 權利。如果您將藍圖授權為個別項目，此值是您 [新增項目] 清單中看到的名稱。</li> </ul>
說明	提供詳細說明來協助區別類似的项目。
隱藏目錄申請資訊頁面	如果您不要求服務目錄取用者在申請項目時提供說明和原因，請選取此核取方塊。此核取方塊預設為已選取。
版本	支援的格式延伸至 <b>major.minor.micro-revision</b> 。
使之可用作設計畫布中的元件	<p>如果您打算使用藍圖做為設計畫布中的元件，請選取此選項。</p> <p>發佈藍圖時，藍圖會出現在設定自訂資源時選取的類別中。</p> <p>如果不選取此選項，藍圖就不會出現在設計畫布中。不過，您仍可以將它新增到服務，並授權使用者將它部署為獨立藍圖。</p>

## 藍圖表單索引標籤

精靈的這個頁面上顯示的欄位是工作流程輸入參數。您可以進行下列一或多項變更：

- 新增欄位至表單。
- 刪除或重新排列欄位來修改現有欄位。
- 提供預設值做為輸入參數。

任何變更都會影響下列人員所看到的表單：

- 當此 XaaS 藍圖用作藍圖元件時，在設計畫布中工作的應用程式架構設計人員。
- 服務目錄使用者 (如果此藍圖做為獨立藍圖發佈)。

如需設定表單的詳細資訊，請參閱[設計 XaaS 藍圖表單](#)。

## 佈建的資源

佈建的資源會將藍圖連結到您在**設計 > XaaS > 自訂資源**的[自訂資源]頁面上設定的相關 XaaS 自訂資源。

表 3-57. 佈建的資源選項

選項	說明
您先前建立的自訂資源	<p>選取定義執行佈建藍圖所需 vRealize Orchestrator 資源類型的自訂資源。</p> <p>佈建藍圖會執行 vRealize Orchestrator 工作流程，在目標端點上使用端點的 vRealize Orchestrator 外掛程式 API 佈建資源。例如，在 vSphere 中將虛擬 NIC 新增到網路裝置。</p> <p>您可以針對這種已佈建的資源類型定義佈建後作業。您也可以視需要新增或移除執行個體來使藍圖可縮放。</p> <p>結果</p> <ul style="list-style-type: none"> <li>■ 藍圖可進行縮放。</li> <li>■ 藍圖出現在設計畫布中為所選取自訂資源指定的類別中。</li> <li>■ 當您部署的藍圖包含此藍圖時，此藍圖會顯示在<b>部署</b>索引標籤上，而且您可以在部署後對項目執行任何動作。</li> </ul>
未佈建	<p>非佈建藍圖會執行 vRealize Orchestrator 工作流程，以紙型不需要 API 對端點進行變更的工作。例如，建立報告並以電子郵件傳送，或發佈到目標通訊系統。</p> <p>結果</p> <ul style="list-style-type: none"> <li>■ 藍圖無法進行縮放。您可以使用非佈建藍圖做為可擴充藍圖中的支援工作流程。例如，您可以建立藍圖來更新高可用性負載平衡器。</li> <li>■ 藍圖出現在設計畫布的 XaaS 類別中。</li> <li>■ 當您部署的藍圖包含此藍圖時，此藍圖不會顯示在<b>部署</b>索引標籤上，而且您也無法在部署後對項目執行任何動作。</li> </ul>

## 元件生命週期索引標籤

如果您在**一般**索引標籤上選取**使之可用**作設計畫布中的元件，就可以使用[元件生命週期]索引標籤。

您可以使用這些選項定義此藍圖在用作複合藍圖中的元件時，其在縮小和擴充作業期間的部署後行為。

不同的選項可用與否視藍圖而定。並非所有藍圖工作流程均支援或需要所有選項。由於您的 XaaS 可能在複合藍圖中使用，因此您應設定更新和銷毀選項，以及配置/解除配置 (如果適用於藍圖)，使藍圖可以正確縮放。

表 3-58. 元件生命週期選項

選項	說明
可擴充	<p>選取此選項以允許服務目錄使用者在部署之後，做為縮小或擴充作業的一部分變更此藍圖元件的執行個體數目。</p> <p>如果您在 [佈建的資源] 索引標籤上選取自訂資源，便可以使用此選項。如果選取 [未佈建] 選項，則無法使用此選項。</p> <p>如果您讓此藍圖可縮放，則 [執行個體] 選項會新增到設計畫布的 [一般] 索引標籤。請參閱以下範例。如果您未選取 [可擴充]，[執行個體] 選項在設計畫布中將無法使用。</p> 
佈建工作流程	<p>在佈建或擴充作業期間執行的工作流程。當您建立此藍圖時會選取此工作流程，且無法編輯此值。</p>
配置工作流程	<p>選取在任何初始佈建或擴充作業之前執行的工作流程。</p> <p>此生命週期工作流程類型適用於 <b>Azure</b> 配置。如果您為縮放作業建立配置工作流程，它必須包含下列值：</p> <ul style="list-style-type: none"> <li>■ 輸入參數 <ul style="list-style-type: none"> <li>■ 參數名稱為 <b>requestData</b>，參數類型為 <b>Properties</b>。</li> <li>■ 參數名稱為 <b>subtenant</b>，參數類型為 <b>Properties</b>。</li> <li>■ <b>reservations</b> 且參數類型為 <b>Arrays/Properties</b>。</li> </ul> </li> <li>■ 輸出參數 <ul style="list-style-type: none"> <li>■ 必須包含參數類型為 <b>Properties</b> 的參數。</li> </ul> </li> </ul>
更新工作流程	<p>選取更新作業期間執行的工作流程，包括元件不可縮放但可更新的縮小或擴充作業。</p> <p>例如，在針對複合藍圖中的任何元件進行縮小或擴充作業時，會以建立的新組態更新負載平衡器。</p> <p>更新工作流程可會套用到繫結至已縮放元件但本身不可縮放的元件。此更新工作流程可根據更新作業變更不可縮放元件。</p> <p>如果您為縮放作業建立更新工作流程，它必須包含下列值：</p> <ul style="list-style-type: none"> <li>■ 輸入參數。 <ul style="list-style-type: none"> <li>■ 必須包含符合佈建工作流程輸出參數類型的參數 (不論參數名稱為何)。</li> <li>■ 參數名稱為 <b>data</b>，參數類型為 <b>Properties</b>。</li> </ul> </li> </ul>

表 3-58. 元件生命週期選項 (續)

選項	說明
銷毀工作流程	<p>選取在縮小或銷毀作業期間執行的工作流程。</p> <p>如果您為縮放作業建立銷毀工作流程，它必須包含下列值：</p> <ul style="list-style-type: none"> <li>■ 輸入參數。 <ul style="list-style-type: none"> <li>■ 必須包含符合佈建工作流程輸出參數類型的參數 (不論參數名稱為何)。</li> </ul> <p>例如，如果「建立簡單虛擬機器」佈建工作流程包含輸出參數 <code>VC:VirtualMachine</code>，則銷毀工作流程必須包含類型為 <code>VC:VirtualMachine</code> 的輸入參數。</p> </li> </ul>
解除配置工作流程	<p>選取在任何銷毀或縮小作業之後執行的工作流程。如果解除配置在作業期間失敗，銷毀工作流程仍會如預期執行。</p> <p>解除配置是縮小或銷毀複合藍圖的最後一個程序。此程序會在銷毀作業之後執行，以便釋放資源。</p> <p>此生命週期工作流程類型適用於 <b>Azure</b> 配置。如果您為縮放作業建立解除配置工作流程，它必須包含下列值：</p> <ul style="list-style-type: none"> <li>■ 輸入參數。 <ul style="list-style-type: none"> <li>■ 參數名稱為 <code>data</code>，參數類型為 <code>Properties</code>。</li> </ul> </li> </ul>
類別	<p>若要指定 XaaS 藍圖出現在設計畫布中的位置，請在<b>設計畫布類別</b>下拉式功能表中選取值。</p> <p>如果未選取類別，藍圖會在發佈時新增到 <b>XaaS</b> 類別。</p>

### 將 XaaS 藍圖新增至複合藍圖

將 XaaS 藍圖新增為複合藍圖的元件，與在設計畫布中新增其他藍圖元件的方式類似。

使用此方法將 XaaS 藍圖新增至複合藍圖。此藍圖可以是唯一的藍圖元件，也可以是組成應用程式藍圖的數個元件之一。

如果 XaaS 藍圖就是您想提供給使用者的全部內容，可將其新增至服務，並授權使用者使用該藍圖，無須將該藍圖新增至複合藍圖。

如果您在部署的應用程式藍圖上執行縮小或擴充作業，XaaS 藍圖會根據您設定藍圖生命週期選項的方式來縮放。

### 必要條件

- 以**基礎結構架構設計人員**身分登入 vRealize Automation。
- 建立並發佈 XaaS 藍圖。請參閱[建立 XaaS 藍圖](#)。您建立藍圖時，指定了設計畫布中藍圖所屬的類別。
- 檢閱如何在複合藍圖中自訂 XaaS 藍圖表單。請參閱[為 XaaS 藍圖及動作設計表單](#)。

### 程序

- 1 選取**設計 > 藍圖**。
- 2 選取您要將 XaaS 新增至其中的藍圖的名稱。  
隨即顯示設計畫布。其中包含目前的應用程式元件藍圖以及其他元件。
- 3 在 [類別] 清單中，找到藍圖。

- 4 將藍圖拖曳至畫布。
- 5 在 [一般] 和 [建立] 索引標籤上，設定預設值。  
當使用者申請項目時，這些預設值會顯示在服務目錄表單中。
- 6 按一下**完成**。
- 7 選取藍圖，然後按一下**發佈**。

#### 結果

XaaS 藍圖現已是複合藍圖的一部分。

#### 後續步驟

將複合藍圖新增至服務。請參閱[管理服務目錄](#)。

#### 建立 XaaS 資源動作

您可以建立資源動作，以便使用 vRealize Orchestrator 工作流程管理佈建的項目。

#### 必要條件

- 以 **XaaS 架構設計人員** 身分登入 vRealize Automation。
- 確認您具有支援該動作的自訂資源。請參閱[新增 XaaS 自訂資源](#)。
- 如果您要建立針對未佈建為 XaaS 目錄項目的項目執行的動作，請確認您已對應目標資源。請參閱[對應其他資源以搭配使用 XaaS 資源動作](#)。

#### 程序

##### 1 建立資源動作

資源動作是服務目錄使用者可在佈建的目錄項目上執行的 XaaS 工作流程。身為 XaaS 架構設計人員，您可以建立資源動作來定義取用者能夠對已佈建項目執行的作業。

##### 2 發佈資源動作

當新建立的資源動作在草稿狀態時，您必須發佈資源動作。

##### 3 將圖示指派給 XaaS 資源動作

建立和發佈資源動作後，您可編輯動作並將圖示指派到該動作。

#### 建立資源動作

資源動作是服務目錄使用者可在佈建的目錄項目上執行的 XaaS 工作流程。身為 XaaS 架構設計人員，您可以建立資源動作來定義取用者能夠對已佈建項目執行的作業。

透過建立資源動作，您可以關聯 vRealize Orchestrator 工作流程做為佈建後作業。在此程序執行期間，您可以編輯預設提交和唯讀表單。請參閱[設計資源動作表單](#)。

#### 必要條件

- 以 **XaaS 架構設計人員** 身分登入 vRealize Automation。
- 建立與資源動作的輸入參數對應的自訂資源。

## 程序

1 選取**設計 > XaaS > 資源動作**。

2 按一下**新增**圖示 (+)。

3 導覽整個 vRealize Orchestrator 工作流程程式庫，並選取與自訂資源相關的工作流程。

您會看到所選工作流程的名稱和說明，以及在 vRealize Orchestrator 中定義的輸入和輸出參數。

4 按**下一步**。

5 從**資源類型**下拉式功能表中，選取您先前建立的自訂資源。

6 從**輸入參數**下拉式功能表中，選取資源動作的輸入參數。

7 按**下一步**。

8 輸入名稱，並選擇性地輸入說明。

**名稱**和**說明**文字方塊中已預先填入 vRealize Orchestrator 中所定義之工作流程的名稱和說明。

9 (選擇性) 如果不想提示取用者輸入說明和申請此資源動作的原因，請選取**隱藏目錄申請資訊頁面**核取方塊。

10 輸入版本。

支援的格式延伸至 major.minor.micro-revision。

11 (選擇性) 選取動作的類型。

選項	說明
配置	已配置資源動作工作流程的輸入參數，並且已將項目從 <b>部署</b> 索引標籤中移除。例如，資源動作用於刪除已佈建的機器。
佈建	資源動作用於進行佈建。例如，資源動作用於複製目錄項目。 從下拉式功能表中選取輸出參數。您可以選取先前建立的自訂資源，如此一來，當取用者申請該資源動作時，系統便會將佈建的項目新增到 <b>部署</b> 索引標籤上。如果您只有 <b>未佈建</b> 選項，則是資源動作不適用於進行佈建，或者是您未針對輸出參數建立適當的自訂資源，您將無法繼續進行。
佈建為子系	您可以將資源佈建為父系資源的子系。當您刪除父系資源或進行縮小和擴充時，您必須先處理子系資源。

根據動作工作流程，您可以選取一個選項、兩個選項皆選或皆不選。

12 選取資源動作可供使用者使用的條件，然後按**下一步**。

### 13 (選擇性) 在表單索引標籤上，編輯資源動作的表單。

資源動作的表單對應 vRealize Orchestrator 工作流程呈現。您可以透過刪除、編輯及重新排列元素來變更表單。您也可以新增表單和表單頁面，並將必要的元素拖曳至新表單和表單頁面。

選項	動作
新增表單	按一下表單名稱旁邊的 <b>新增表單</b> 圖示 (  )，提供必要的資訊，然後按一下 <b>提交</b> 。
編輯表單	按一下表單名稱旁邊的 <b>編輯</b> 圖示 (  )，進行必要的變更，然後按一下 <b>提交</b> 。
重新產生工作流程呈現	按一下表單名稱旁邊的 <b>重建</b> 圖示 (  )，然後按一下 <b>確定</b> 。
刪除表單	按一下表單名稱旁邊的 <b>刪除</b> 圖示 (  )，然後在確認對話方塊中按一下 <b>確定</b> 。
新增表單頁面	按一下表單頁面名稱旁邊的 <b>新增頁面</b> 圖示 (  )，提供必要的資訊，然後按一下 <b>提交</b> 。
編輯表單頁面	按一下表單頁面名稱旁邊的 <b>編輯</b> 圖示 (  )，進行必要的變更，然後按一下 <b>提交</b> 。
刪除表單頁面	按一下表單名稱旁邊的 <b>刪除</b> 圖示 (  )，然後在確認對話方塊中按一下 <b>確定</b> 。
新增元素至表單頁面	將元素從左邊的 [新增欄位] 窗格拖曳至右邊窗格。隨後，您可以提供所需資訊並按一下 <b>提交</b> 。
編輯元素	按一下要編輯元素旁邊的 <b>編輯</b> 圖示 (  )，進行必要的變更，然後按一下 <b>提交</b> 。
刪除元素	按一下要刪除元素旁邊的 <b>刪除</b> 圖示 (  )，然後在確認對話方塊中按一下 <b>確定</b> 。

### 14 按一下**完成**。

#### 結果

您已建立資源動作，可以在 [資源動作] 頁面上看到列出該動作。

#### 後續步驟

發佈資源動作。請參閱[發佈資源動作](#)。

#### 發佈資源動作

當新建立的資源動作在草稿狀態時，您必須發佈資源動作。

#### 必要條件

以 **XaaS 架構設計人員** 身分登入 vRealize Automation。

#### 程序

- 1 選取**設計 > XaaS > 資源動作**。
- 2 選取要發佈資源動作的資料列，然後按一下**發佈**。

#### 結果

資源動作的狀態變更為 [已發佈]。

## 後續步驟

指派圖示給資源動作。請參閱 [將圖示指派給 XaaS 資源動作](#)。然後，業務群組管理員和承租人管理員可以在建立權利時使用動作。

## 將圖示指派給 XaaS 資源動作

建立和發佈資源動作後，您可編輯動作並將圖示指派到該動作。

## 必要條件

以 **XaaS 架構設計人員** 身分登入 vRealize Automation。

## 程序

- 1 選取 **管理 > 目錄管理 > 動作**。
- 2 選取您建立的資源動作。
- 3 按一下 **設定**。
- 4 按一下 **瀏覽器**，然後選取要新增的圖示。
- 5 按一下 **開啟**。
- 6 按一下 **更新**。

## 結果

您已將圖示指派到資源動作。業務群組管理員和承租人管理員可在權利中使用資源動作。

## 對應其他資源以搭配使用 XaaS 資源動作

您可以對應不是使用 XaaS 佈建的项目，以便執行可針對這些項目執行的資源動作。

## 資源對應指令碼動作與工作流程

您可以使用針對 vSphere、vCloud Director 或 vCloud Air 虛擬機器提供的資源對應，也可以建立自訂 vRealize Orchestrator 指令碼動作或工作流程，以將其他 vRealize Automation 目錄資源類型對應到 vRealize Orchestrator 詳細目錄類型。

## vRealize Automation 提供的資源對應

vRealize Automation 包含 IaaS vSphere 虛擬機器、IaaS vCloud Director 及部署的資源對應。

vRealize Automation 包含每個提供的 XaaS 資源對應的 vRealize Orchestrator 資源對應指令碼動作。提供的資源對應的指令碼動作位於內嵌式 vRealize Orchestrator 伺服器的 `com.vmware.vcac.asd.mappings` 套件中。

當您建立在部署的複合藍圖 (使用 vRealize Orchestrator 工作流程，`vCACAFE:CatalogResource` 做為輸入參數) 上執行的資源動作時，[部署] 對應會套用為輸入資源類型。僅在選取的工作流程包含 `vCACAFE:CatalogResource` 做為輸入參數時，才會套用 [部署] 對應。例如，如果您建立某動作以代表使用者申請資源動作，則 [輸入資源] 索引標籤上的資源類型為 [部署]，因為此工作流程使用 `vCACAFE:CatalogResource`。

動作使用 IaaS vCD 虛擬機器和 IaaS VC VirtualMachine 資源對應，將符合 IaaS 資源的虛擬機器對應至 vRealize Orchestrator vSphere 或 vCloud Director 虛擬機器。

## 開發資源對應

根據您的 vRealize Orchestrator 版本，您可以建立 vRealize Orchestrator 工作流程或指令碼動作，來對應 vRealize Orchestrator 和 vRealize Automation 之間的資源。

若要開發資源對應，您可以使用 **Properties** 類型的輸入參數 (該參數包含定義已佈建資源的機碼值組)，以及對應 vRealize Orchestrator 外掛程式所預期之 vRealize Orchestrator 詳細目錄類型的輸出參數。對應可用的內容取決於資源的類型。例如，EXTERNAL\_REFERENCE\_ID 內容是定義個別虛擬機器的一般金鑰參數，您可以使用此內容來查詢目錄資源。如果您為不使用 EXTERNAL\_REFERENCE\_ID 的資源建立對應，可以使用針對個別虛擬機器傳遞的其中一個其他內容。例如名稱、說明等。

如需有關開發工作流程和指令碼動作的詳細資訊，請參閱《使用 VMware vCenter Orchestrator 進行開發》。

## 建立資源對應

vRealize Automation 可提供 vSphere、vCloud Director 和 vCloud Air 機器的資源對應。您可以為其他類型的目錄資源建立額外資源對應。

### 必要條件

- 以 **XaaS 架構設計人員** 身分登入 vRealize Automation。
- 請確認對應指令碼或工作流程在 vRealize Orchestrator 中可用。請參閱[資源對應指令碼動作與工作流程](#)

### 程序

1 選取**設計 > XaaS > 資源對應**。

2 按一下**新增**圖示 (+)。

3 輸入名稱，並選擇性地輸入說明。

4 輸入版本。

支援的格式延伸至 major.minor.micro-revision。

5 在**目錄資源類型**文字方塊中輸入目錄資源的類型，然後按 Enter。

目錄資源類型會顯示在已佈建項目的詳細資料視圖上。

6 在**Orchestrator 類型**文字方塊中輸入 vRealize Orchestrator 物件類型，然後按 Enter。

這是資源對應工作流程的輸出參數。

## 7 (選擇性) 新增目標準則，以限制透過使用此資源對應所建立的資源動作的可用性。

根據核准和權利，資源動作也可能受到限制。

- a 選取**根據條件提供使用**。
- b 選取條件類型。

選項	說明
下列所有項目	如果滿足您定義的全部子句，則透過使用此資源對應建立的資源動作將可供使用者使用。
下列任何一項	如果滿足您定義的任一子句，則透過使用此資源對應建立的資源動作將可供使用者使用。
非下列項目	如果您定義的子句存在，則透過使用此資源對應建立的資源動作將無法使用。

- c 請依照提示建置子句並完善條件。

## 8 從 vRealize Orchestrator 程式庫中選取您的資源對應指令碼動作或工作流程。

## 9 按一下**確定**。

## 為 XaaS 藍圖及動作設計表單

XaaS 包含表單設計工具，可用於為藍圖和資源動作設計提交和詳細資料表單。表單設計工具會根據工作流程的呈現方式，動態產生預設表單和可用於修改預設表單的欄位。

您可以建立互動式表單，使用者可完成此類表單來提交目錄項目和資源動作。您也可以建立唯讀表單，用於定義使用者可在目錄項目或已佈建資源之詳細資料視圖上查看的資訊。

當您建立 XaaS 自訂資源、XaaS 藍圖及資源動作時，便會產生用於常見使用案例的表單。

表 3-59. XaaS 物件類型及相關聯的表單

物件類型	預設表單	其他表單
自訂資源	以 vRealize Orchestrator 外掛程式詳細目錄類型之屬性為基礎的資源詳細資料表單 (唯讀)。	■ 無
XaaS 藍圖	以所選工作流程的呈現為基礎的申請提交表單。	■ 目錄項目詳細資料 (唯讀) ■ 提交的申請詳細資料 (唯讀)
資源動作	以所選工作流程的呈現為基礎的動作提交表單。	■ 提交的動作詳細資料 (唯讀)

您可以修改預設表單和設計新表單。您可以拖曳欄位，在表單上新增和重新排序欄位。您可以對特定欄位的值加諸限制、指定預設值，或是為填寫表單的使用者提供說明文字。

由於目的不同，相較於設計提交表單的作業，設計唯讀表單可執行的作業有所限制。

### 表單設計工具中的欄位

您可將新的預先定義欄位新增至預設產生的資源動作和 XaaS 藍圖表單，從而延伸工作流程呈現和功能。

如果輸入參數已在 vRealize Orchestrator 工作流程中定義，則在 vRealize Automation 中將顯示在預設產生的表單上。如果您不想在表單中使用預設產生的欄位，您可將其刪除並從調色盤中拖放新的欄位。如果您使用的識別碼和您要取代的欄位相同，您可取代預設產生的欄位，而無需中斷工作流程對應。

您亦可新增欄位，而不是基於 vRealize Orchestrator 工作流程輸入產生的欄位，因此，您可在下列情況下延伸工作流程呈現和功能：

- 新增現有欄位的限制

例如，您可建立新的下拉式功能表並將其命名為 **dd**。您亦可建立「金級」、「銀級」、「銅級」和「自訂級」的預定義選項。如果存在預定義欄位 (例如 CPU)，您可將下列限制新增至此欄位：

- 如果 **dd** 等同於「金級」，則 CPU 為 2000 MHz
- 如果 **dd** 等同於「銀級」，則 CPU 為 1000 MHz
- 如果 **dd** 等同於「銅級」，則 CPU 為 500 MHz
- 如果 **dd** 等同於「自訂」，則 CPU 欄位可編輯，且取用者可指定自訂值。

- 將外部值定義新增至欄位

您可將外部值定義新增至欄位，因此您可執行 vRealize Orchestrator 指令碼動作並在您設計的表單上為取用者提供其他資訊。例如，您也許想要建立工作流程以變更虛擬機器的防火牆設定。在資源動作申請頁面上，您想要為使用者提供變更開啟連接埠設定的權限，但是您還想要限制開啟的連接埠的選項。您可將外部值定義新增至雙清單欄位，並選取查詢開啟連接埠的自訂 vRealize Orchestrator 指令碼動作。載入申請表單時，將執行指令碼動作，並將開啟的連接埠做為選項呈現給使用者。

- 新增將在 vRealize Orchestrator 工作流程中做為全域參數處理的新欄位

例如，工作流程可提供與第三方系統的整合，一般情況下，工作流程開發人員定義的輸入參數都將處理，但是也提供傳遞自訂欄位的方法。例如，在執行指令碼方塊中，所有以 **my3rdparty** 開頭的全域參數都將處理。接下來，如果 XaaS 架構設計人員想要傳遞供取用者提供的特定值，XaaS 架構設計人員可新增名稱為 **my3rdparty\_CPU** 的新欄位。

表 3-60. 資源動作或 XaaS 藍圖表單中的新欄位

欄位	說明
文字欄位	單行文字方塊
文字區域	多行文字方塊
連結	取用者在其中輸入 URL 的欄位。您可以使用 http、https、ftp、mailto 或 /。請勿使用 file://。
電子郵件	取用者要在其中輸入電子郵件地址的欄位
密碼欄位	取用者要在其中輸入密碼的欄位
整數欄位	取用者要在其中輸入整數的文字方塊 您可使該欄位成為具有最小值、最大值以及增量的滑桿。
十進位欄位	取用者要在其中輸入十進位的文字方塊 您可使該欄位成為具有最小值、最大值以及增量的滑桿。

表 3-60. 資源動作或 XaaS 藍圖表單中的新欄位 (續)

欄位	說明
日期和時間	取用者要在其中指定日期 (透過從行事曆功能表中選取日期)，並且還可選取時間 (透過使用向上和向下箭頭) 的文字方塊
雙清單	取用者要在其中兩個清單之間移動一組預定義值的清單產生器，第一個清單包含所有未選取的選項，第二個清單包含使用者的選擇。
核取方塊	核取方塊
是/否	用於選取是或否的下拉式功能表
下拉式功能表	下拉式功能表
清單	清單
核取方塊清單	核取方塊清單
選項按鈕群組	選項按鈕群組
搜尋	自動完成查詢且取用者要在其中選取物件的搜尋文字方塊
樹狀結構	取用者用來瀏覽和選取可用物件的樹狀結構
對應	取用者用來定義內容的索引鍵-值配對的對應表

您亦可使用**區段標頭**表單欄位，透過單獨的標題和**文字**表單欄位將區段中的表單頁面分隔，以新增唯讀資訊文字。

### 表單設計工具中的限制與值

編輯藍圖或資源動作表單的元素時，您可以將各種限制與值套用至元素。

#### 限制

您可以套用至元素的限制會依您編輯或新增至表單的元素類型而有所不同。部分限制值可在 **vRealize Orchestrator** 工作流程中設定。這些值不會顯示在 [限制] 索引標籤上，因為這些值通常依存於工作流程執行時評估的條件。您為藍圖表單設定的任何限制值會覆寫 **vRealize Orchestrator** 工作流程中包含的任何限制。

針對欄位計算後，僅在申請藍圖時，才會重新計算最小和最大繫結。

針對套用至元素的每個限制，您可以選取下列其中一個選項來定義限制：

#### 未設定

從 **vRealize Orchestrator** 工作流程呈現中取得內容。

#### 常數

將您編輯的元素設定為必要或選擇性。

#### 欄位

將某個元素繫結至表單中的另一個元素。例如，您可以將某個元素設定為僅在選取另一個元素 (例如核取方塊) 時為必要。

## 條件式

套用條件。使用這些條件可建立各種子句和運算式，並將其套用至元素的狀態或限制。

## 外部

選取用於定義值的 vRealize Orchestrator 指令碼動作。

**表 3-61. 表單設計工具中的限制**

限制	說明
必要	指示該元素是否為必要。
唯讀	指示該欄位是否為唯讀。
值	設定元素的值。
可見	指示取用者是否可看見該元素。 如果您將可見度限制套用至 vRealize Orchestrator 工作流程中的顯示群組，XaaS 的 [提交的申請詳細資料] 表單中會忽略該限制，而且您要隱藏的欄位會出現在表單中。 若要隱藏您不希望 [提交的申請詳細資料] 表單中出現且申請使用者不需要的欄位，請從 XaaS 藍圖設計工具之 [藍圖表單] 索引標籤上的 [提交的申請詳細資料] 表單中移除這些欄位。若要找到此索引標籤，請參閱 <a href="#">新增 XaaS 藍圖表單</a> 。
最小長度	設定字串輸入元素的字元數目下限。
最大長度	設定允許的字串輸入元素的字元數目上限。
最小值	設定數字輸入元素的最小值。
最大值	設定數字輸入元素的最大值。
增量	設定元素的增量，例如 <b>小數位</b> 或 <b>整數</b> 欄位。例如，當您想要將 <b>整數</b> 欄位轉譯為 <b>滑桿</b> 時，可以使用步驟中的值。
最小計數	設定可選取元素項目的最小計數。 例如，當您新增或編輯 <b>核取方塊清單</b> 時，可以設定取用者必須選取以繼續進行的最小核取方塊數量。
最大計數	設定可選取元素項目的最大計數。 例如，當您新增或編輯 <b>核取方塊清單</b> 時，可以設定取用者必須選取以繼續進行的最大核取方塊數量。

## 值

您可以將值套用至部分元素，以及針對某些欄位定義取用者可以看到的內容。可用的選項依據您編輯或新增至表單的元素類型而有所不同。

表 3-62. 表單設計工具中的值

值	說明
未設定	從 vRealize Orchestrator 工作流程呈現取得您所編輯元素的值。
預先定義值	從 vRealize Orchestrator 詳細目錄中的相關物件清單選取值。
值	使用標籤定義靜態自訂值。
外部值	選取 vRealize Orchestrator 指令碼動作，以使用工作流程不直接公開的資訊定義值。

### 表單設計工具中的外部值定義

在表單設計工具中編輯部分元素時，可以指派使用自訂 vRealize Orchestrator 指令碼動作的外部值定義，以提供工作流程未直接公開的資訊。

例如，您可能想要發佈資源動作，以在已佈建機器上安裝軟體。您可以動態地將與機器作業系統相關的軟體、使用者之前未在機器上安裝的軟體或機器上已過期並需要更新的軟體填入清單，而不用為取用者提供所有可供下載之軟體的靜態清單。

若要為取用者提供自訂動態內容，您可以建立 vRealize Orchestrator 指令碼動作，以擷取想要向取用者顯示的資訊。您可以將指令碼動作指派給表單設計工具中的欄位做為外部值定義。將資源或服務藍圖表單提供給取用者時，指令碼動作會擷取自訂資訊並向取用者顯示。

您可以使用外部值定義來提供預設或唯讀值、建立 Boolean 運算式、定義限制或提供取用者可從清單、核取方塊等選取的選項。

如果您使用包含必填欄位的工作流程建立藍圖，則即使將該欄位設為非必填，在申請表單中仍為必填項。

### 使用表單設計工具

建立 XaaS 藍圖、自訂資源動作和自訂資源時，您可以使用表單設計工具編輯藍圖、動作和資源的表單。您可以編輯表示，並定義項目或動作取用者在申請目錄項目或執行佈建後作業時看到的內容。

依預設，任何 XaaS 藍圖、資源動作或自訂資源表單都是根據 vRealize Orchestrator 中的工作流程呈現產生的。

vRealize Orchestrator 呈現中的步驟以表單頁面表示，vRealize Orchestrator 呈現群組以獨立區段表示。所選工作流程的輸入類型在表單中顯示為各種欄位。例如，vRealize Orchestrator 類型 `string` 由文字方塊表示。複雜類型 (例如 `VC:VirtualMachine`) 由搜尋方塊或樹狀結構表示，以便取用者可以輸入英數值以搜尋虛擬機器或瀏覽以選取虛擬機器。

您可以編輯物件在表單設計工具中的表示方式。例如，可以編輯預設 `VC:VirtualMachine` 表示，將其設為樹狀結構，而非搜尋方塊。也可以新增欄位，例如，核取方塊、下拉式功能表等，並套用各種限制。如果新增的欄位無效或未正確對應至 vRealize Orchestrator 工作流程輸入，則取用者執行工作流程時，vRealize Orchestrator 會略過無效或未對應的欄位。

## 設計自訂資源表單

取用者佈建自訂資源時，資源詳細資料表單上的所有欄位都會在項目詳細資料頁面上向取用者顯示為唯讀狀態。您可以對表單執行基本編輯作業，例如刪除、修改或重新排列欄位，您也可以新增使用 vRealize Orchestrator 指令碼動作的外部定義的欄位，以向取用者提供其他唯讀資訊。

### ■ 編輯自訂資源元素

您可以在 [自訂資源詳細資料表單] 頁面中編輯元素的部分特性。頁面上的每個預設欄位代表自訂資源的一項內容。您無法變更內容類型或預設值，但可以編輯名稱、大小和說明。

### ■ 新增自訂資源表單頁面

您可以新增頁面以將表單重新排列到多個索引標籤。

### ■ 在自訂資源表單中插入區段標頭

您可插入區段標頭以將表單分隔為區段。

### ■ 在自訂資源表單中插入文字元素

您可以插入文字方塊，以將一些說明性文字新增到表單。

### ■ 在自訂資源表單中插入外部定義的欄位

您可插入新的欄位並為其指派外部值定義，以在消費者佈建自訂資源時，可在項目詳細資料頁面上動態提供唯讀資訊。

## 編輯自訂資源元素

您可以在 [自訂資源詳細資料表單] 頁面中編輯元素的部分特性。頁面上的每個預設欄位代表自訂資源的一項內容。您無法變更內容類型或預設值，但可以編輯名稱、大小和說明。

## 必要條件

- 以**承租人管理員**或 **XaaS 架構設計人員**身分登入 vRealize Automation。
- 新增 **XaaS 自訂資源**。

## 程序

- 1 選取**設計 > XaaS > 自訂資源**。
- 2 按一下要編輯的自訂資源。
- 3 按一下**詳細資料表單**索引標籤。
- 4 指向您想要編輯的元素，然後按一下**編輯**圖示。
- 5 在**標籤**文字方塊中輸入新的欄位名稱以變更標籤。
- 6 在**說明**文字方塊中編輯說明。
- 7 從**大小**下拉式功能表中，選取用於變更元素大小的選項。
- 8 從**標籤大小**下拉式功能表中，選取用於變更標籤大小的選項。
- 9 按一下**提交**。
- 10 按一下**完成**。

## 新增自訂資源表單頁面

您可以新增頁面以將表單重新排列到多個索引標籤。

#### 必要條件

- 以**承租人管理員**或 **XaaS 架構設計人員**身分登入 vRealize Automation。
- **新增 XaaS 自訂資源。**

#### 程序

- 1 選取**設計 > XaaS > 自訂資源**。
- 2 按一下要編輯的自訂資源。
- 3 按一下**詳細資料表單**索引標籤。
- 4 按一下**表單**頁面名稱旁邊的**新增頁面**圖示 (+)。
- 5 選取未使用的螢幕類型，然後按一下**提交**。

如果您已有資源詳細資料或資源清單視圖，您無法建立兩個相同類型的螢幕。

- 6 按一下**提交**。
- 7 設定表單。
- 8 按一下**完成**。

#### 結果

您可以從原始表單頁面刪除某些元素，並將這些元素插入新表單頁面，或者您可以新增使用外部值定義的欄位，以將資訊提供給 vRealize Orchestrator 工作流程未直接公開的取用者。

在自訂資源表單中插入區段標頭

您可插入區段標頭以將表單分隔為區段。

#### 必要條件

- 以**承租人管理員**或 **XaaS 架構設計人員**身分登入 vRealize Automation。
- **新增 XaaS 自訂資源。**

#### 程序

- 1 選取**設計 > XaaS > 自訂資源**。
- 2 按一下要編輯的自訂資源。
- 3 按一下**詳細資料表單**索引標籤。
- 4 將**區段標頭**元素從 [表單] 窗格拖曳至 [表單頁面] 窗格。
- 5 輸入區段名稱。
- 6 在元素之外按一下，以儲存變更。
- 7 按一下**完成**。

在自訂資源表單中插入文字元素

您可以插入文字方塊，以將一些說明性文字新增到表單。

#### 必要條件

- 以**承租人管理員**或 **XaaS 架構設計人員**身分登入 vRealize Automation。
- [新增 XaaS 自訂資源](#)。

#### 程序

- 1 選取**設計 > XaaS > 自訂資源**。
- 2 按一下要編輯的自訂資源。
- 3 按一下**詳細資料表單**索引標籤。
- 4 將**文字**元素從 [表單] 窗格拖到 [表單頁面] 窗格。
- 5 輸入您要新增的文字。
- 6 在元素之外按一下，以儲存變更。
- 7 按一下**完成**。

在自訂資源表單中插入外部定義的欄位

您可插入新的欄位並為其指派外部值定義，以在消費者佈建自訂資源時，可在項目詳細資料頁面上動態提供唯讀資訊。

#### 必要條件

- 以**承租人管理員**或 **XaaS 架構設計人員**身分登入 vRealize Automation。
- [新增 XaaS 自訂資源](#)。
- 開發或匯入 vRealize Orchestrator 指令碼動作，以擷取要提供給消費者的資訊。

#### 程序

- 1 選取**設計 > XaaS > 自訂資源**。
- 2 按一下要編輯的自訂資源。
- 3 按一下**詳細資料表單**索引標籤。
- 4 將元素從 [新增欄位] 窗格拖放到 [表單頁面] 窗格。
- 5 在**識別碼**文字方塊中輸入元素的識別碼。
- 6 在**標籤**文字方塊中輸入標籤。  
標籤會在表單上顯示給取用者。
- 7 (選擇性) 從**類型**下拉式功能表中，選取欄位的類型。
- 8 在**實體類型**搜尋方塊中輸入 vRealize Orchestrator 指令碼動作的結果類型，並按下 Enter。

例如，如果您要使用指令碼動作來顯示目前的使用者，且指令碼傳回 **LdapUser** 的 vRealize Orchestrator 結果類型，則在**實體類型**搜尋方塊中輸入 **LdapUser** 並按下 Enter。

- 9 按一下**新增外部值**。
- 10 選取您的自訂 vRealize Orchestrator 指令碼動作。
- 11 按一下**提交**。
- 12 再次按一下**提交**。
- 13 按一下**完成**。

## 結果

表單提供給使用者時，指令碼動作會擷取您的自訂資訊並將其顯示給您的客戶。

### 設計 XaaS 藍圖表單

建立 XaaS 藍圖時，您可以透過將新欄位新增至表單、修改現有欄位、刪除或重新排列欄位來編輯藍圖表單。您也可以建立新表單和表單頁面，然後將新欄位拖放到其中。

#### ■ 新增 XaaS 藍圖表單

編輯您想要發佈為 XaaS 藍圖之工作流程的預設產生的表單時，可以新增 XaaS 藍圖表單。

#### ■ 編輯 XaaS 藍圖元素

您可以在 XaaS 藍圖的【藍圖表單】頁面中編輯元素的部分特性。您可以變更元素類型及其預設值，以及套用各種限制和值。

#### ■ 新增元素

編輯 XaaS 藍圖的預設產生表單時，您可以將預先定義的新元素新增至表單。例如，如果不想使用預設產生的欄位，您可以將其刪除並使用新的欄位將其取代。

#### ■ 在 XaaS 藍圖表單中插入區段標頭

您可插入區段標頭以將表單分隔為區段。

#### ■ 向 XaaS 藍圖表單新增文字元素

您可以插入文字方塊，以將一些說明性文字新增到表單。

### 新增 XaaS 藍圖表單

編輯您想要發佈為 XaaS 藍圖之工作流程的預設產生的表單時，可以新增 XaaS 藍圖表單。

透過新增 XaaS 藍圖表單，您可以定義【目錄項目詳細資料】和【提交的申請詳細資料】頁面的外觀與風格。如果您不新增目錄項目詳細資料和提交的申請詳細資料表單，取用者會看到申請表單中定義的內容。

### 必要條件

- 以**承租人管理員**或 **XaaS 架構設計人員**身分登入 vRealize Automation。
- **新增 XaaS 藍圖**。

### 程序

- 1 選取**設計 > XaaS > XaaS 藍圖**。
- 2 按一下要編輯的 XaaS 藍圖。
- 3 按一下**藍圖表單**索引標籤。

- 4 按一下**新增表單**圖示 (➕)。
- 5 輸入名稱，並選擇性地輸入說明。
- 6 從**螢幕類型**功能表選取螢幕類型。

選項	說明
目錄項目詳細資料	取用者按一下目錄項目時顯示的 [目錄項目詳細資料] 頁面。
申請表單	預設 XaaS 藍圖表單。取用者申請目錄項目時顯示的申請表單。
提交的申請詳細資料	取用者申請項目並想要檢視 <b>部署</b> 索引標籤上的申請詳細資料後顯示的 [申請詳細資料] 頁面。

- 7 按一下**提交**。

#### 後續步驟

透過將需要的欄位從 [新增欄位] 窗格拖曳至 [表單頁面] 窗格，新增這些欄位。

#### 編輯 XaaS 藍圖元素

您可以在 XaaS 藍圖的 [藍圖表單] 頁面中編輯元素的部分特性。您可以變更元素類型及其預設值，以及套用各種限制和值。

#### 必要條件

- 以**承租人管理員**或 **XaaS 架構設計人員**身分登入 vRealize Automation。
- **新增 XaaS 藍圖**。

#### 程序

- 1 選取**設計 > XaaS > XaaS 藍圖**。
- 2 按一下要編輯的 XaaS 藍圖。
- 3 按一下**藍圖表單**索引標籤。
- 4 尋找您要編輯的元素。
- 5 按一下**編輯**圖示 (✎)。
- 6 在**標籤**文字方塊中輸入欄位的新名稱，以變更取用者看到的標籤。
- 7 在**說明**文字方塊中編輯說明。
- 8 從**類型**下拉式功能表中，選取用於變更元素顯示類型的選項。  
根據您所編輯的元素類型，選項會有所不同。
- 9 從**大小**下拉式功能表中，選取用於變更元素大小的選項。
- 10 從**標籤大小**下拉式功能表中，選取用於變更標籤大小的選項。

**11** 編輯元素的預設值。

選項	說明
未設定	從 vRealize Orchestrator 工作流程呈現中，取得所編輯元素的值。
常數	將所編輯元素的預設值設定為您指定的常數值。
欄位	將元素的預設值繫結到表示中其他元素的參數。
條件式	套用條件。透過使用條件，您可以建立各種子句和運算式並將其套用至元素。
外部	選取用於定義值的 vRealize Orchestrator 指令碼動作。

**12** 在限制索引標籤上，將限制套用至元素。

選項	說明
未設定	從 vRealize Orchestrator 工作流程呈現中，取得所編輯元素的值。
常數	將所編輯元素的預設值設定為您指定的常數值。
欄位	將元素的預設值繫結到表示中其他元素的參數。
條件式	套用條件。透過使用條件，您可以建立各種子句和運算式並將其套用至元素。
外部	選取用於定義值的 vRealize Orchestrator 指令碼動作。

**13** 在值索引標籤上，為元素新增一或多個值。

根據您所編輯的元素類型，可用的選項會有所不同。

選項	說明
未設定	從 vRealize Orchestrator 工作流程呈現中，取得所編輯元素的值。
預先定義值	從 vRealize Orchestrator 詳細目錄中的相關物件清單選取值。 a 在 <b>預先定義值</b> 搜尋方塊中輸入值，以搜尋 vRealize Orchestrator 詳細目錄。 b 從搜尋結果中選取值，然後按 <b>Enter</b> 。
值	定義具有標籤的自訂值。 a 在 <b>值</b> 文字方塊中輸入值。 b 在 <b>標籤</b> 文字方塊中輸入值的標籤。 c 按一下 <b>新增</b> 圖示 (+)。
外部值	選取 vRealize Orchestrator 指令碼動作，以使用工作流程不直接公開的資訊定義值。 ■ 選取 <b>新增外部值</b> 。 ■ 選取您的 vRealize Orchestrator 指令碼動作。 ■ 按一下 <b>提交</b> 。

**14** 按一下 **提交**。**15** 按一下 **完成**。

## 新增元素

編輯 XaaS 藍圖的預設產生表單時，您可以將預先定義的新元素新增至表單。例如，如果不想使用預設產生的欄位，您可以將其刪除並使用新的欄位將其取代。

**必要條件**

- 以**承租人管理員**或 **XaaS 架構設計人員**身分登入 vRealize Automation。
- [新增 XaaS 藍圖](#)。

**程序**

- 1 選取**設計 > XaaS > XaaS 藍圖**。
- 2 按一下要編輯的 XaaS 藍圖。
- 3 按一下**藍圖表單**索引標籤。
- 4 將元素從 [新增欄位] 窗格拖放到 [表單頁面] 窗格。
- 5 在**識別碼**文字方塊中，輸入工作流程輸入參數的識別碼。
- 6 在**標籤**文字方塊中輸入標籤。  
標籤會在表單上顯示給取用者。
- 7 (選擇性) 從**類型**下拉式功能表中，選取欄位的類型。
- 8 在**實體類型**文字方塊中輸入 vRealize Orchestrator 物件，然後按 Enter。  
並非所有欄位類型都需要進行此步驟。

選項	說明
結果類型	如果您使用指令碼動作來定義欄位的外部值，請輸入您 vRealize Orchestrator 指令碼動作的結果類型。
輸入參數	如果您使用欄位來接受取用者輸入，並將參數傳遞回 vRealize Orchestrator，請輸入由 vRealize Orchestrator 工作流程接受的輸入參數類型。
輸出參數	如果您使用欄位將資訊顯示給取用者，請輸入 vRealize Orchestrator 工作流程之輸出參數的類型。

- 9 (選擇性) 選取**多個值**核取方塊，可允許取用者選取多個物件。  
此選項並非適用於所有欄位類型。
- 10 按一下**提交**。
- 11 按一下**更新**。

**後續步驟**

您可以編輯元素，以變更預設設定並套用不同限制或值。

在 XaaS 藍圖表單中插入區段標頭

您可插入區段標頭以將表單分隔為區段。

**必要條件**

- 以**承租人管理員**或 **XaaS 架構設計人員**身分登入 vRealize Automation。
- [新增 XaaS 藍圖](#)。

**程序**

- 1 選取**設計 > XaaS > XaaS 藍圖**。
- 2 按一下要編輯的 XaaS 藍圖。
- 3 按一下**藍圖表單**索引標籤。
- 4 將**區段標頭**元素從 [表單] 窗格拖曳至 [表單頁面] 窗格。
- 5 輸入區段名稱。
- 6 在元素之外按一下，以儲存變更。
- 7 按一下**更新**。

向 XaaS 藍圖表單新增文字元素

您可以插入文字方塊，以將一些說明性文字新增到表單。

**必要條件**

- 以**承租人管理員**或 **XaaS 架構設計人員**身分登入 vRealize Automation。
- **新增 XaaS 藍圖**。

**程序**

- 1 選取**設計 > XaaS > XaaS 藍圖**。
- 2 按一下要編輯的 XaaS 藍圖。
- 3 按一下**藍圖表單**索引標籤。
- 4 將**文字**元素從 [新增欄位] 窗格拖曳至 [表單頁面] 窗格。
- 5 輸入您要新增的文字。
- 6 在元素之外按一下，以儲存變更。
- 7 按一下**更新**。

**設計資源動作表單**

建立資源動作時，您可以透過將新欄位新增至表單、修改現有欄位、刪除或重新排列欄位來編輯動作表單。您也可以建立新表單和表單頁面，然後將新欄位拖放到其中。

**新增資源動作表單**

編輯您想要發佈為資源動作之工作流程的預設產生的表單時，可以新增資源動作表單。

透過新增資源動作表單，您可以定義 [提交的動作詳細資料] 頁面的外觀。如果您不新增提交的動作詳細資料表單，取用者會看到動作表單中定義的內容。

**必要條件**

- 以**承租人管理員**或 **XaaS 架構設計人員**身分登入 vRealize Automation。
- **建立資源動作**。

**程序**

- 1 選取**設計 > XaaS > 資源動作**。
- 2 按一下您要編輯的資源動作。
- 3 按一下**表單**索引標籤。
- 4 按一下**新增表單**圖示 (+)。
- 5 輸入名稱，並選擇性地輸入說明。
- 6 從**螢幕類型**功能表選取螢幕類型。

選項	說明
動作表單	取用者決定執行佈建後動作時顯示的預設資源動作表單。
提交的動作詳細資料	取用者申請動作並決定檢視 <b>部署</b> 索引標籤上的申請詳細資料時顯示的申請詳細資料頁面。

- 7 按一下**提交**。

**後續步驟**

透過將需要的欄位從 [新增欄位] 窗格拖曳至 [表單頁面] 窗格，新增這些欄位。

將新元素新增至資源動作表單

編輯資源動作的預設產生表單時，您可以將預先定義的新元素新增至表單。例如，如果不想使用預設產生的欄位，您可以將其刪除並使用新的欄位將其取代。

**必要條件**

- 以**承租人管理員**或 **XaaS 架構設計人員**身分登入 vRealize Automation。
- [建立資源動作](#)。

**程序**

- 1 選取**設計 > XaaS > 資源動作**。
- 2 按一下您要編輯的資源動作。
- 3 按一下**表單**索引標籤。
- 4 將元素從 [新增欄位] 窗格拖放到 [表單頁面] 窗格。
- 5 在**識別碼**文字方塊中，輸入工作流程輸入參數的識別碼。
- 6 在**標籤**文字方塊中輸入標籤。  
標籤會在表單上顯示給取用者。
- 7 (選擇性) 從**類型**下拉式功能表中，選取欄位的類型。

- 8 在**實體類型**文字方塊中輸入 vRealize Orchestrator 物件，然後按 Enter。

並非所有欄位類型都需要進行此步驟。

選項	說明
結果類型	如果您使用指令碼動作來定義欄位的外部值，請輸入您 vRealize Orchestrator 指令碼動作的結果類型。
輸入參數	如果您使用欄位來接受取用者輸入，並將參數傳遞回 vRealize Orchestrator，請輸入由 vRealize Orchestrator 工作流程接受的輸入參數類型。
輸出參數	如果您使用欄位將資訊顯示給取用者，請輸入 vRealize Orchestrator 工作流程之輸出參數的類型。

- 9 (選擇性) 選取**多個值**核取方塊，可允許取用者選取多個物件。

此選項並非適用於所有欄位類型。

- 10 按一下**提交**。

- 11 按一下**完成**。

#### 後續步驟

您可以編輯元素，以變更預設設定並套用不同限制或值。

#### 編輯資源動作元素

您可以在 [資源動作表單] 頁面中編輯元素的部分特性。您可以變更元素類型及其預設值，以及套用各種限制和值。

#### 必要條件

- 以**承租人管理員**或 **XaaS 架構設計人員**身分登入 vRealize Automation。
- [建立資源動作](#)。

#### 程序

- 1 選取**設計 > XaaS > 資源動作**。
- 2 按一下您要編輯的資源動作。
- 3 按一下**表單索引標籤**。
- 4 尋找您要編輯的元素。
- 5 按一下**編輯**圖示 (✎)。
- 6 在**標籤**文字方塊中輸入欄位的新名稱，以變更取用者看到的標籤。
- 7 在**說明**文字方塊中編輯說明。
- 8 從**類型**下拉式功能表中，選取用於變更元素顯示類型的選項。  
根據您所編輯的元素類型，選項會有所不同。
- 9 從**大小**下拉式功能表中，選取用於變更元素大小的選項。

10 從**標籤大小**下拉式功能表中，選取用於變更標籤大小的選項。

11 編輯元素的預設值。

選項	說明
未設定	從 vRealize Orchestrator 工作流程呈現中，取得所編輯元素的值。
常數	將所編輯元素的預設值設定為您指定的常數值。
欄位	將元素的預設值繫結到表示中其他元素的參數。
條件式	套用條件。透過使用條件，您可以建立各種子句和運算式並將其套用至元素。
外部	選取用於定義值的 vRealize Orchestrator 指令碼動作。

12 在**限制索引標籤**上，將限制套用至元素。

選項	說明
未設定	從 vRealize Orchestrator 工作流程呈現中，取得所編輯元素的值。
常數	將所編輯元素的預設值設定為您指定的常數值。
欄位	將元素的預設值繫結到表示中其他元素的參數。
條件式	套用條件。透過使用條件，您可以建立各種子句和運算式並將其套用至元素。
外部	選取用於定義值的 vRealize Orchestrator 指令碼動作。

13 在**值索引標籤**上，為元素新增一或多個值。

根據您所編輯的元素類型，可用的選項會有所不同。

選項	說明
未設定	從 vRealize Orchestrator 工作流程呈現中，取得所編輯元素的值。
預先定義值	從 vRealize Orchestrator 詳細目錄中的相關物件清單選取值。 a 在 <b>預先定義值</b> 搜尋方塊中輸入值，以搜尋 vRealize Orchestrator 詳細目錄。 b 從搜尋結果中選取值，然後按 Enter。
值	定義具有標籤的自訂值。 a 在 <b>值</b> 文字方塊中輸入值。 b 在 <b>標籤</b> 文字方塊中輸入值的標籤。 c 按一下 <b>新增</b> 圖示 (➕)。
外部值	選取 vRealize Orchestrator 指令碼動作，以使用工作流程不直接公開的資訊定義值。 ■ 選取 <b>新增外部值</b> 。 ■ 選取您的 vRealize Orchestrator 指令碼動作。 ■ 按一下 <b>提交</b> 。

14 按一下**提交**。

15 按一下**更新**。

在資源動作表單中插入區段標頭

您可插入區段標頭以將表單分隔為區段。

#### 必要條件

- 以**承租人管理員**或 **XaaS 架構設計人員**身分登入 vRealize Automation。
- [建立資源動作](#)。

#### 程序

- 1 選取**設計 > XaaS > 資源動作**。
- 2 按一下您要編輯的資源動作。
- 3 按一下**表單索引**標籤。
- 4 將**區段標頭**元素從 [表單] 窗格拖曳至 [表單頁面] 窗格。
- 5 輸入區段名稱。
- 6 在元素之外按一下，以儲存變更。
- 7 按一下**完成**。

向資源動作表單新增文字元素

您可以插入文字方塊，以將一些說明性文字新增到表單。

#### 必要條件

- 以**承租人管理員**或 **XaaS 架構設計人員**身分登入 vRealize Automation。
- [建立資源動作](#)。

#### 程序

- 1 選取**設計 > XaaS > 資源動作**。
- 2 按一下您要編輯的資源動作。
- 3 按一下**表單索引**標籤。
- 4 將**文字**元素從 [新增欄位] 窗格拖曳至 [表單頁面] 窗格。
- 5 輸入您要新增的文字。
- 6 在元素之外按一下，以儲存變更。
- 7 按一下**完成**。

## XaaS 範例與案例

範例與案例建議您使用 vRealize Automation 完成使用 XaaS 藍圖和資源動作的一般工作。

#### 針對建立和修改使用者建立 XaaS 藍圖和動作

透過使用 XaaS，您可以建立並發佈目錄項目，用於在群組中佈建使用者。您也可以將新的佈建後作業關聯至佈建的使用者。例如，使服務目錄使用者可變更使用者密碼的作業。

身為 XaaS 架構設計人員，您可以建立自訂資源、XaaS 藍圖，並發佈用於建立使用者的目錄項目。您也可以建立用於變更使用者密碼的資源動作。

身為目錄管理員，您可建立服務並將藍圖目錄項目納入該服務。此外，您可透過使用表單設計工具來編輯目錄項目的工作流程呈現，以及變更取用者查看申請表單的方式。

身為業務群組管理員或承租人管理員，您將新建立的服務、目錄項目以及資源動作授權給取用者。

#### 必要條件

確認已正確設定 Active Directory 外掛程式，且您有權限在 Active Directory 中建立使用者。

#### 程序

##### 1 建立測試使用者做為自訂資源

您可以建立自訂資源，並將其對應至 vRealize Orchestrator 物件類型 AD:User。

##### 2 針對建立使用者建立 XaaS 藍圖

您可以建立 [Create a user in a group] XaaS 藍圖，以便執行新增 Active Directory 使用者並將使用者指派給 Active Directory 群組的工作流程。您可以將藍圖建立為獨立 XaaS 藍圖或藍圖元件。此案例中是建立獨立藍圖。

##### 3 建立資源動作以變更使用者密碼

您可以建立資源動作，以允許 XaaS 的取用者建立使用者藍圖，讓他們在佈建使用者之後變更使用者密碼。

##### 4 建立服務並將建立測試使用者藍圖新增至服務

您可以建立服務以在服務目錄中顯示 [建立使用者] 目錄項目。

##### 5 將服務和資源動作授權給取用者

業務群組管理員和承租人管理員可將服務和資源動作授權給使用者或使用者群組。獲權後，他們可以看到其目錄中的服務，以及申請包含在服務中的 [Create a test user] 目錄項目。取用者佈建項目之後，可申請變更使用者密碼。

#### 建立測試使用者做為自訂資源

您可以建立自訂資源，並將其對應至 vRealize Orchestrator 物件類型 AD:User。

#### 必要條件

以 XaaS 架構設計人員身分登入 vRealize Automation。

#### 程序

##### 1 選取設計 > XaaS > 自訂資源。

##### 2 按一下新增圖示 (+)。

##### 3 在 Orchestrator 類型文字方塊中，輸入 AD:User，然後按 Enter。

##### 4 選取清單中的 AD:User。

## 5 輸入資源的名稱。

例如 **Test User**。

## 6 輸入資源的說明。

例如，

**This is a test custom resource that I will use for my catalog item to create a user in a group.**

## 7 按下一步。

## 8 保留表單中的預設值。

## 9 按一下完成。

### 結果

您已建立 **Test User** 自訂資源，可以在 [自訂資源] 頁面上看到該資源。

### 後續步驟

建立 XaaS 藍圖。

#### 針對建立使用者建立 XaaS 藍圖

您可以建立 [Create a user in a group] XaaS 藍圖，以便執行新增 Active Directory 使用者並將使用者指派給 Active Directory 群組的工作流程。您可以將藍圖建立為獨立 XaaS 藍圖或藍圖元件。此案例中是建立獨立藍圖。

### 必要條件

- 確認建立支援佈建 Active Directory 使用者的自訂資源動作。請參閱[建立測試使用者做為自訂資源](#)。
- 以 **XaaS 架構設計人員**身分登入 vRealize Automation。

### 程序

#### 1 選取設計 > XaaS > XaaS 藍圖。

#### 2 按一下新增圖示 (+)。

#### 3 在 [選取工作流程] 窗格中，導覽至 **Orchestrator > 程式庫 > Microsoft > Active Directory > 使用者**，然後選取 **Create a user in a group** 工作流程。

#### 4 按下一步。

#### 5 設定一般索引標籤選項。

- a 將藍圖的名稱變更為 **Create a test user**，並保持現有說明不變。
- b 取消選取使之可用作設計畫布中的元件核取方塊。

您要將此藍圖直接發佈至服務目錄，而非將其用作設計畫布中的藍圖元件。您無需設定任何縮小或擴充工作流程。

元件生命週期索引標籤即會從使用者介面中移除。

6 按下一步。

7 編輯藍圖表單。

a 按一下 **Win2000** 表單中的網域名稱。

b 按一下**限制索引標籤**。

c 按一下**值**下拉式箭頭，選取下拉式功能表中的**常數**，然後輸入 **test.domain**。

d 按一下**可見**下拉式箭頭，選取下拉式功能表中的**常數**，然後選取下拉式功能表中的**否**。

您即已使網域名稱對目錄項目的取用者不可見。

e 按一下**套用**以儲存變更。

8 按下一步。

9 選取 **newUser [Test User]** 做為要佈建的輸出參數。

10 按下一步。

11 按一下**完成**。

12 在 **XaaS 藍圖** 頁面上，選取 **Create a test user** 資料列並按一下**發佈**。

## 結果

您即已建立用於建立測試使用者的藍圖，並使該藍圖可供新增至服務。

## 後續步驟

建立要對佈建的使用者帳戶執行的動作。請參閱[建立資源動作以變更使用者密碼](#)。

### 建立資源動作以變更使用者密碼

您可以建立資源動作，以允許 XaaS 的取用者建立使用者藍圖，讓他們在佈建使用者之後變更使用者密碼。

## 必要條件

- 以 **XaaS 架構設計人員** 身分登入 vRealize Automation。
- 確認建立支援佈建 Active Directory 使用者的自訂資源動作。請參閱[建立測試使用者做為自訂資源](#)。

## 程序

1 選取**設計 > XaaS > 資源動作**。

2 按一下**新增圖示 (+)**。

3 導覽至 vRealize Orchestrator 工作流程程式庫中的 **Orchestrator > 程式庫 > Microsoft > Active Directory > 使用者**，然後選取**變更使用者密碼**工作流程。

4 按下一步。

5 從**資源類型**下拉式功能表中選取 **Test User**。

此選取項目是您先前建立的自訂資源。

- 6 從輸入參數下拉式功能表中選取 **user**。
- 7 按下一步。
- 8 將資源動作的名稱變更為 **Change the password of the Test User**，並保持詳細資料索引標籤上顯示的說明不變。
- 9 按下一步。
- 10 (選擇性) 保持現有表單不變。
- 11 按一下完成。
- 12 在 [資源動作] 頁面上，選取 **Change the password of the Test User** 資料列並按一下發佈。

## 結果

您即已建立用於變更使用者密碼的資源動作，並使其可供新增至權利。

## 後續步驟

將 [Create a test user] 藍圖新增至服務。請參閱[建立服務並將建立測試使用者藍圖新增至服務](#)。

### 建立服務並將建立測試使用者藍圖新增至服務

您可以建立服務以在服務目錄中顯示 [建立使用者] 目錄項目。

## 必要條件

- 以**承租人管理員**或**目錄管理員**身分登入 vRealize Automation。
- 確認您已建立 XaaS 藍圖。請參閱[針對建立使用者建立 XaaS 藍圖](#)。

以**承租人管理員**或**目錄管理員**身分登入 vRealize Automation。

## 程序

- 1 選取**管理 > 目錄管理 > 服務**。
- 2 按一下**新增**圖示 (+)。
- 3 輸入 **Active Directory Test User** 做為服務的名稱。
- 4 從**狀態**下拉式功能表中，選取**作用中**。
- 5 將其他文字方塊保留空白。
- 6 按一下**確定**。
- 7 在 [服務] 清單中，選取 **Active Directory Test User** 資料列並按一下**管理目錄項目**。
- 8 按一下**新增**圖示 (+)。
- 9 選取 **Create a test user**，然後按一下**確定**。  
即已將 [Create a test user] XaaS 藍圖新增至服務目錄清單。
- 10 按一下**關閉**。

## 結果

[Active Directory Test User] 服務現在會包含 [Create a test user] 藍圖。您無需將動作新增至服務。

## 後續步驟

您可以授權使用者申請藍圖並執行動作。請參閱[將服務和資源動作授權給取用者](#)。

### 將服務和資源動作授權給取用者

業務群組管理員和承租人管理員可將服務和資源動作授權給使用者或使用者群組。獲權後，他們可以看到其目錄中的服務，以及申請包含在服務中的 [Create a test user] 目錄項目。取用者佈建項目之後，可申請變更使用者密碼。

## 必要條件

- 以**承租人管理員**或**業務群組管理員**身分登入 vRealize Automation。
- 確認建立使用者藍圖新增至服務。請參閱[建立服務並將建立測試使用者藍圖新增至服務](#)。
- 確認變更使用者密碼資源動作存在。請參閱[建立資源動作以變更使用者密碼](#)。

## 程序

- 1 選取**管理 > 目錄管理 > 權利**。
- 2 按一下**新增**圖示 (+)。
- 3 在**名稱**文字方塊中輸入 **Create an Active Directory user**。
- 4 將**說明**和**到期日期**文字方塊保留空白。
- 5 從**狀態**下拉式功能表中，選取**作用中**。
- 6 從**業務群組**下拉式功能表中選取目標業務群組。  
例如，IT 帳戶管理員。
- 7 選取**所有使用者和群組**，以授權業務群組的所有成員 (例如，IT 帳戶管理員) 建立使用者帳戶。  
您選取的使用者可以看到目錄中的服務，以及服務中包含的目錄項目。他們可以在建立使用者帳戶後，對其執行變更密碼動作。
- 8 按**下一步**。
- 9 在**獲權服務**文字方塊中，輸入 **Active Directory Test User**，然後按 Enter。
- 10 在**獲權動作**文字方塊中，輸入 **Change the password of the Test User**，然後按 Enter。
- 11 按一下**完成**。

## 結果

您已建立作用中權利，這樣身為 IT 帳戶管理員業務群組成員的使用者可以建立使用者。佈建使用者後，他們可以對佈建的使用者帳戶執行變更密碼資源動作。

## 後續步驟

以獲權建立 Active Directory 使用者的使用者身分登入。在目錄索引標籤上，確認 XaaS 藍圖按預期建立使用者。建立使用者後，從部署索引標籤執行變更密碼動作。

## 建立並發佈 XaaS 動作以移轉虛擬機器

您可建立並發佈 XaaS 資源動作，以延伸取用者可在 IaaS 已佈建的 vSphere 虛擬機器上執行的作業。

在此案例中，您建立資源動作以快速移轉 vSphere 虛擬機器。

## 必要條件

以 **XaaS 架構設計人員** 身分登入 vRealize Automation。

## 程序

### 1 建立資源動作以移轉 vSphere 虛擬機器

您可以建立自訂資源動作，以允許取用者在其使用 IaaS 佈建 vSphere 虛擬機器後移轉 vSphere 虛擬機器。

### 2 為移轉 vSphere 虛擬機器發佈動作

若要使用虛擬機器快速移轉的資源動作做為佈建後作業，您必須將它發佈。

## 建立資源動作以移轉 vSphere 虛擬機器

您可以建立自訂資源動作，以允許取用者在其使用 IaaS 佈建 vSphere 虛擬機器後移轉 vSphere 虛擬機器。

## 程序

- 1 選取 **設計 > XaaS > 資源動作**。
- 2 按一下 **新增 (+)**。
- 3 導覽至 vRealize Orchestrator 工作流程程式庫中的 **Orchestrator > 程式庫 > vCenter > 虛擬機器管理 > 移動和移轉**，然後選取 **快速移轉虛擬機器** 工作流程。
- 4 按下一步。
- 5 從 **資源類型** 下拉式功能表中，選取 **IaaS VC VirtualMachine**。
- 6 從 **輸入參數** 下拉式功能表中，選取 **虛擬機器**。
- 7 按下一步。
- 8 保持 **詳細資料** 索引標籤上顯示的資源動作名稱和說明不變。
- 9 按下一步。
- 10 保持現有表單不變。
- 11 按一下 **完成**。

## 結果

您已建立用於移轉虛擬機器的資源動作，可以在 [資源動作] 頁面上看到列出該動作。

**後續步驟****為移轉 vSphere 虛擬機器發佈動作****為移轉 vSphere 虛擬機器發佈動作**

若要使用虛擬機器快速移轉的資源動作做為佈建後作業，您必須將它發佈。

**程序**

- 1 選取**設計 > XaaS > 資源動作**。
- 2 選取虛擬機器快速移轉資源動作的資料列，然後按一下**發佈**按鈕。

**結果**

您已建立 vRealize Orchestrator 工作流程，並將其發佈為資源動作。您可以導覽至**管理 > 目錄管理 > 動作**，便會在動作清單中看到 [快速移轉虛擬機器] 資源動作。您可以為該資源動作指派圖示。請參閱**將圖示指派給 XaaS 資源動作**。

**後續步驟**

將動作新增至包含 IaaS 佈建之 vSphere 虛擬機器的權利。請參閱 **將服務、目錄項目和動作授權給使用者**。

**建立透過 vMotion 移轉虛擬機器的 XaaS 動作**

您可以透過使用 XaaS 建立並發佈資源動作，以使用 vMotion 移轉 IaaS 佈建的虛擬機器。

在此案例中，您建立資源動作，以使用 vMotion 來移轉 vSphere 虛擬機器。此外，您可透過使用表單設計工具來編輯工作流程呈現，以及變更取用者申請動作時查看動作的方式。

**必要條件**

以 **XaaS 架構設計人員** 身分登入 vRealize Automation。

**程序****1 建立透過 vMotion 移轉 vSphere 虛擬機器的動作**

您可以建立自訂資源動作，以允許服務目錄使用者在其使用 IaaS 佈建機器後透過 vMotion 移轉 vSphere 虛擬機器。

**2 編輯資源動作表單**

資源動作表單對應 vRealize Orchestrator 工作流程呈現。您可以編輯表單，並且定義資源動作的取用者在決定執行佈建後作業時所看到的內容。

**3 新增提交的動作詳細資料表單並儲存動作**

您可以向 [透過 vMotion 移轉虛擬機器] 資源動作新增表單，以定義取用者在申請執行佈建後作業之後顯示的內容。

**4 為搭配 vMotion 移轉虛擬機器發佈動作**

若使用搭配 vMotion 移轉虛擬機器資源動作做為佈建後作業，您必須將它發佈。

## 建立透過 vMotion 移轉 vSphere 虛擬機器的動作

您可以建立自訂資源動作，以允許服務目錄使用者在其使用 IaaS 佈建機器後透過 vMotion 移轉 vSphere 虛擬機器。

### 程序

- 1 選取**設計 > XaaS > 資源動作**。
- 2 按一下**新增 (+)**。
- 3 導覽至 vRealize Orchestrator 工作流程程式庫中的 **Orchestrator > 程式庫 > vCenter > 虛擬機器管理 > 移動和移轉**，然後選取**透過 vMotion 移轉虛擬機器**工作流程。
- 4 按下一步。
- 5 從**資源類型**下拉式功能表中，選取 **IaaS VC VirtualMachine**。
- 6 從**輸入參數**下拉式功能表中，選取**虛擬機器**。
- 7 按下一步。
- 8 保持**詳細資料**索引標籤上顯示的資源動作名稱和說明不變。
- 9 按下一步。

### 後續步驟

[編輯資源動作表單](#)。

### 編輯資源動作表單

資源動作表單對應 vRealize Orchestrator 工作流程呈現。您可以編輯表單，並且定義資源動作的取用者在決定執行佈建後作業時所看到的內容。

### 程序

- 1 按一下**刪除**圖示 (✖) 以刪除**集區**元素。
- 2 編輯**主機**元素。
  - a 按一下**主機**欄位旁邊的**編輯**圖示 (✎)。
  - b 在**標籤**文字方塊中輸入 **Target host**。
  - c 從**類型**下拉式功能表中選取**搜尋**。
  - d 按一下**限制**索引標籤。
  - e 從**必要**下拉式功能表中選取**常數**，並且選取**是**。  
您已將主機欄位設為永遠需要。
  - f 按一下**提交**。
- 3 編輯**優先順序**元素。
  - a 按一下**優先順序**欄位旁邊的**編輯**圖示 (✎)。
  - b 在**標籤**文字方塊中輸入 **Priority of the task**。

- c 從**類型**下拉式功能表中選取**選項按鈕群組**。
- d 按一下**值索引**標籤，然後取消選取**未設定**核取方塊。
- e 在**預先定義值**搜尋文字方塊中輸入 **lowPriority**，然後按 Enter。
- f 在**預先定義值**搜尋文字方塊中輸入 **defaultPriority**，然後按 Enter。
- g 在**預先定義值**搜尋文字方塊中輸入 **highPriority**，然後按 Enter。
- h 按一下**提交**。

取用者申請資源動作時，可以看到有三個選項按鈕的選項按鈕群組：**lowPriority**、**defaultPriority** 和 **highPriority**。

#### 4 編輯**狀態**元素。

- a 按一下**狀態**欄位旁邊的**編輯**圖示 (✎)。
- b 在**標籤**文字方塊中輸入 **Virtual machine state**。
- c 從**類型**下拉式功能表中選取**下拉式功能表**。
- d 按一下**值索引**標籤，然後取消選取**未設定**核取方塊。
- e 在**預先定義值**搜尋文字方塊中輸入 **poweredOff**，然後按 Enter。
- f 在**預先定義值**搜尋文字方塊中輸入 **poweredOn**，然後按 Enter。
- g 在**預先定義值**搜尋文字方塊中輸入 **suspended**，然後按 Enter。
- h 按一下**提交**。

取用者申請資源動作時，可以看到有三個選項的下拉式功能表：**poweredOff**、**poweredOn** 和 **suspended**。

#### 結果

您已經透過 vMotion 工作流程編輯移轉虛擬機器的工作流程呈現。

#### 後續步驟

[新增提交的動作詳細資料表單並儲存動作。](#)

#### 新增提交的動作詳細資料表單並儲存動作

您可以向 [透過 vMotion 移轉虛擬機器] 資源動作新增表單，以定義取用者在申請執行佈建後作業之後顯示的內容。

#### 程序

- 1 按一下**新增表單**圖示 (+)，位於**表單**下拉式功能表旁邊。
- 2 在**名稱**文字方塊中輸入**提交的動作**。
- 3 將**說明**欄位留空。
- 4 從**螢幕類型**功能表選取**提交的動作詳細資料**。

- 5 按一下**提交**。
- 6 按一下**表單**頁面下拉式功能表旁邊的**編輯**圖示 (✎)。
- 7 在**標題**文字方塊中輸入**詳細資料**。
- 8 按一下**提交**。
- 9 將**文字**元素從 [表單] 窗格拖放到**表單**頁面。
- 10 輸入  
**You submitted a request to migrate your machine with vMotion. Wait until the process completes successfully.**
- 11 按一下文字方塊的外部，以儲存變更。
- 12 按一下**提交**。
- 13 按一下**新增**。

#### 結果

您已建立資源動作來透過 vMotion 移轉虛擬機器，且您會看到此動作已列於 [資源動作] 頁面中。

#### 後續步驟

為[搭配 vMotion 移轉虛擬機器發佈動作](#)。

#### 為搭配 vMotion 移轉虛擬機器發佈動作

若使用搭配 vMotion 移轉虛擬機器資源動作做為佈建後作業，您必須將它發佈。

#### 程序

- 1 選取**設計 > XaaS > 資源動作**。
- 2 選取搭配 vMotion 移轉虛擬機器動作的資料列，然後按一下**發佈**按鈕。

#### 結果

您已建立 vRealize Orchestrator 工作流程，並將其發佈為資源動作。您可以導覽至**管理 > 目錄管理 > 動作**，便會在動作清單中看到 [透過 vMotion 移轉虛擬機器] 資源動作。您可以為該資源動作指派圖示。請參閱[將圖示指派給 XaaS 資源動作](#)。

此外，您還編輯了工作流程的呈現，並定義動作的外觀與風格。

#### 後續步驟

業務群組管理員和承租人管理員可以將 [透過 vMotion 移轉虛擬機器] 資源動作包含在權利中。如需有關如何為虛擬平台建立並發佈 IaaS 藍圖的詳細資訊，請參閱[設計機器藍圖](#)。

#### 建立並發佈建立快照的 XaaS 動作

您可透過使用 XaaS 建立並發佈資源動作，以建立使用 IaaS 佈建之 vSphere 虛擬機器的快照。

在此案例中，您建立資源動作以建立使用 IaaS 佈建之 vSphere 虛擬機器的快照。此外，您可透過使用表單設計工具來編輯工作流程呈現，以及變更取用者申請動作時查看動作的方式。

## 必要條件

以 **XaaS** 架構設計人員身分登入 vRealize Automation。

## 程序

### 1 建立動作以建立 vSphere 虛擬機器的快照

您可以建立自訂資源動作，以允許取用者在其使用 IaaS 佈建機器後建立 vSphere 虛擬機器的快照。

### 2 為建立快照發佈動作

若要使用建立快照的資源動作做為佈建後作業，您必須將它發佈。

## 建立動作以建立 vSphere 虛擬機器的快照

您可以建立自訂資源動作，以允許取用者在其使用 IaaS 佈建機器後建立 vSphere 虛擬機器的快照。

## 程序

- 1 選取**設計 > XaaS > 資源動作**。
- 2 按一下**新增 (+)**。
- 3 導覽至 vRealize Orchestrator 工作流程中的 **Orchestrator > 程式庫 > vCenter > 虛擬機器管理 > 快照**，然後選取**建立快照**工作流程。
- 4 按下一步。
- 5 從**資源類型**下拉式功能表中，選取 **IaaS VC VirtualMachine**。
- 6 從**輸入參數**下拉式功能表中，選取**虛擬機器**。
- 7 按下一步。
- 8 保持**詳細資料**索引標籤上顯示的資源動作名稱和說明不變。
- 9 按下一步。
- 10 保持現有表單不變。
- 11 按一下**新增**。

## 結果

您已建立用於建立虛擬機器快照的資源動作，可以在 [資源動作] 頁面上看到列出該動作。

## 後續步驟

[為建立快照發佈動作](#)。

## 為建立快照發佈動作

若要使用建立快照的資源動作做為佈建後作業，您必須將它發佈。

## 程序

- 1 選取**設計 > XaaS > 資源動作**。
- 2 選取建立快照動作的資料列，然後按一下**發佈**按鈕。

## 結果

您已建立 vRealize Orchestrator 工作流程，並將其發佈為資源動作。您可以導覽至**管理 > 目錄管理 > 動作**，便會在動作清單中看到 [建立快照] 資源動作。您可以為該資源動作指派圖示。請參閱[將圖示指派給 XaaS 資源動作](#)。

## 後續步驟

業務群組管理員和承租人管理員可以將 [建立快照] 資源動作包含在權利中。如需有關如何為虛擬平台建立並發佈 IaaS 藍圖的詳細資訊，請參閱[設計機器藍圖](#)。

## 建立並發佈啟動 Amazon 虛擬機器的 XaaS 動作

您可透過使用 XaaS 建立並發佈動作，以延伸取用者可在第三方已佈建資源上執行的作業。

在此案例中，您建立並發佈資源動作，以快速啟動 Amazon 虛擬機器。

## 必要條件

- 在預設 vRealize Orchestrator 伺服器上安裝適用於 Amazon Web Services 的 vRealize Orchestrator 外掛程式。
- 針對 Amazon 執行個體的資源對應建立或匯入 vRealize Orchestrator 工作流程。

## 程序

### 1 建立 Amazon 執行個體的資源對應

您可以建立資源對應，用於將使用 IaaS 佈建的 Amazon 執行個體與 Amazon Web Services 外掛程式公開的 vRealize Orchestrator 類型 AWS:EC2Instance 相關聯。

### 2 建立資源動作以啟動 Amazon 虛擬機器

您可以建立資源動作，以便取用者能夠啟動佈建的 Amazon 虛擬機器。

### 3 為啟動 Amazon 執行個體發佈動作

若要在 Amazon 虛擬機器上使用新建立的啟動執行個體資源動作當做佈建後作業，您必須將它發佈。

## 建立 Amazon 執行個體的資源對應

您可以建立資源對應，用於將使用 IaaS 佈建的 Amazon 執行個體與 Amazon Web Services 外掛程式公開的 vRealize Orchestrator 類型 AWS:EC2Instance 相關聯。

## 必要條件

- 以 **XaaS 架構設計人員** 身分登入 vRealize Automation。
- 建立或匯入 vRealize Orchestrator 資源對應工作流程或指令碼動作。

## 程序

- 1 選取**設計 > XaaS > 資源對應**。
- 2 按一下**新增 (+)**。
- 3 在**名稱**文字方塊中輸入 **EC2 Instance**。

- 4 在**目錄資源類型**文字方塊中輸入 **Cloud Machine**。
- 5 在 **Orchestrator 類型**文字方塊中輸入 **AWS:EC2Instance**。
- 6 選取**永遠可用**。
- 7 選取要使用的資源對應類型。
- 8 從 vRealize Orchestrator 程式庫中，選取您的自訂資源對應指令碼動作或工作流程。
- 9 按一下**新增**。

## 結果

您可以使用 Amazon 資源對應，為使用 IaaS 佈建的 Amazon 機器建立資源動作。

## 後續步驟

[建立資源動作以啟動 Amazon 虛擬機器](#)。

### 建立資源動作以啟動 Amazon 虛擬機器

您可以建立資源動作，以便取用者能夠啟動佈建的 Amazon 虛擬機器。

## 必要條件

以 **XaaS 架構設計人員**身分登入 vRealize Automation。

## 程序

- 1 選取**設計 > XaaS > 資源動作**。
- 2 按一下**新增 (+)**。
- 3 選取 **Orchestrator > 程式庫 > Amazon Web Services > 彈性雲端 > 執行個體**，然後選取工作流程資料夾中的**啟動執行個體**。
- 4 按**下一步**。
- 5 從**資源類型**下拉式功能表中選取 **EC2 Instance**。  
這是您先前建立的資源對應的名稱。
- 6 從**輸入參數**下拉式功能表中選取 **instance**。  
這是資源動作工作流程的輸入參數，用於比對資源對應。
- 7 按**下一步**。
- 8 保持現有名稱和說明不變。  
資源動作的預設名稱為 [Start Instances]。
- 9 按**下一步**。
- 10 保持**表單索引標籤**上的現有欄位不變。
- 11 按一下**新增**。

## 結果

您已建立用於啟動 Amazon 虛擬機器的資源動作，可以在 [資源動作] 頁面上看到該動作。

## 後續步驟

為啟動 Amazon 執行個體發佈動作。

### 為啟動 Amazon 執行個體發佈動作

若要在 Amazon 虛擬機器上使用新建立的啟動執行個體資源動作當做佈建後作業，您必須將它發佈。

## 必要條件

以 **XaaS** 架構設計人員身分登入 vRealize Automation。

## 程序

- 1 選取**設計 > XaaS > 資源動作**。
- 2 選取啟動執行個體資源動作的資料列，然後按一下**發佈**。

## 結果

啟動執行個體資源動作的狀態變更為 [已發佈]。

## 後續步驟

將啟動執行個體動作新增至包含 Amazon 目錄項目的權利。請參閱 [將服務、目錄項目和動作授權給使用者](#)。

## 疑難排解 XaaS 藍圖中不正確的重音符號及特殊字元

當您為使用非 ASCII 字串的語言建立 XaaS 藍圖時，重音符號及特殊字元會顯示為無法使用的字串。

## 原因

可能啟用了未依預設設定的 vRealize Orchestrator 組態內容。

## 解決方案

- 1 在 Orchestrator 伺服器系統上，導覽至 `/etc/vco/app-server/`。
- 2 在文字編輯器中開啟 `vmo.properties` 組態檔。
- 3 請確認以下內容是否已停用。

```
com.vmware.o11n.webview.htmlescaping.disabled
```

- 4 儲存 `vmo.properties` 檔案。
- 5 重新啟動 vRealize Orchestrator 伺服器。

## 發佈藍圖

藍圖儲存為草稿狀態，所以在將藍圖設定為目錄項目，或在設計畫布中將藍圖做為藍圖元件使用之前，必須先手動發佈。

在發佈藍圖之後，您可以授權藍圖，以便在服務目錄中供佈建申請使用。

藍圖只需要發佈一次。對已發佈藍圖進行的任何變更都會自動反映在目錄和巢狀藍圖元件中。

## 發佈藍圖

您可以發佈藍圖供機器佈建使用，並且選擇性地供其他藍圖重複使用。若要針對申請機器佈建使用藍圖，發佈藍圖後您必須對其進行授權。在其他藍圖中做為元件使用的藍圖無需授權。

### 必要條件

- 以**基礎結構架構設計人員**身分登入 vRealize Automation。
- 建立藍圖。請參閱《[建立 vRealize Automation 藍圖的檢查清單](#)》。

### 程序

- 1 按一下**設計索引**標籤。
- 2 按一下**藍圖**。
- 3 指向要發佈的藍圖，然後按一下**發佈**。
- 4 按一下**確定**。

### 結果

藍圖以目錄項目來發佈，但您還是必須先授權才能讓服務目錄中的使用者使用。

### 後續步驟

將藍圖新增至目錄服務，並且授權使用者針對藍圖中定義的機器佈建來申請目錄項目。

## 使用開發人員驅動的藍圖

除了使用者介面驅動的建立 vRealize Automation 藍圖的方式，您也可以程式設計方式使用藍圖，其方法是將 vRealize CloudClient 等工具與獨立提供的藍圖或來源藍圖搭配使用，並透過使用 vRealize Suite 應用程式以及工作流程和第三方工具與其他開發人員共同運作。

如需這些方法的相關資訊，請參閱下列主題：

- [匯出和匯入藍圖和內容](#)
- [下載和設定提供的獨立藍圖](#)
- [在多個開發人員的環境中建立藍圖和其他 IaaS 內容](#)

## 匯出和匯入藍圖和內容

您可透過使用 vRealize Automation REST API 或 vRealize CloudClient，以程式設計方式將藍圖和內容從一個 vRealize Automation 環境匯出到另一個環境。

例如，您可以在開發環境中建立藍圖並進行測試，然後將藍圖匯入生產環境。或者，您也可以將社群論壇上的內容定義匯入作用中的 vRealize Automation 承租人執行個體。

您可以程式設計方式匯入和匯出以下任何 vRealize Automation 內容項目：

- 應用程式藍圖及其所有元件
- IaaS 機器藍圖
- 軟體元件
- XaaS 藍圖
- 元件設定檔
- 內容群組

內容群組資訊為承租人所專屬，而且只有在目標 vRealize Automation 執行個體中已存在內容群組時，才會與藍圖一起匯入。

當您將某個 vRealize Automation 執行個體承租人中的藍圖匯出至另一個承租人時，目標承租人執行個體中必須已存在內容群組，否則為該藍圖定義的內容群組資訊對於匯入後的藍圖而言會無法辨識。例如，如果您匯入的藍圖包含名為 **mica1** 的內容群組，那麼匯入該藍圖的 vRealize Automation 執行個體中必須已存在 **mica1** 內容群組，否則匯入後的藍圖中將不會存在 **mica1** 內容群組。為避免將某個 vRealize Automation 執行個體中的藍圖匯出至另一個時發生遺失內容群組資訊的情形，請先使用 vRealize CloudClient 建立含有內容群組的匯出套件 ZIP 檔案並將該套件 ZIP 檔案匯入目標承租人，然後才匯入藍圖。如需有關使用 vRealize CloudClient 來列出、封裝、匯出、匯入內容群組和其他 vRealize Automation 項目的詳細資訊，請參閱 VMware 開發人員中心，網址為 <https://developercenter.vmware.com/tool/cloudclient>。

表 3-63. 選擇您的匯入及匯出工具

工具	更多資訊
vRealize CloudClient	請參閱 VMwarecode.vmware.com 網站上的 vRealize CloudClient 頁面，網址為 <a href="https://developercenter.vmware.com/tool/cloudclient">https://developercenter.vmware.com/tool/cloudclient</a> 。
vRealize AutomationREST API	請參閱適用於 vRealize Automation 的 VMware API Explorer 中的 API 說明文件，網址為 <a href="https://code.vmware.com/apis/vrealize-automation">https://code.vmware.com/apis/vrealize-automation</a> 。

**備註** 以程式設計方式在 vRealize Automation 部署之間匯出及匯入藍圖時 (例如，從測試到生產環境，或從某個組織到其他組織)，辨識套件中是否包括複製範本資料至關重要。匯入藍圖套件時，會根據套件中的資訊填入預設設定。例如，如果您先匯出再匯入使用複製樣式工作流程建立的藍圖，且衍生複製資料的來源範本不存在於匯入藍圖所在之 vRealize Automation 部署內的端點中，則某些匯入的藍圖設定將不適用於該部署。

### 案例：匯入 Dukes Bank for vSphere 範例應用程式並針對您的環境進行設定

做為評估或學習 vRealize Automation 的 IT 專業人員，您希望將健全的範例應用程式匯入 vRealize Automation 執行個體，以便您可以快速瞭解可用功能，並判斷如何建置可滿足您組織需求的 vRealize Automation 藍圖。

**必要條件**

- 準備 CentOS 6.x Linux 參考機器，將其轉換為範本，然後建立自訂規格。請參閱 [案例：準備匯入 Dukes Bank for vSphere 範例應用程式藍圖](#)。
- 建立外部網路設定檔以提供閘道和 IP 位址範圍。請參閱 [使用第三方 IPAM 提供者建立外部網路設定檔](#)。
- 將您的外部網路設定檔對應到您的 vSphere 保留區。請參閱 [為 Hyper-V、KVM、SCVMM、vSphere 或 XenServer 建立保留區](#)。範例應用程式在沒有外部網路設定檔的情況下無法成功佈建。
- 確認您同時具有[基礎結構架構設計人員](#)和[軟體架構設計人員](#)權限。需要同時具有這兩個角色，才能匯入 Dukes Bank 範例應用程式並且與 Dukes Bank 藍圖與軟體元件互動。

**程序****1 案例：匯入 Dukes Bank for vSphere 範例應用程式**

從 vRealize Automation 應用裝置下載 Dukes Bank for vSphere 應用程式。您可以將範例應用程式匯入 vRealize Automation 承租人，以檢視包括多個機器元件 (具有網路和軟體元件) 之多階層 vRealize Automation 藍圖的工作範例。

**2 案例：針對您的環境設定 Dukes Bank vSphere 範例元件**

使用基礎結構架構設計人員權限，您可以將每一個 Dukes Bank 機器元件設定為使用您為環境所建立的自訂規格、範本以及機器前置詞。

**結果**

您已針對您的環境設定 Dukes Bank for vSphere 範例應用程式，以做為開發您自己藍圖的起點、做為評估 vRealize Automation 的工具，或者做為協助您瞭解 vRealize Automation 功能和元件的學習資源。

**案例：匯入 Dukes Bank for vSphere 範例應用程式**

從 vRealize Automation 應用裝置下載 Dukes Bank for vSphere 應用程式。您可以將範例應用程式匯入 vRealize Automation 承租人，以檢視包括多個機器元件 (具有網路和軟體元件) 之多階層 vRealize Automation 藍圖的工作範例。

**程序**

- 1 使用 SSH 以根使用者身分登入 vRealize Automation 應用裝置。
- 2 將 Dukes Bank for vSphere 範例應用程式從 vRealize Automation 應用裝置下載到 /tmp。

```
wget --no-check-certificate https://vRealize_VA_Hostname_fqdn:5480/blueprints/DukesBankAppForvSphere.zip
```

請勿解壓縮套件。

- 3 將 vRealize CloudClient 從 <http://developercenter.vmware.com/tool/cloudclient> 下載到 /tmp。
- 4 解壓縮 cloudclient-4x-dist.zip 套件。

- 5 在 `/bin` 目錄下執行 vRealize CloudClient。

```
$> ./bin/cloudclient.sh
```

- 6 若出現提示，請接受授權合約。
- 7 使用 vRealize CloudClient，以具有**軟體架構設計人員**和**基礎結構架構設計人員**權限的使用者身分登入 vRealize Automation 應用裝置。

```
CloudClient> vra login userpass --server https://vRealize_VA_Hostname_fqdn --user  
<user@domain.com> --tenant <TenantName>
```

- 8 在出現提示時，輸入您的登入密碼。
- 9 驗證 `DukesBankAppForvSphere.zip` 內容是否可供使用。

```
vra content import --path /<Path>/DukesBankAppForvSphere.zip --dry-run true --resolution OVERWRITE
```

請注意，OVERWRITE 項目具有特定大小寫，需要為大寫。

透過將解決方案設定為覆寫而非 *skip*，表示您同意 vRealize Automation 更正衝突 (如果可能)。

- 10 匯入 Dukes Bank 範例應用程式。

```
vra content import --path /<Path>/DukesBankAppForvSphere.zip --dry-run false --resolution  
OVERWRITE
```

請注意，OVERWRITE 項目具有特定大小寫，需要為大寫。

## 結果

當您以具有軟體架構設計人員和基礎結構架構設計人員權限的使用者身分登入 vRealize Automation 主控台時，可在**設計 > 藍圖**索引標籤和**設計 > 軟體元件**索引標籤上看到 Dukes Bank 藍圖和軟體元件。

## 案例：針對您的環境設定 Dukes Bank vSphere 範例元件

使用基礎結構架構設計人員權限，您可以將每一個 Dukes Bank 機器元件設定為使用您為環境所建立的自訂規格、範本以及機器前置詞。

此案例將機器元件設定為從您在 vSphere Web Client 中所建立的範本複製機器。如果您要根據快照建立虛擬機器的高空間效率複本，則範例應用程式同樣也支援連結複製。連結複製使用差異磁碟鏈來追蹤與父系機器的差異，佈建時間短、儲存成本低，是效能優先順序較低時的理想之選。

## 程序

- 1 以**基礎結構架構設計人員**身分登入 vRealize Automation 主控台。

您可以將 Dukes Bank 範例應用程式設定為在您的環境中只能搭配**基礎結構架構設計人員**角色運作，但是如果您想檢視或編輯範例軟體元件，則還需要**軟體架構設計人員**角色。

- 2 選取**設計 > 藍圖**。
- 3 選取 **DukesBankApplication** 藍圖，然後按一下**編輯**圖示。

#### 4 編輯 appserver-node，以便 vRealize Automation 可在您的環境中佈建此機器元件。

您可以將藍圖設定為佈建此機器元件的多個執行個體，以便您可以確認負載平衡器節點功能。

- a 在設計畫布上按一下 **appserver-node** 元件。

組態詳細資料隨即顯示在底部面板中。

- b 從**機器前置詞**下拉式功能表中選取機器前置詞。

- c 透過選取下限 2 個和上限 10 個執行個體，將藍圖設定為佈建此節點的最少兩個、最多十個執行個體。

使用者可在申請表單上佈建最少兩個、最多十個 Appserver 節點。如果使用者有權執行縮小和擴充動作，便可縮放其部署以滿足不斷變化的需求。

- d 按一下**建置資訊**索引標籤。

- e 從**佈建工作流程**下拉式功能表中選取 **Cloneworkflow**。

- f 從**複製來源**對話方塊選取 **dukes\_bank\_template**。

- g 在**自訂規格**文字方塊中輸入 **Customspecs\_sample**。

此欄位區分大小寫。

- h 按一下**機器資源**索引標籤。

- i 確認記憶體設定為至少 2048 MB。

#### 5 編輯 loadbalancer-node，以便 vRealize Automation 可在您的環境中佈建此機器元件。

- a 在設計畫布上按一下 **loadbalancer-node** 元件。

- b 從**機器前置詞**下拉式功能表中選取機器前置詞。

- c 按一下**建置資訊**索引標籤。

- d 從**佈建工作流程**下拉式功能表中選取 **Cloneworkflow**。

- e 從**複製來源**對話方塊選取 **dukes\_bank\_template**。

- f 在**自訂規格**文字方塊中輸入 **Customspecs\_sample**。

此欄位區分大小寫。

- g 按一下**機器資源**索引標籤。

- h 確認記憶體設定為至少 2048 MB。

#### 6 針對 **database-node** 機器元件重複。

#### 7 按一下**儲存並完成**。

將儲存您的變更，您將返回到**藍圖**索引標籤。

#### 8 選取 **DukesBankApplication** 藍圖，然後按一下**發佈**。

#### 結果

您已針對您的環境設定 Dukes Bank 範例應用程式藍圖，並已發佈已完成的藍圖。

## 後續步驟

只有在您設定目錄服務、將藍圖新增至服務並授權使用者申請您的藍圖後，系統才會向使用者顯示已發佈的藍圖。請參閱[設定服務目錄的檢查清單](#)。

將 Dukes Bank 藍圖設定為在目錄中顯示之後，您可申請佈建範例應用程式。請參閱[案例：測試 Dukes Bank 範例應用程式](#)。

## 案例：測試 Dukes Bank 範例應用程式

您申請 Dukes Bank 目錄項目，並登入範例應用程式以確認您的工作及檢視 vRealize Automation 藍圖功能。

### 必要條件

- 匯入 Dukes Bank 範例應用程式，並設定藍圖元件以在您的環境中使用。請參閱[案例：匯入 Dukes Bank for vSphere 範例應用程式並針對您的環境進行設定](#)。
- 設定服務目錄並使您的已發佈 Dukes Bank 藍圖可供使用者申請。請參閱[設定服務目錄的檢查清單](#)。
- 確認您佈建的虛擬機器可以連線 YUM 存放庫。

### 程序

- 1 以獲權使用 Dukes Bank 目錄項目的使用者身分登入 vRealize Automation 主控台。
- 2 按一下[目錄](#)索引標籤。
- 3 找出 Dukes Bank 範例應用程式目錄項目，然後按一下[申請](#)。
- 4 填寫每個元件具有紅色星號的必填申請資訊。
  - a 導覽至 JBossAppServer 元件，填寫必填申請資訊。
  - b 在 **app\_content\_server\_ip** 文字方塊中，輸入 vRealize Automation 應用裝置的完整網域名稱。
  - c 導覽至 Dukes\_Bank\_App 軟體元件，填寫必填申請資訊。
  - d 在 **app\_content\_server\_ip** 文字方塊中，輸入 vRealize Automation 應用裝置的完整網域名稱。

- 5 按一下[提交](#)。

根據您的網路和 vCenter Server 執行個體，完全佈建 Dukes Bank 範例應用程式大約需要 15-20 分鐘。您可以在[部署](#)索引標籤下監控狀態。佈建應用程式後，您可以在[部署](#)索引標籤上檢視目錄項目詳細資料。

- 6 應用程式佈建後，找出負載平衡器伺服器的 IP 位址，以便您可以存取 Dukes Bank 範例應用程式。
  - a 按一下[部署](#)。
  - b 找出 Dukes Bank 範例應用程式部署，然後按一下部署名稱。
  - c 在[元件](#)索引標籤上，選取 Apache 負載平衡器伺服器。

d 選取網路索引標籤。

e 記下 IP 位址。

## 7 登入 Dukes Bank 範例應用程式。

a 導覽至您的負載平衡器伺服器，網址為 `http://IP_Apache_Load_Balancer:8081/bank/main.faces`。

如果您想要直接存取應用程式伺服器，可以導覽至 `http://IP_AppServer:8080/bank/main.faces`。

b 在**使用者名稱**文字方塊中輸入 **200**。

c 在**密碼**文字方塊中輸入 **foobar**。

## 結果

您可將工作中的 Dukes Bank 範例應用程式做為開發您自己的藍圖的起點、做為評估 vRealize Automation 的工具，或者做為協助您瞭解 vRealize Automation 功能和元件的學習資源。

## 下載和設定提供的獨立藍圖

您可以從 vRealize Automation 應用裝置下載提供的獨立藍圖及其相關聯的軟體元件。

《[下載和設定 vRealize Automation 獨立藍圖](#)》文件將引導您完成從 vRealize Automation 應用裝置下載獨立 vRealize Automation 藍圖，然後匯入、設定 vRealize Automation 中的藍圖以及與多個 vRealize Orchestrator 工作流程結合使用該藍圖的程序。

## 在多個開發人員的環境中建立藍圖和其他 IaaS 內容

多個開發人員可以將 vRealize Orchestrator 工作流程與 vRealize Suite 和第三方開發人員工具搭配使用，以同時在相同或不同 vRealize Automation 藍圖的不同 vRealize Automation 藍圖構件上運作。

您可以使用 vRealize Suite Lifecycle Manager 等工具，針對 vRealize Automation 和其他 vRealize Suite 工具與 OVA，以及第三方工具 (例如 GitLab/GitHub、Houdini) 和 [VMware Solutions Exchange](#) 的其他應用程式構件促進多個開發人員的環境。

若要進一步瞭解在多個開發人員的環境中建立 vRealize Automation 藍圖及其他 IaaS 內容，例如內容、事件代理訂閱、軟體元件和 vRealize Orchestrator 工作流程，請參閱下列資源：

- [視訊 - Lifecycle Manager 的新增功能](#)
- [部落格文章 - 具有基礎結構藍圖的 vRealize Automation - 設定多個開發人員的環境](#)
- [文件 - 下載和設定提供的獨立藍圖](#)
- [部落格文章 - Lifecycle Manager 與 GitLab 整合](#)
- [部落格文章 - LifeCycle Manager 概觀](#)

## 組合複合藍圖

您可以重複使用已發佈的藍圖和藍圖元件，以全新方式合併它們來建立 IT 服務套件，將精密的功能交付給使用者。

如果元件藍圖具有自訂表單，則自訂申請表單不會套用到新藍圖。您必須為新藍圖建立新表單。如需有關自訂申請表單的詳細資訊，請參閱[自訂藍圖申請表單](#)。

圖 3-5. 組合複合藍圖的工作流程

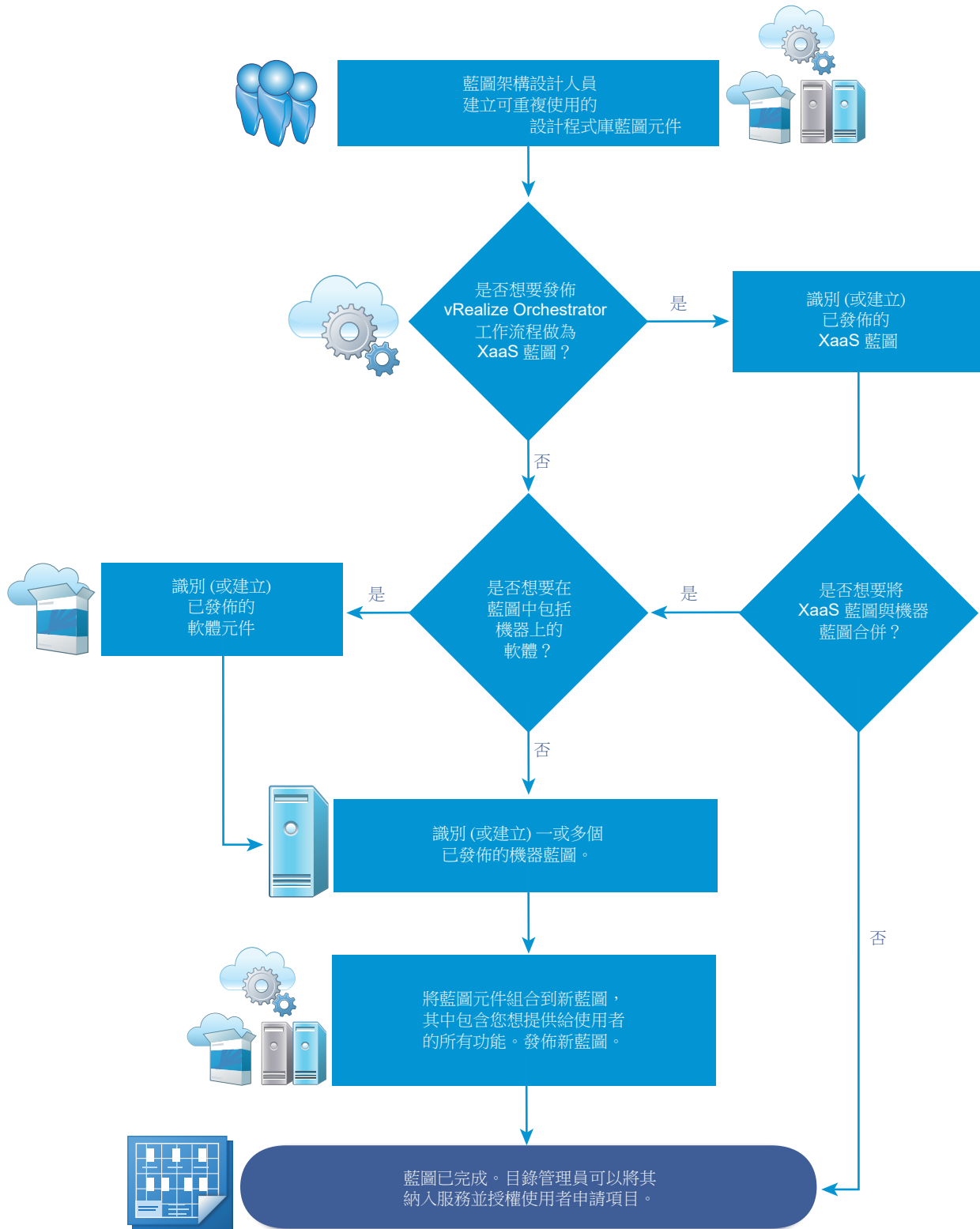

#### ■ 瞭解巢狀藍圖行為

您可以透過將藍圖做為元件嵌套於其他藍圖中來重複使用這些藍圖。嵌套藍圖以在機器佈建中進行重複使用和模組化控制，但使用巢狀藍圖時有特定的規則和考量事項。

#### ■ 組合藍圖時使用機器元件和軟體元件

透過在組合藍圖時將軟體元件置於受支援機器元件的上方，可傳遞這些元件。

#### ■ 在藍圖元件之間建立內容繫結

在數個部署案例中，元件需要另一個元件的內容值來自訂本身。您可以將 XaaS、機器、軟體的內容以及自訂內容繫結至藍圖中的其他內容。

#### ■ 建立相依性和控制佈建順序

如果需要其中一個藍圖元件上的資訊才能完成另一個元件的佈建，您可以在設計畫布上繪製明確相依性以交錯安排佈建，以便不會提前佈建相依元件。明確相依性可控制部署的建置順序，並在縮小或擴充作業期間觸發相依更新。需要在藍圖中排序軟體元件。

## 瞭解巢狀藍圖行為

您可以透過將藍圖做為元件嵌套於其他藍圖中來重複使用這些藍圖。嵌套藍圖以在機器佈建中進行重複使用和模組化控制，但使用巢狀藍圖時有特定的規則和考量事項。

包含一或多個巢狀藍圖的藍圖稱為外部藍圖。如果在建立或編輯其他藍圖期間將某個藍圖元件新增到設計畫布，該藍圖元件稱為巢狀藍圖，在其中新增該藍圖的容器藍圖則稱為外部藍圖。

使用巢狀藍圖會提出並不總是很明顯的考量事項。若要充分利用機器佈建功能，瞭解規則和考量事項非常重要。

### 巢狀藍圖的一般規則和考量事項

- 最小化藍圖複雜性的最佳做法是，將藍圖限制為三個層級深，並將頂層藍圖做為三個層級的其中一個。
- 如果某使用者對於外部藍圖具有權限，則該使用者對於其巢狀藍圖具有權限。
- 您可將核准原則套用於藍圖。核准後，會佈建藍圖目錄項目和其所有元件，包括巢狀藍圖。您還可將不同的核准原則套用於不同的元件。必須在佈建申請的藍圖前核准所有核准原則。
- 編輯已發佈藍圖時，不會變更已透過使用該藍圖佈建的部署。佈建時，產生的部署會讀取藍圖中的目前值，包括其巢狀藍圖中的目前值。可傳遞至已佈建部署的唯一變更是對軟體元件的編輯，例如對更新或解除安裝指令碼的編輯。
- 在外部藍圖中定義的設定會覆寫巢狀藍圖中所進行的設定，但以下情況除外：
  - 您可變更巢狀藍圖的名稱，但無法變更巢狀藍圖內機器元件或任何其他元件的名稱。
  - 您無法新增或刪除巢狀藍圖中機器元件的自訂內容。但是，您可編輯這些自訂內容。您無法新增、編輯或刪除巢狀藍圖中機器元件的內容群組。
- 您或其他架構設計人員對巢狀藍圖設定所做的變更會出現在外部藍圖中，除非您已在外部藍圖中覆寫這些設定。
- 將外部藍圖上的租用時間上限限制為元件藍圖的最低租用值上限。

由於在巢狀藍圖和外部藍圖上指定的租用時間可以設為任何值，因此，外部藍圖上的租用時間上限必須限制為巢狀藍圖的最低租用值上限。這可讓應用程式架構設計人員設計具有固定和可變租用值的複合藍圖，但是受基礎結構架構設計人員確定的限制約束。如果在巢狀藍圖上定義的租用值上限小於在外部藍圖上定義的租用值上限，則佈建申請將失敗。

- 在外部藍圖中工作時，您可覆寫為巢狀藍圖中的機器元件設定的 [機器資源] 設定。
- 在外部藍圖中工作時，您可將軟體元件拖放到巢狀藍圖內的機器元件中。
- 如果開啟的藍圖中的某機器元件在巢狀藍圖中已移除或其識別碼已變更，並且該機器元件已關聯至目前藍圖中的元件，則相關聯的元件也會一併移除並出現下列或類似訊息：

目前藍圖中的元件參考的巢狀藍圖中的機器元件已移除或其機器元件識別碼已變更。目前藍圖中與遺失或已變更的機器元件識別碼相關聯的所有元件都已移除。按一下 [取消]，可保留巢狀藍圖中遺失或已變更的機器元件識別碼與目前藍圖中元件之間的關聯歷程記錄，並在巢狀藍圖中更正問題。開啟巢狀藍圖，以原始識別碼重新新增遺失的機器元件，或將機器元件識別碼重新變更為其原始識別碼。按一下 [儲存]，可移除巢狀藍圖中遺失或已變更的機器元件識別碼與目前藍圖中元件之間的所有關聯歷程記錄。

- 當您發佈藍圖時，會將軟體元件資料視為快照。如果您稍後對軟體元件的內容進行變更，則軟體元件所在的藍圖僅會辨識新內容。對發佈藍圖時軟體元件中已存在的內容的更新不會在藍圖中進行更新。藍圖只會繼承在發佈藍圖後新增的內容。但是，您可以對該軟體元件所在藍圖中的軟體元件執行個體進行變更，以變更該特定藍圖。

## 巢狀藍圖的網路和安全性規則和考量事項

- 外部藍圖中的網路和安全性元件可與巢狀藍圖中定義的機器相關聯。
- 巢狀藍圖中不支援 NSX 網路、安全性和負載平衡器元件及其設定。
- 當外部藍圖中套用了應用程式隔離時，此隔離會覆寫巢狀藍圖中指定的應用程式隔離設定。
- 外部藍圖中定義的傳輸區域設定會覆寫巢狀藍圖中指定的傳輸區域設定。
- 在外部藍圖中工作時，您可設定內部或巢狀藍圖中設定的與網路元件設定和機器元件設定相關的負載平衡器設定。
- 對於包含隨選 NAT 網路元件的巢狀藍圖，隨選 NAT 網路元件中指定的 IP 範圍在外部藍圖中不可編輯。
- 外部藍圖不得包含具有隨選網路設定或隨選負載平衡器設定的內部藍圖。不支援使用包含 NSX 隨選網路元件或 NSX 負載平衡器元件的內部藍圖。
- 對於包含 NSX 網路或安全性元件的巢狀藍圖，無法變更巢狀藍圖中指定的網路設定檔或安全性原則資訊。但是，您可針對要新增到外部藍圖的其他 vSphere 機器元件重複使用這些設定。
- 若要確保巢狀藍圖中的 NSX 網路和安全性元件在複合藍圖中是唯一命名的，vRealize Automation 會將巢狀藍圖識別碼附加到尚不是唯一的網路和安全性元件名稱前面。例如，如果將包含識別碼名稱 **xbp\_1** 的藍圖新增到外部藍圖且兩個藍圖均包含名為 **OD\_Security\_Group\_1** 的隨選安全群組元件，則巢狀藍圖中的元件會在藍圖設計畫布中重新命名為 **xbp\_1\_OD\_Security\_Group\_1**。外部藍圖中的網路和安全性元件名稱未附加前置詞。

- 視元件所在的藍圖不同，元件設定可能會變更。例如，如果內部和外部藍圖層級皆包含安全群組、安全性標籤或隨選網路，則外部藍圖中的設定會覆寫內部藍圖中的設定。除了在內部藍圖層級運作的現有網路外，僅外部藍圖層級支援網路和安全性元件。若要避免問題發生，僅將所有安全群組、安全性標籤和隨選網路新增到外部藍圖。

## 巢狀藍圖的軟體元件考量事項

對於可縮放藍圖，最佳做法是建立不會重複使用其他藍圖的單一層藍圖。通常，縮放作業期間的更新程序由隱含相依性 (例如將軟體內容繫結至機器內容時建立的相依性) 觸發。但是，巢狀藍圖中的隱含相依性並不會始終觸發更新程序。如果您需要在可縮放藍圖中使用巢狀藍圖，可手動繪製巢狀藍圖中元件之間的相依性，以建立會始終觸發更新的明確相依性。

## 組合藍圖時使用機器元件和軟體元件

透過在組合藍圖時將軟體元件置於受支援機器元件的上方，可傳遞這些元件。

若要支援軟體元件，您選取的機器藍圖必須包含以範本、快照或含客體代理程式和軟體啟動程序代理程式之 **Amazon Machine Image** 為基礎的機器元件，且必須使用支援的佈建方法。

由於軟體代理程式不支援網際網路通訊協定第 6 版 (IPv6)，請使用 IPv4 設定。

**備註** 必須已在藍圖中排序軟體元件的相依性。未排序軟體元件可能會導致藍圖佈建失敗。如果軟體元件沒有實際順序相依性，可透過在軟體元件之間新增偽造相依性來滿足藍圖排序需求。

如果要設計可縮放藍圖，最佳做法是建立不會重複使用其他藍圖的單一層藍圖。通常，縮放作業期間使用的更新程序由隱含相依性 (例如內容繫結) 觸發。但是，巢狀藍圖中的隱含相依性並不會始終觸發更新程序。

IaaS 架構設計人員、應用程式架構設計人員和軟體架構設計人員均可組合藍圖，但只有 IaaS 架構設計人員可設定機器元件。如果您不是 IaaS 架構設計人員，則無法設定您自己的機器元件，但可重複使用您的 IaaS 架構設計人員建立和發佈的機器藍圖。

若要將軟體元件成功新增至設計畫布，您還必須具有目標目錄的業務群組成員、業務群組管理員或承租人管理員角色存取權。

如果您需要在可縮放藍圖中使用巢狀藍圖，可手動繪製巢狀藍圖中元件之間的相依性，以建立會始終觸發更新的明確相依性。

**備註** 當您發佈藍圖時，會將軟體元件資料視為快照。如果您稍後對軟體元件的內容進行變更，則軟體元件所在的藍圖僅會辨識新內容。對發佈藍圖時軟體元件中已存在的內容的更新不會在藍圖中進行更新。藍圖只會繼承在發佈藍圖後新增的內容。但是，您可以對該軟體元件所在藍圖中的軟體元件執行個體進行變更，以變更該特定藍圖。

表 3-64. 支援 軟體的佈建方法

機器類型	佈建方法
vSphere	複製
vSphere	連結複製

表 3-64. 支援 軟體的佈建方法 (續)

機器類型	佈建方法
vCloud Director	複製
vCloud Air	複製
Amazon Web Services	Amazon Machine Image

## 在藍圖元件之間建立內容繫結

在數個部署案例中，元件需要另一個元件的內容值來自訂本身。您可以將 XaaS、機器、軟體的內容以及自訂內容繫結至藍圖中的其他內容。

例如，您的軟體架構設計人員可能會修改 WAR 元件的生命週期指令碼中的內容定義。WAR 元件可能需要 Apache Tomcat 伺服器元件的安裝位置，因此您的軟體架構設計人員會設定 WAR 元件，以將 `server_home` 內容值設為 Apache Tomcat 伺服器的 `install_path` 內容值。當架構設計人員組合藍圖時，您必須將 `server_home` 內容繫結至 Apache Tomcat 伺服器的 `install_path` 內容，以便成功佈建軟體元件。

您可以在藍圖中設定元件時設定內容繫結。在 [藍圖] 頁面上，將元件拖曳至畫布上，然後按一下內容索引標籤。若要將內容繫結至藍圖中的其他內容，請選取繫結核取方塊。您可以在值文字方塊中輸入 `ComponentName~PropertyName`，或可以使用向下箭頭產生可用繫結選項清單。請使用波狀符號 ~ 作為元件與內容之間的分隔符號。例如，若要繫結至 MySQL 軟體元件上的內容 `dp_port`，您可以輸入 `mysql-db_port`。若要繫結至佈建期間設定的內容，例如機器的 IP 位址或軟體元件的主機名稱，可以輸入 `_resource~ComponentName~PropertyName`。例如，若要繫結至機器的保留區名稱，您可以輸入 `_resource~vSphere_Machine_1~MachineReservationName`。

圖 3-6. 將軟體內容繫結至機器的 IP 位址

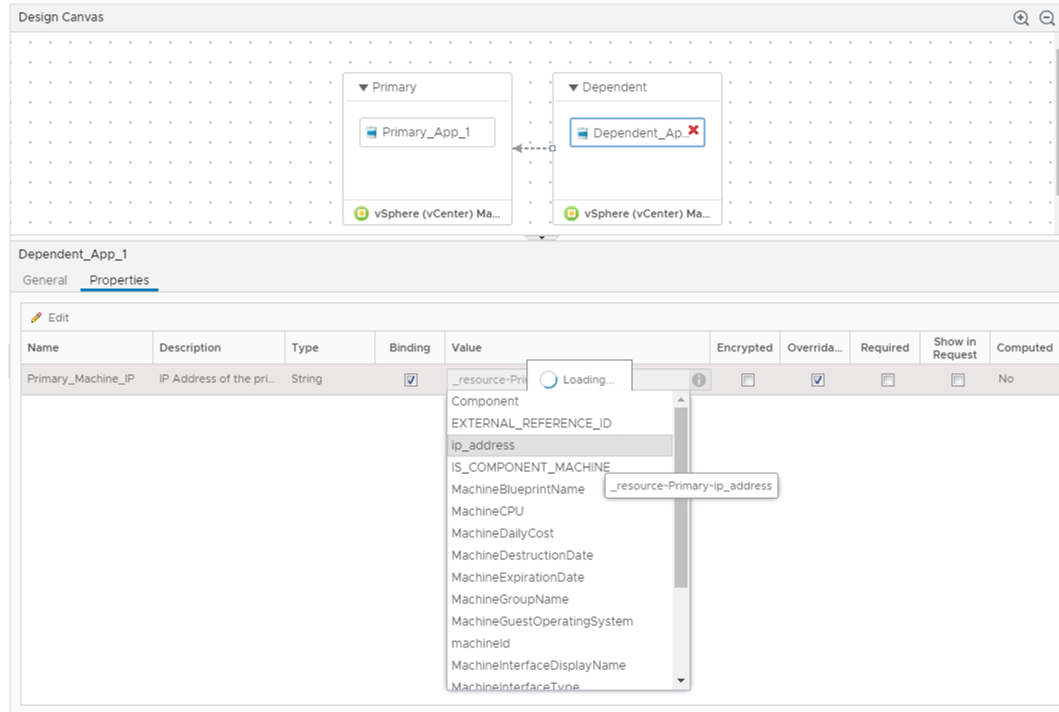

## 建立相依性和控制佈建順序

如果需要其中一個藍圖元件上的資訊才能完成另一個元件的佈建，您可以在設計畫布上繪製明確相依性以交錯安排佈建，以便不會提前佈建相依元件。明確相依性可控制部署的建置順序，並在縮小或擴充作業期間觸發相依更新。需要在藍圖中排序軟體元件。

當您設計有多個機器和應用程式的藍圖時，可能需要由一部機器提供內容，以在另一部機器上完成應用程式安裝。例如，如果您要建置 **Web** 伺服器，可能需要資料庫伺服器的主機名稱，然後才能安裝應用程式並個體化資料庫資料表。如果對應明確相依性，您的資料庫伺服器會在 **Web** 伺服器完成佈建時開始佈建。

**備註** 必須已在藍圖中排序軟體元件的相依性。未排序軟體元件可能會導致藍圖佈建失敗。如果軟體元件沒有實際順序相依性，可透過在軟體元件之間新增偽造相依性來滿足藍圖排序需求。

若要在設計畫布上對應相依性，請從相依元件到要相依的元件之間畫一條線。當您完成時，要第二個建置的元件便會有箭頭指向要第一個建置的元件。例如，在「對應相依性來控制建置順序」圖中，在建置主要機器之前，不會佈建相依機器。或者，您也可以設定兩個機器同時佈建，但在軟體元件之間繪製相依性。

圖 3-7. 對應相依性來控制建置順序

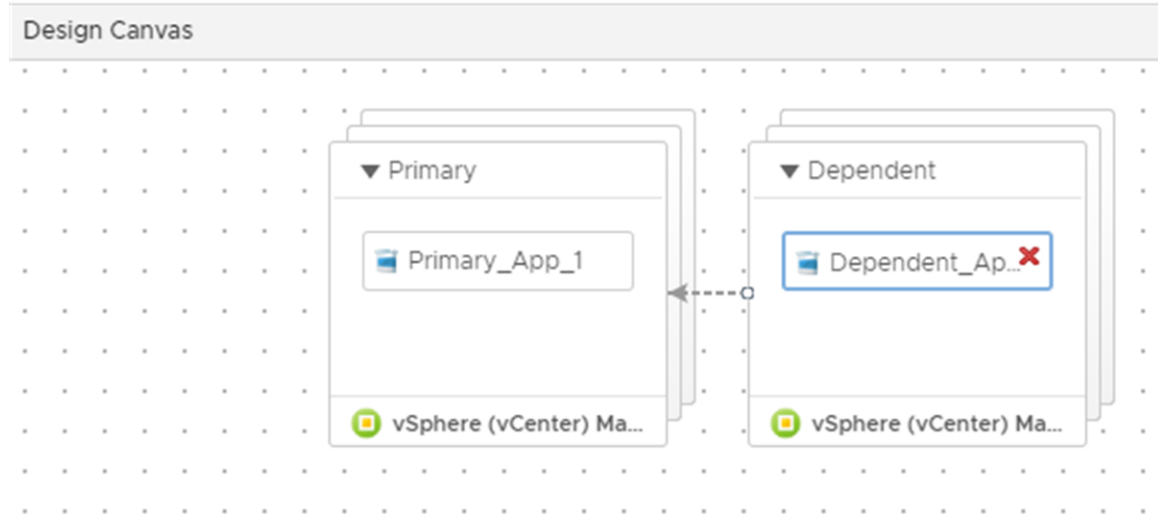

如果要設計可縮放藍圖，最佳做法是建立不會重複使用其他藍圖的單一層藍圖。通常，縮放作業期間的更新程序由隱含相依性 (例如將軟體內容繫結至機器內容時建立的相依性) 觸發。但是，巢狀藍圖中的隱含相依性並不會始終觸發更新程序。如果您需要在可縮放藍圖中使用巢狀藍圖，可手動繪製巢狀藍圖中元件之間的相依性，以建立會始終觸發更新的明確相依性。

## 自訂藍圖申請表單

您建立和發佈的每個藍圖會在使用者申請目錄中的藍圖時顯示表單。您可以使用預設表單，也可以在建立或編輯藍圖時自訂藍圖申請表單。如果預設表單上所提供或所需的資訊不是您想要向使用者顯示的內容，您可以自訂表單。

## 自訂申請表單

可以從藍圖資料格或藍圖畫布存取自訂申請表單設計工具。

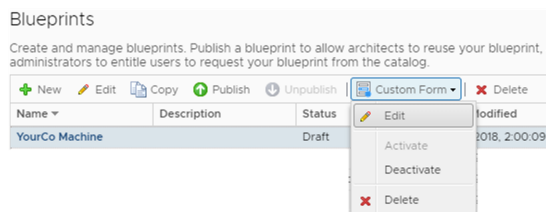

## 自訂申請表單設計工具

您可以使用表單設計工具來建立自訂表單。

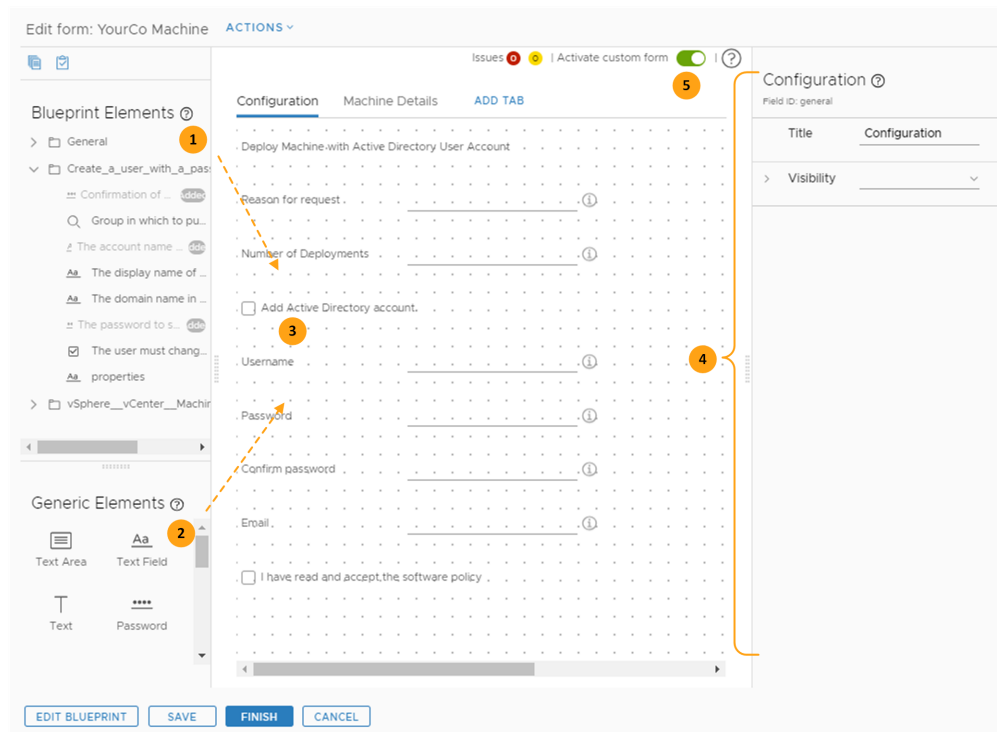

建立自訂表單：

- 1 將元素 (1 和 2) 拖曳至設計畫布 (3)。
- 2 使用 [內容] 窗格設定每個元素 (4)。
- 3 啟動表單 (5)。

除非將內容設定為禁止覆寫，否則藍圖元素清單中將包含自訂內容。如果內容上的 [可覆寫] 選項設為 [否]，則此欄位不能進行自訂。

## 驗證和限制

自訂表單設計工具可透過新增欄位限制或使用外部驗證來源來支援資料驗證。如需建立表單時套用的限制選項，請參閱[自訂表單設計工具欄位內容](#)。

- 如需限制範例，請參閱[使用 Active Directory 選項建立自訂申請表單](#)。
- 如需外部驗證，請參閱[在自訂表單設計工具中使用外部驗證](#)。

在表單中新增驗證和相依性時，請求使用者必須提供或者系統必須驗證欄位，否則相依欄位可能不會顯示在表單中。

例如，如果第一個索引標籤上的欄位為後續欄位所相依，則相依欄位可能不會顯示在後續索引標籤上，直到在上述索引標籤上提供相依值為止。

## 自訂申請表單動作

您可以使用動作功能表項目填入表單，並與其他系統共用表單。

表 3-65. 自訂申請表單動作功能表項目

動作功能表項目	說明
產生表單	<p>將與每個藍圖元件相關聯的所有欄位新增至表單設計工具。每個元件隨即新增至索引標籤。如果在建立或修改表單後使用此功能表項目，則產生的表單會覆寫目前表單。</p> <p>如果您使用此功能表項目，可以在目錄中隱藏或移除不想提供給使用者的欄位。如果您未產生表單，仍可新增和設定希望使用者看到的文字方塊。</p>
匯入表單	將自訂表單匯入至 JSON 或 YAML 檔案。
匯出表單	<p>以 JSON 檔案形式匯出目前的自訂表單。</p> <p>當您想要使用符合用於其他藍圖中元件的部分檔案時，匯出此檔案。</p>
以 YAML 格式匯出表單	<p>以 YAML 格式匯出目前的自訂表單。</p> <p>當您想要將自訂表單從一個 vRealize Automation 執行個體移到另一個執行個體時，請以 YAML 格式匯出檔案。例如，從您的測試環境移到生產環境。如果您偏好以 YAML 格式編輯表單，可以匯出表單、進行編輯，然後再將其重新匯入至藍圖中。</p>
匯入 CSS	<p>匯入可增強目錄申請表單的 CSS 檔案。</p> <p>此檔案可能類似於以下範例。此範例將變更字型大小，並使文字加粗。參考欄位為 [使用 Active Directory 使用者帳戶部署機器] 文字欄位，該欄位顯示在位於上方 [自訂申請表單設計工具] 區段的映像中。</p> <pre>#&lt;field-ID&gt; .grid-item {   font-size: 16px;   font-weight: bold;   width: 600px; }</pre> <p>在此範例中，&lt;field-ID&gt; 是畫布中欄位的識別碼。若要找到該值，請選取畫布中的欄位。該值位於右窗格中的名稱下方。在上述映像中，值為 <b>text_d947bc97</b>。</p> <p>匯入檔案。將其另存為 &lt;filename&gt;.css。</p>
匯出 CSS	匯出已匯入的 CSS。

表 3-65. 自訂申請表單動作功能表項目 (續)

動作功能表項目	說明
移除 CSS	捨棄自訂 CSS。 已捨棄的 CSS 無法復原。
下載格式架構	下載 JSON 檔案，其中包含自訂表單中所使用的控制項和狀態的結構及說明。 您可以使用此架構建立表單或修改現有表單。您可以匯入已修改的 JSON 檔案做為自訂表單。

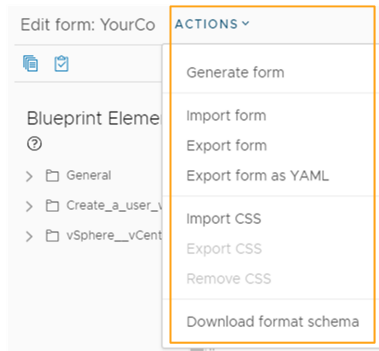
## 使用 Active Directory 選項建立自訂申請表單

如果預設表單提供給申請使用者的資訊過多或過少，您可以建立自訂表單。您可以新增更多欄位至表單、隱藏表單上的欄位，也可以預先填入欄位並顯示或隱藏欄位。

此使用案例以包含 vSphere 虛擬機器類型的藍圖，以及在虛擬機器上設定 Active Directory 管理員帳戶的 XaaS 藍圖為基礎。XaaS 藍圖以 [在群組中建立有密碼的使用者] 工作流程為基礎。

此使用案例的目標是：

- 為使用者提供設定管理員密碼的選項。
- 預先設定機器詳細資料，以便 CPU 和記憶體值均以 GB 為基礎。

如何從此使用案例獲益？使用案例包括下列表單自訂的範例：

- 將特定欄位新增至空白表單。
- 設定顯示/隱藏核取方塊。
- 隱藏欄位，直到申請使用者選取核取方塊為止。
- 將驗證新增至欄位。
- 即使藍圖欄位以 MB 為單位進行計算，仍會以 GB 為單位顯示記憶體欄位。
- 使用規則運算式。

### 必要條件

- 以應用程式架構設計人員、軟體架構設計人員或基礎結構架構設計人員身分登入 vRealize Automation。
- 建立包含 vSphere 藍圖和 XaaS 藍圖的 [YourCo 機器和使用者] 藍圖，以在群組中建立有密碼的 Active Directory 使用者帳戶。如需範例，請參閱[針對建立使用者建立 XaaS 藍圖](#)。

### 程序

- 1 選取**設計 > 藍圖**。
- 2 反白顯示包含 [YourCo 電腦和使用者] 藍圖的資料列，然後按一下**自訂表單 > 編輯**。

- 3 重新命名 [一般] 索引標籤。
  - a 按一下此索引標籤。
  - b 在右側 [內容] 窗格的標題內容中，輸入組態。
- 4 在 [新增組態] 索引標籤上，使用所提供的值新增並設定下列欄位。

使用提供的 [外觀]、[值] 和 [限制] 值。

解決建立表單時發生的所有錯誤。

螢幕擷取畫面中的欄位	藍圖元素來源	外觀	值	限制
使用 Active Directory 使用者帳戶部署機器	一般元素 > 文字	標籤和類型 <ul style="list-style-type: none"> <li>■ 顯示類型 = 文字</li> </ul> 可見度 <ul style="list-style-type: none"> <li>■ 值來源 = 常數</li> <li>■ 可見 = 是</li> </ul>	預設值 <ul style="list-style-type: none"> <li>■ 預設值 = 使用 Active Directory 使用者帳戶部署機器</li> <li>■ 值來源 = 常數</li> </ul>	
申請原因	藍圖元素 > vSphere_vCenter_Machine > 說明	標籤和類型 <ul style="list-style-type: none"> <li>■ 標籤 = 申請原因</li> <li>■ 顯示類型 = 文字欄位</li> </ul> 可見度 <ul style="list-style-type: none"> <li>■ 值來源 = 常數</li> <li>■ 可見 = 是</li> </ul> 唯讀 <ul style="list-style-type: none"> <li>■ 值來源 = 常數</li> <li>■ 唯讀 = 否</li> </ul> 自訂說明 <ul style="list-style-type: none"> <li>■ 路標說明 = 提供申請的原因。</li> </ul>		必要 <ul style="list-style-type: none"> <li>■ 值來源 = 常數</li> <li>■ 必要 = 是</li> </ul>

螢幕擷取畫面中的欄位	藍圖元素來源	外觀	值	限制
部署數目	藍圖元素 > 一般 > 部署數目	標籤和類型 <ul style="list-style-type: none"> <li>■ 標籤 = 部署數目</li> <li>■ 顯示類型 = 整數</li> </ul> 可見度 <ul style="list-style-type: none"> <li>■ 值來源 = 常數</li> <li>■ 可見 = 是</li> </ul> 唯讀 <ul style="list-style-type: none"> <li>■ 值來源 = 常數</li> <li>■ 唯讀 = 否</li> </ul> 自訂說明 <ul style="list-style-type: none"> <li>■ 路標說明 = 選取要部署之藍圖的執行個體數目。</li> </ul>	預設值 <ul style="list-style-type: none"> <li>■ 值來源 = 常數</li> <li>■ 預設值 = 1</li> </ul>	必要 <ul style="list-style-type: none"> <li>■ 值來源 = 常數</li> <li>■ 必要 = 是</li> </ul> 最小值 <ul style="list-style-type: none"> <li>■ 值來源 = 常數</li> <li>■ 最小值 = 1</li> </ul>
[新增 Active Directory 帳戶] 核取方塊	一般元素 > 核取方塊	標籤和類型 <ul style="list-style-type: none"> <li>■ 標籤 = 新增 Active Directory 帳戶。</li> <li>■ 顯示類型 = 核取方塊</li> </ul> 可見度 <ul style="list-style-type: none"> <li>■ 值來源 = 常數</li> <li>■ 可見 = 是</li> </ul>		
使用者名稱	藍圖元素 > 在群組中建立有密碼的使用者 > 使用者的帳戶名稱	標籤和類型 <ul style="list-style-type: none"> <li>■ 標籤 = 使用者名稱</li> <li>■ 顯示類型 = 文字欄位</li> </ul> 可見度 <p><b>備註</b> 此可見度內容 (在後續欄位中以相同方式設定) 會隱藏欄位，除非 [新增 Active Directory 帳戶] 核取方塊已選取。</p> <ul style="list-style-type: none"> <li>■ 值來源 = 條件值</li> <li>■ 運算式 = 設定值 = 是</li> <li>如果 [新增 Active Directory 帳戶] 等於 [是]</li> </ul> 自訂說明 <ul style="list-style-type: none"> <li>■ 路標說明 = 提供管理員使用者名稱。</li> </ul>	預設值 <ul style="list-style-type: none"> <li>■ 值來源 = 常數</li> <li>■ 預設值 = 管理員</li> </ul>	必要 <ul style="list-style-type: none"> <li>■ 值來源 = 常數</li> <li>■ 必要 = 是</li> </ul> 規則運算式 <p><b>備註</b> 規則運算式必須遵循 JavaScript 語法。</p> <ul style="list-style-type: none"> <li>■ 值來源 = 常數</li> <li>■ 規則運算式 = "[a-z]*\$"</li> <li>■ 驗證錯誤訊息 = 使用者名稱不得包含任何特殊字元或數字。</li> </ul>

螢幕擷取畫面中的欄位	藍圖元素來源	外觀	值	限制
密碼	藍圖元素 > 在群組中建立有密碼的使用者 > 設定用於新建立的帳戶的密碼	標籤和類型 <ul style="list-style-type: none"> <li>■ 標籤 = 密碼</li> <li>■ 顯示類型 = 密碼</li> </ul> 可見度 <ul style="list-style-type: none"> <li>■ 值來源 = 條件值</li> <li>■ 運算式 =</li> </ul> 設定值 = 是 如果 [新增 Active Directory 帳戶] 等於 [是] 自訂說明 <ul style="list-style-type: none"> <li>■ 路標說明 = 提供您的管理員帳戶的密碼。</li> </ul>		必要 <ul style="list-style-type: none"> <li>■ 值來源 = 常數</li> <li>■ 必要 = 是</li> </ul> 規則運算式 <ul style="list-style-type: none"> <li>■ 值來源 = 常數</li> <li>■ 規則運算式 = <code>"^(? = .*[A-Z])(? = .*[O-9])(? = .*[a-z]).{8,}\$"</code></li> <li>■ 訊息 = 您的管理員密碼必須至少為八個字元，並且可包含英數字元和特殊字元。</li> </ul>
確認密碼	藍圖元素 > 在群組中建立有密碼的使用者 > 確認密碼	標籤和類型 <ul style="list-style-type: none"> <li>■ 標籤 = 確認密碼</li> </ul> 顯示類型 = 密碼 可見度 <ul style="list-style-type: none"> <li>■ 值來源 = 條件值</li> <li>■ 運算式 =</li> </ul> 將值設定為 [是] 如果 [新增 Active Directory 帳戶] 等於 [是] 自訂說明 <ul style="list-style-type: none"> <li>■ 路標說明 = 重新輸入管理員帳戶的密碼。</li> </ul>		必要 <ul style="list-style-type: none"> <li>■ 值來源 = 常數</li> <li>■ 必要 = 是</li> </ul> 相符欄位 <ul style="list-style-type: none"> <li>■ 相符欄位 = 密碼</li> </ul>

螢幕擷取畫面中的欄位	藍圖元素來源	外觀	值	限制
電子郵件	一般元素 > 文字欄位	標籤和類型 <ul style="list-style-type: none"> <li>■ 標籤 = 電子郵件</li> <li>■ 顯示類型 = 文字欄位</li> </ul> 可見度 <ul style="list-style-type: none"> <li>■ 值來源 = 條件值</li> <li>■ 運算式 =</li> </ul> 設定值 = 是 如果 [新增 Active Directory 帳戶] 等於 [是] 自訂說明 <ul style="list-style-type: none"> <li>■ 路標說明 = 提供管理員電子郵件。</li> </ul>	預設值 <ul style="list-style-type: none"> <li>■ 值來源 = 計算值</li> <li>■ 運算子 = 串連</li> <li>■ 新增值 = 欄位。選取使用者名稱</li> <li>■ 新增值 = 常數。輸入 @yourco.com</li> </ul>	規則運算式 <ul style="list-style-type: none"> <li>■ 值來源 = 常數</li> <li>■ 規則運算式 = "[A-Za-z0-9._%+-]+@[A-Za-z0-9.-]+\.[A-Za-z]{2,}\$"</li> <li>■ 驗證錯誤訊息 = 提供有效的電子郵件。</li> </ul>
[我已閱讀並接受軟體原則] 核取方塊。	一般元素 > 核取方塊	標籤和類型 <ul style="list-style-type: none"> <li>■ 元素標籤 = 我已閱讀並接受軟體原則</li> <li>■ 顯示類型 = 核取方塊</li> </ul> 可見度 <ul style="list-style-type: none"> <li>■ 值來源 = 條件值</li> <li>■ 運算式 =</li> </ul> 設定值 = 是 如果 [新增 Active Directory 帳戶] 等於 [是]		

5 按一下**新增索引標籤**，然後在右側的**標題**內容中輸入**機器詳細資料**。

6 在 [機器詳細資料] 索引標籤中設定下列欄位。

使用提供的 [外觀]、[值] 和 [限制] 值。

螢幕擷取畫面中的欄位	藍圖元素來源	外觀	值	限制
儲存區 (GB)	藍圖元素 > vSphere_vCenter_Machine > 儲存區 (GB)	標籤和類型 <ul style="list-style-type: none"> <li>■ 標籤 = 儲存區 (GB)</li> <li>■ 顯示類型 = 整數</li> </ul> 可見度 <ul style="list-style-type: none"> <li>■ 值來源 = 常數</li> <li>■ 可見度 = 是</li> </ul> 唯讀 <ul style="list-style-type: none"> <li>■ 值來源 = 常數</li> <li>■ 唯讀 = 否</li> </ul>	預設值 <ul style="list-style-type: none"> <li>■ 值來源 = 常數</li> <li>■ 預設值 = 4</li> </ul>	最小值 <ul style="list-style-type: none"> <li>■ 值來源 = 常數</li> <li>■ 最小值 = 2</li> </ul>
CPU 數目	藍圖元素 > vSphere_vCenter_Machine > CPU	標籤和類型 <ul style="list-style-type: none"> <li>■ 標籤 = CPU 數目</li> <li>■ 顯示類型 = 整數</li> </ul> 可見度 <ul style="list-style-type: none"> <li>■ 值來源 = 常數</li> <li>■ 可見度 = 是</li> </ul>	預設值 <ul style="list-style-type: none"> <li>■ 值來源 = 常數</li> <li>■ 預設值 = 1</li> </ul>	最小值 <ul style="list-style-type: none"> <li>■ 值來源 = 常數</li> <li>■ 最小值 = 1</li> </ul>
記憶體 (GB)	一般元素 > 整數	標籤和類型 <ul style="list-style-type: none"> <li>■ 標籤 = 記憶體 (GB)</li> <li>■ 顯示類型 = 整數</li> </ul> 可見度 <ul style="list-style-type: none"> <li>■ 值來源 = 常數</li> <li>■ 可見度 = 是</li> </ul>	預設值 <ul style="list-style-type: none"> <li>■ 值來源 = 常數</li> <li>■ 預設值 = 1</li> </ul>	最小值 <ul style="list-style-type: none"> <li>■ 值來源 = 常數</li> <li>■ 最小值 = 1</li> </ul>
記憶體 (MB)	藍圖元素 > vSphere_vCenter_Machine > 記憶體 (MB)	標籤和類型 <ul style="list-style-type: none"> <li>■ 標籤 = 記憶體 (MB)</li> <li>■ 顯示類型 = 整數</li> </ul> 可見度 <ul style="list-style-type: none"> <li>■ 值來源 = 常數</li> <li>■ 可見度 = 否</li> </ul>	預設值 <ul style="list-style-type: none"> <li>■ 值來源 = 計算值</li> <li>■ 運算子 = 乘</li> <li>■ 新增值 = 欄位。選取記憶體 (GB)</li> <li>■ 新增值 = 常數。輸入 1024</li> </ul>	

- 解決所有錯誤。您可以儲存表單，但必須解決表單中的所有錯誤才能進行啟動。
- 若要儲存表單並關閉表單設計工具，請按一下**完成**。
- 選取藍圖，然後按一下**發佈**。
- 若要將自訂表單設為可供使用者在申請服務目錄中的項目時使用，請在 [藍圖] 頁面工具列上，選取**自訂表單 > 啟動**。

#### 後續步驟

- 將藍圖設為在服務目錄中可用。請參閱[管理服務目錄](#)。
- 在目錄中，確認申請表單類似於以下範例。

- Storage (GB): 4
- Number of CPUs: 1
- Memory (GB): 1

The bottom screenshot shows the 'Configuration' tab with the following fields:

- Reason for request \*
- Number of Deployments: 1
- ☒ Add Active Directory account.
- Username \*: admin
- Password \*
- Confirm password \*
- Email: admin@yourco.com

Both screenshots include 'SUBMIT' and 'CANCEL' buttons at the bottom.

## 自訂表單設計工具欄位內容

欄位內容決定了所選欄位的外觀和提供給使用者的預設值。同時決定了您要套用至欄位的規則，以確保使用者在 vRealize Automation 中的目錄申請表單中提供有效項目。

您可以分別設定每個欄位。選取欄位，然後編輯欄位內容。

## 欄位外觀

使用外觀內容可決定欄位是否在表單上顯示，以及您要向目錄使用者提供哪些標籤與自訂說明。

某些藍圖可能包括包含固定值的欄位。如果將此類型的欄位新增至自訂表單，則僅 [外觀] 選項可用，且該欄位仍為唯讀。

表 3-66. [外觀] 索引標籤選項

選項	說明
標籤和類型	<p>提供一個標籤，然後選取顯示類型。</p> <p>可用的顯示類型取決於欄位。一些欄位支援多個文字類型，一些欄位支援幾個類型，而一些欄位僅支援單一類型。跨越所有類型的可能值：</p> <ul style="list-style-type: none"> <li>■ 下拉式方塊</li> <li>■ 十進位</li> <li>■ 下拉式功能表</li> <li>■ 雙清單</li> <li>■ 映像</li> <li>■ 整數</li> <li>■ 連結</li> <li>■ 多重選取</li> <li>■ 多值挑選器</li> <li>■ 密碼</li> <li>■ 選項按鈕群組</li> <li>■ Text</li> <li>■ 文字區域</li> <li>■ 文字欄位</li> </ul> <p>多重選取和雙清單欄位類型提供相同的功能，當使用者可以選取清單中的多個項目時，雙清單會提供更直觀的選項。</p> <p>[下拉式功能表] 和 [資格] 欄位包含<b>預留位置</b>設定。輸入的值在下拉式功能表中顯示為內部標籤或指示，或在資格中顯示為一般標籤或指示。</p> <p>[值挑選器] 和 [樹狀結構挑選器] 欄位包含<b>參考類型</b>設定。參考類型是 vRealize Orchestrator 資源類型，用來將值或樹狀結構挑選器搜尋限制為支援該類型的 vRealize Orchestrator 伺服器詳細目錄。您可以選取支援參考類型的動作來進一步限制搜尋。如需有關兩個挑選器的詳細資訊，請參閱在<a href="#">自訂表單設計工具中使用值挑選器或樹狀結構挑選器元素</a>。</p>
可見度	<p>在申請表單上顯示或隱藏欄位。</p> <ul style="list-style-type: none"> <li>■ <b>常數</b>。選取 [是] 可在表單上顯示欄位。選取 [否] 可隱藏該欄位。</li> <li>■ <b>條件值</b>。可見度由第一個為 True 的運算式所決定。例如，如果在表單上選取核取方塊，則欄位可見。</li> <li>■ <b>外部來源</b>。可見度由選取的 vRealize Orchestrator 動作的結果所決定。</li> </ul>
唯讀	<p>讓使用者無法變更欄位值。</p> <ul style="list-style-type: none"> <li>■ <b>常數</b>。選取 [是] 可顯示值，但無法進行變更。選取 [否] 可允許變更。</li> <li>■ <b>條件值</b>。狀態由第一個為 True 的運算式所決定。例如，如果儲存區欄位中的值大於 2 GB，則欄位為唯讀。</li> <li>■ <b>外部來源</b>。狀態由選取的 vRealize Orchestrator 動作的結果所決定。</li> </ul>

表 3-66. [外觀] 索引標籤選項 (續)

選項	說明
每頁的資料列	僅適用於資料格元素。 輸入資料列的數目。
自訂說明	將欄位相關資訊提供給使用者。此資訊會顯示在欄位的路標說明中。 您可以使用簡單文字或 HTML，包括 href 連結。例如， <code>&lt;a href="https://docs.vmware.com/tw/vRealize-Automation/index.html"&gt;vRealize Automation documentation&lt;/a&gt;</code> 。

## 欄位值

您可以使用值內容以提供任何預設值。

表 3-67. [值] 索引標籤選項

選項	說明
資料行	<p>僅適用於資料格元素。</p> <p>針對資料表中的每個資料行提供標籤、識別碼和值類型。</p> <p>資料格的預設值必須包含符合已定義資料行的標頭資料。例如，如果一個資料行為 <code>user_name</code> 識別碼，另一個資料行為 <code>user_role</code> 識別碼，則第一個資料列為 <code>user_name,user_role</code>。</p> <p>如需組態範例，請參閱<a href="#">在自訂表單設計工具中使用資料格元素</a>。</p>
預設值	<p>根據值來源，使用預設值填入該欄位。</p> <p>對於大多數內容，您可以從各種值來源選項中進行選取。並非所有來源選項都適用於任何欄位類型或內容。可能的值來源取決於該欄位。</p> <ul style="list-style-type: none"> <li>■ <b>常數。</b>輸入的字串。該值不會變更。根據內容，值可能為字串、整數、規則運算式或有限清單中的選取項目，例如 [是] 或 [否]。</li> </ul> <p>例如，您可以提供 1 做為預設值整數、針對唯讀內容選取 [否]，或提供規則運算式以驗證欄位項目。</p> <ul style="list-style-type: none"> <li>■ <b>條件值。</b>該值取決於一或多個條件。會按列出的順序處理條件。如果多個條件為 <code>True</code>，最後一個為 <code>True</code> 的條件將決定該內容的欄位行為。例如，您可以建立決定是否根據其他欄位中的值顯示欄位的條件。</li> </ul> <p>例如，如果 [記憶體] 欄位為小於 512 MB，則儲存區欄位的預設值為 1 GB。<code>contains</code> 運算子會確認所選欄位包含提供的值。<code>within</code> 運算子會確認所選欄位包含提供的字串。例如，當運算式為 <b>Field A within development</b> 時，如果 Field A = dev、lop 或 ment，運算式為 <code>true</code>，但如果 Field A = prod 或 test，則評估為 <code>false</code>。</p> <ul style="list-style-type: none"> <li>■ <b>外部來源。</b>該值取決於 vRealize Orchestrator 動作的結果。例如，計算成本取決於指令碼式 vRealize Orchestrator 動作。</li> </ul> <p>如需範例，請參閱<a href="#">在自訂表單設計工具中使用 vRealize Orchestrator 動作</a>。</p> <ul style="list-style-type: none"> <li>■ <b>繫結欄位。</b>該值與所繫結的已選欄位相同。可用欄位僅限於相同的欄位類型。</li> </ul> <p>例如，將 [需要驗證] 核取方塊欄位的預設值繫結到其他核取方塊欄位。選取申請表單中的一個目標欄位核取方塊時，會選取目前欄位上的核取方塊。</p> <ul style="list-style-type: none"> <li>■ <b>計算值。</b>該值取決於提供的欄位值和選取的運算子的結果。文字欄位會使用串連運算子。整數欄位則使用選取的加、減、乘、除運算。</li> </ul> <p>例如，您可以設定整數欄位，以使用乘法運算將 MB 轉換為 GB。記憶體的預設值 (MB) 是由記憶體 (GB) 乘以 1024 得出。</p>

表 3-67. [值] 索引標籤選項 (續)

選項	說明
值選項	填寫 [下拉式功能表]、[多重選取]、[選項按鈕群組] 或 [值選擇器] 欄位。 <ul style="list-style-type: none"> <li>■ <b>常數。</b>清單格式為 Value Label,Value Label,Value Label。例如，2 Small,4 Medium,8 Large。</li> <li>■ <b>外部來源。</b>該值取決於選取的 vRealize Orchestrator 動作的結果。</li> </ul>
步階	針對整數或十進位欄位，定義增量或減量值。 例如，如果預設值為 1 並將步階值設為 3，則允許的值為 4、7、10，以此類推。

## 欄位限制

您可以使用限制內容以確保申請使用者在申請表單中提供有效值。

您也可以使用外部驗證做為確保提供有效值的替代方法。請參閱[在自訂表單設計工具中使用外部驗證](#)。

表 3-68. [限制] 索引標籤選項

選項	說明
必要	申請使用者必須提供此欄位的值。 <ul style="list-style-type: none"> <li>■ <b>常數。</b>選取 [是] 會要求申請使用者提供值。如果此欄位是選擇性的，則選取 [否]。</li> <li>■ <b>條件值。</b>此欄位是否必填由第一個為 True 的運算式所決定。例如，如果其他欄位中的作業系統系列以 Darwin 開頭，則此欄位為必填。</li> <li>■ <b>外部來源。</b>狀態取決於選取的 vRealize Orchestrator 動作的結果。</li> </ul>
規則運算式	提供用於驗證值的規則運算式和驗證失敗時所顯示的訊息。 規則運算式必須遵循 JavaScript 語法。如需概觀，請參閱 <a href="#">建立規則運算式</a> 。如需更詳細的指引，請參閱 <a href="#">語法</a> 。 <ul style="list-style-type: none"> <li>■ <b>常數。</b>提供規則運算式。例如，若為電子郵件地址，規則運算式可能為 <code>^[A-Za-z0-9._%+-]+@[A-Za-z0-9.-]+\.[A-Za-z]{2,}\$</code>，且驗證錯誤訊息為電子郵件地址格式無效。請再試一次。</li> <li>■ <b>條件值。</b>所使用的規則運算式由第一個為 True 的運算式所決定。</li> </ul>
最小值	指定最小的數值。例如，密碼必須具有至少 8 個字元。 提供錯誤訊息。例如，密碼必須具有至少 8 個字元。 <ul style="list-style-type: none"> <li>■ <b>常數。</b>輸入整數。</li> <li>■ <b>條件值。</b>最小值由第一個為 True 的運算式所決定。例如，如果作業系統不是 Linux，則最小 CPU 值為 4。</li> <li>■ <b>外部來源。</b>該值取決於選取的 vRealize Orchestrator 動作的結果。</li> </ul>

表 3-68. [限制] 索引標籤選項 (續)

選項	說明
最大值	<p>最大的數值。例如，欄位會限制為 50 個字元。</p> <p>提供錯誤訊息。例如，此說明不能超過 50 個字元。</p> <ul style="list-style-type: none"> <li>■ <b>常數。</b>輸入整數。</li> <li>■ <b>條件值。</b>最大值由第一個為 True 的運算式所決定。例如，如果部署位置為 AMEA，則最大儲存區值為 2 GB。</li> <li>■ <b>外部來源。</b>該值取決於選取的 vRealize Orchestrator 動作的結果。</li> </ul>
相符欄位	<p>此欄位值必須符合所選欄位值。</p> <p>例如，密碼確認欄位必須符合密碼欄位。</p>

## 在自訂表單設計工具中使用 vRealize Orchestrator 動作

自訂 vRealize Automation 藍圖的申請表單時，您可以將部分欄位的行為設為以 vRealize Orchestrator 動作的結果為基礎。

有數種方法可供您使用 vRealize Orchestrator 動作。您可以執行從第三方來源提取資料的動作，也可以使用指令碼定義大小與成本。此範例會使用指令碼。

當您建立使用動作填入欄位的指令碼時，請勿使用陣列 [任何] 類型。

### 範例：大小與成本欄位範例

在此使用案例中，您想要目錄使用者選取虛擬機器大小，並顯示該機器的每日成本。若要執行此範例，請將 vRealize Orchestrator 與大小和成本建立關聯，並將大小欄位和成本欄位新增至藍圖自訂表單。大小欄位決定了成本欄位中顯示的值。

- 1 在 vRealize Orchestrator 中，設定動作 `getWindows10Cost`，其 `deploymentSize` 指令碼類似於以下範例。

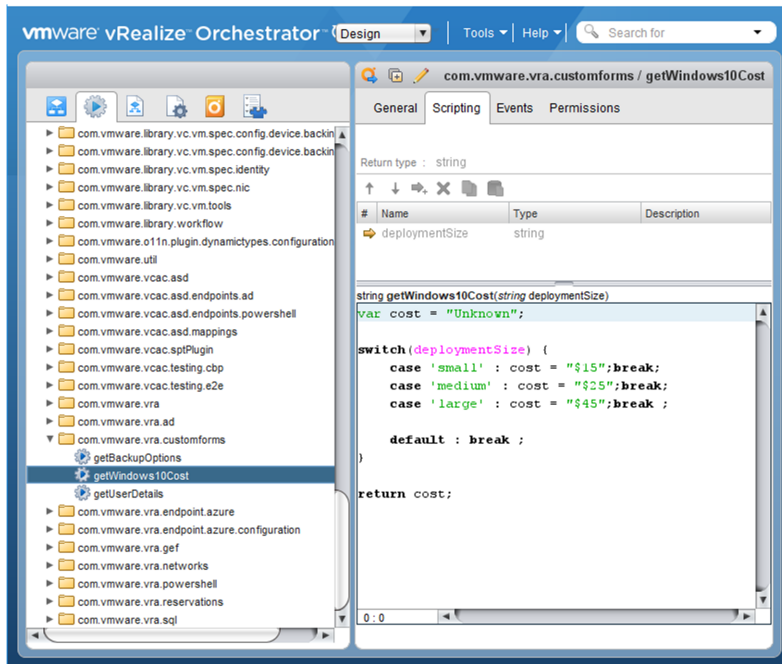

可參考以下指令碼範例。

```
var cost = "Unknown";

switch(deploymentSize) {
    case 'small' : cost = "$15";break;
    case 'medium' : cost = "$25";break;
    case 'large' : cost = "$45";break ;

    default : break ;
}

return cost;
```

- 2 在 vRealize Automation 中，將大小欄位與成本欄位新增至藍圖自訂表單並進行設定。

將大小欄位設定為多重選取，包括 [小型]、[中型] 和 [大型] 值。

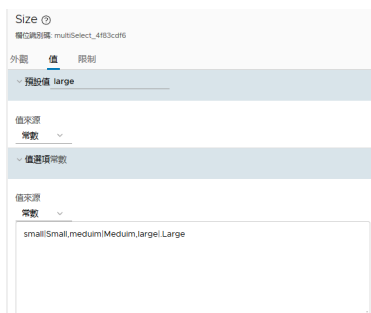

在 vRealize Automation 中，將大小欄位與成本欄位新增至藍圖自訂表單並進行設定。

在 [值] 索引標籤上，設定下列內容值。

- 預設值 = 大型

- 值選項

- 值來源 = 常數
- 值定義 = **small|Small,medium|Medium,large|Large**

3 將成本欄位設定為根據大小欄位中選取的值，顯示 vRealize Orchestrator 動作中定義的成本。

Cost ⓘ  
Field ID: cost

Appearance Values Constraints

▼ Default value External source

Value source External source ▼

Select action com.vmware.vra.customforms/get/Windows10Cost

Action inputs

deploymentSize Field ▼ Size ▼

在 [值] 索引標籤上，設定下列內容值。

- 預設值 = 外部來源
- 選取動作 = <您的 vRealize Orchestrator 動作資料夾>/getWindows10Cost
- 動作輸入
  - deploymentSize。此值已在動作中設定。
  - 欄位
  - 大小

## 在自訂表單設計工具中使用值挑選器或樹狀結構挑選器元素

自訂申請表單時，您可以提供元素，以便使用者從這些元素中選取清單中的搜尋結果，或瀏覽樹狀結構以找到相符的值。

值挑選器和樹狀結構挑選器與自訂表單 [外觀] 索引標籤中定義的參考類型搭配使用。參考類型為 vRealize Orchestrator 資源。例如，AD:UserGroup 或 VC:Datastore。透過定義參考類型，當使用者輸入搜尋字串時，結果或樹狀結構選項會限制為具有相符參數的資源。

對於值挑選器，您可以透過設定外部來源來進一步限制可能的值。對於樹狀結構挑選器，您可以透過設定外部來源以提供預設值。

### 使用值挑選器

值挑選器會在目錄表單中顯示為搜尋選項。使用者輸入字串，然後挑選器根據您設定的方式提供選項。您可以根據下列使用案例使用挑選器。值挑選器最有價值的用途是將其與外部來源值配對。

- 具有常數值來源的值挑選器。如果您希望申請使用者從預先定義的靜態值清單中選取，請使用此方法。與下拉式方塊、下拉式功能表、多重選取和選項按鈕群組元素類似，此方法會根據定義的常數值和標籤提供清單中的搜尋結果。

- 不具有已定義的值來源的值挑選器。如果您希望申請使用者搜尋已設定參考類型之特定物件的 vRealize Orchestrator 詳細目錄，請使用此方法。例如，參考類型為 VC:Datastore，而您希望使用者從擷取的清單中選取資料存放區。
- 具有外部值來源的值挑選器。如果您希望申請使用者從基於 vRealize Orchestrator 動作的結果中搜尋，請使用此方法。對於值挑選器外部來源，動作必須傳回內容陣列而不是字串陣列。例如，有一個動作從整合式資料庫擷取兩個或更多個值，而您希望使用者從擷取的清單中選取值。此動作必須包含篩選器 `var filter = System.getContext().getParameter("__filter");`，且必須傳回內容陣列而不是字串陣列。如果您需要字串陣列，請使用下拉式方塊欄位類型。

## 使用樹狀結構挑選器

樹狀結構挑選器會在目錄表中顯示為搜尋選項。使用者輸入字串，樹狀結構挑選器隨即顯示。樹狀結構可讓使用者選取與參考類型相符的值。例如，如果參考類型為 VC:Datastore，申請使用者可以選取資料存放區物件。如果參考類型為 VC:VirtualMachine，使用者可以選取虛擬機器。

- 不具有已定義的值來源的樹狀結構挑選器。如果您希望申請使用者瀏覽已設定參考類型之特定物件的階層式樹狀結構，請使用此方法。例如，參考類型為 VC:Datastore，而您希望使用者從擷取的樹狀結構中選取資料存放區。
- 具有外部值來源的樹狀結構挑選器。如果您希望在樹狀結構中提供預設選取項目，請使用此方法。申請使用者可以選取預設值，或瀏覽以取得其他值。例如，對於參考類型 VC:Datastore，您想要根據指定網路之動作輸入值的結果，將樹狀結構中的資料存放區預設為特定的資料存放區。

## 在自訂表單設計工具中使用資料格元素

自訂藍圖的申請表單時，可以資料表格式新增資訊。申請使用者可以填入佈建申請中包含的資料列。

您可以新增一個資料表，並根據手動提供的資料或外部來源填寫此表。某些藍圖元素顯示為資料格。例如，虛擬機器磁碟或 NIC。

除了新增欄位至資料格，您還可以新增限制以確保使用者提供可接受的值。

下列範例使用資料格，但您可以使用多值挑選器做為在申請表單中向使用者顯示選項的替代方式。您可以透過變更外觀 > 標籤和類型 > 顯示類型欄位內容來測試差異。

### 範例：提供的 CSV 資料範例

在此範例中，您具有自訂申請表單中所提供值的資料表。提供資料表中的資訊做為常數值來源。來源以第一個資料列標頭所在的 CSV 資料結構為基礎。標頭是以逗點分隔的資料行識別碼。每個額外資料列是顯示在資料表每一列中的資料。

- 1 將資料格一般元素新增至設計畫布。
- 2 選取資料格，然後在 [內容] 窗格中定義值。

## 資料格 ②

欄位識別碼: datagrid\_5c190de5

外觀    **值**    限制

### ▼ 資料行

新增資料行

標籤

Username

識別碼

username

類型

字串 ▼

標籤

Employee

識別碼

employee

類型

整數 ▼

標籤

Manager

識別碼

manager

類型

字串 ▼

### ▼ 預設值常數

值來源

常數 ▼

CSV

```
username,employee,manager
leonardo,95621,Farah
vindhya,15496,Farah
martina,52648,Nikolai
```

標籤	識別碼	類型
使用者名稱	username	字串
員工識別碼	employeeId	整數
管理員	manager	字串

定義 CSV 值。

```
username,employeeId,manager
leonardo,95621,Farah
vindhya,15496,Farah
martina,52648,Nikolai
```

- 3 確認資料格會顯示藍圖申請表單中的預期資料。

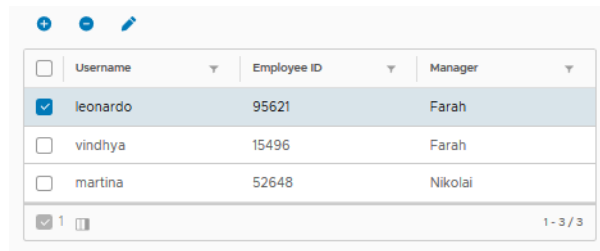

	Username	Employee ID	Manager
<input checked="" type="checkbox"/>	leonardo	95621	Farah
<input type="checkbox"/>	vindhya	15496	Farah
<input type="checkbox"/>	martina	52648	Nikolai

## 範例：外部來源範例

此範例會使用先前的範例，但值基於 vRealize Orchestrator 動作。雖然這是簡單的動作範例，但您可以使用更複雜的動作，從本機資料庫或系統中擷取這項資訊。

用作驗證的動作必須擁有陣列/內容輸入參數。

- 1 在 vRealize Orchestrator 中，設定動作 `getUserDetails`，其陣列類似於以下範例。

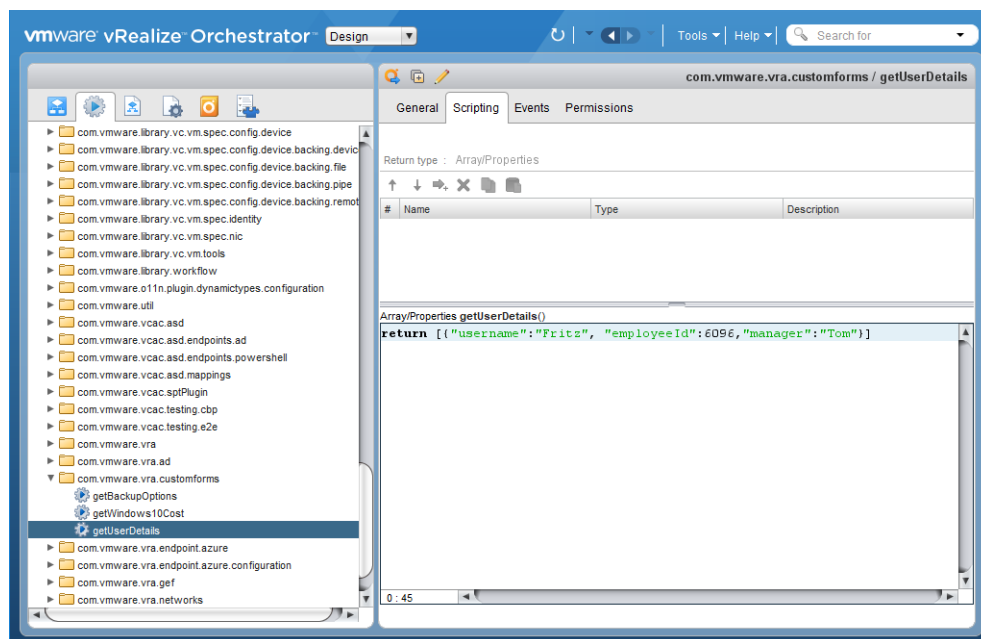

使用下列指令碼範例。

```
return [{ "username": "Fritz", "employeeId": 6096, "manager": "Tom" }]
```

- 2 在 vRealize Automation 中，新增資料格並使用下列值設定資料格資料行。

標籤	識別碼	類型
使用者名稱	username	字串
員工識別碼	employeeId	整數
管理員	manger	字串

- 3 在 [值來源] 清單中，選取**外部來源**。
- 4 在 [選取] 動作中，輸入 `getUserDetails` 並選取您在 vRealize Orchestrator 中建立的動作。
- 5 在申請表單中儲存並確認資料表。

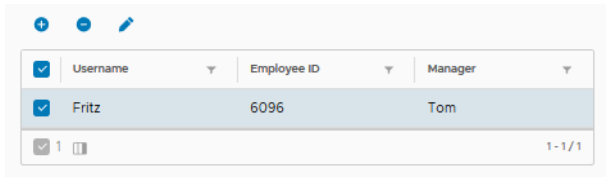

Username	Employee ID	Manager
Fritz	6096	Tom

## 範例：藍圖元素範例

當使用者申請藍圖時，某些藍圖元素可以新增至表單並顯示為資料格。磁碟和 NIC 會顯示為資料格。

在此範例中新增磁碟元素至表單，以便您的使用者在申請目錄項目時可以新增其他磁碟。您可以新增限制，以更好地控制使用者可以申請的內容。例如，您可以將容量限制為 5 GB。

在自訂表單中未顯示藍圖中定義的元素值，例如磁碟。這可阻止使用者修改成功佈建申請所需的組態。

- 1 使用已定義 6 GB 儲存區磁碟的機器建立藍圖。
- 2 將磁碟元素新增至畫布。
- 3 選取資料格，然後在 [內容] 窗格中定義限制。

在此範例中，容量下限設為 2，上限為 5。

Disks ⓘ

Field ID: vSphere\_\_vCenter\_\_Machine\_1-disks

Appearance

Values

Constraints

> Drive letter / Mount path

> Volume ID

> ID

> Label

> custom\_properties

> User Created

> Storage Reservation policy

Capacity

> Required

No

▼

> Regular expression

Regular expression

> Minimum value

2

> Maximum value

5

- 4 在申請表單中儲存並確認資料表限制。
- 5 在申請表單中，按一下資料格上的加號。  
請注意，如果您輸入的值大於 5，就會觸發容量限制。

Is Clone ☐

Drive letter / Mount path

Volume ID

ID

Label

custom\_properties

User Created ☐

Storage Reservation policy

Capacity \*  !

## 在自訂表單設計工具中使用外部驗證

您可以自訂申請表單，透過向欄位新增限制或使用外部驗證來源以確保使用者在申請時提供有效值。

部分欄位內容可設定限制以確保提供有效值，例如下限、上限、規則運算式、相符欄位或非空白。請參閱 [自訂表單設計工具欄位內容](#)。

外部驗證使用 vRealize Orchestrator 動作從外部來源檢查有效值。

如果您驗證資料格值，則用作驗證的動作必須擁有陣列/內容輸入參數。

您可以使用外部驗證的部分範例包括：

- 在外部來源中定義有效值。例如，vRealize Orchestrator。
- 驗證必須影響數個欄位。例如，vRealize Orchestrator 動作會收集磁碟大小和儲存區集區容量，並根據可用空間驗證提供的大小值。

如何在一個藍圖中排序多個外部驗證？驗證將根據在外部驗證畫布上顯示的順序進行處理。如果您有兩個驗證相同欄位的驗證，第二個驗證結果將會覆寫第一個。若要重新排序驗證，您可以按一下並拖曳畫布上的卡片。

### 範例：vRealize Orchestrator 使用者範例

在此使用案例中，您想要目錄使用者僅提供一個新的使用者名稱。若要執行此範例，請執行 vRealize Orchestrator 動作以檢查表單中提供的使用者名稱是否存在於 Active Directory 資料庫中。如果名稱存在，申請表單上會顯示錯誤訊息。

此使用案例適用於 [使用 Active Directory 選項建立自訂申請表單範例](#)。

- 1 在 vRealize Orchestrator 中，設定動作 `checkIfUsernameExists`，其指令碼類似於以下範例。

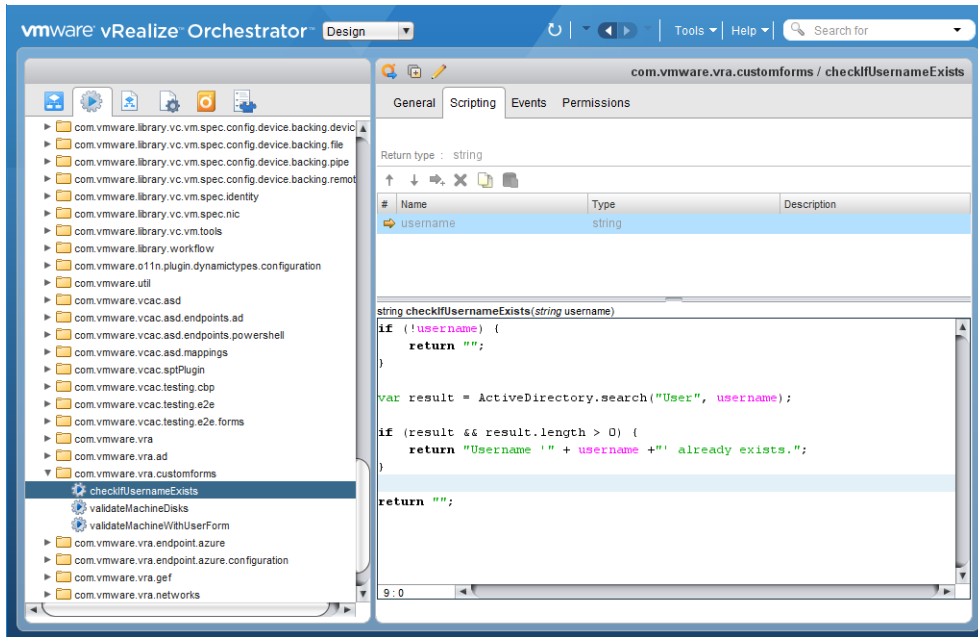

可參考以下指令碼範例。在此範例中，**return** 是在驗證失敗時顯示的訊息。

```

if (!username) {
    return "";
}

var result = ActiveDirectory.search("User", username);

if (result && result.length > 0) {
    return "Username '" + username + "' already exists.";
}

return "";

```

- 2 在 vRealize Automation 中，針對您的藍圖開啟自訂表單設計工具，按一下**外部驗證**，並將 **Orchestrator 驗證** 類型拖曳至畫布中。

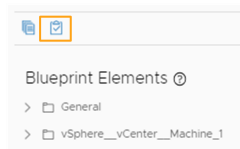

- 3 設定外部驗證選項。

- 驗證標籤 = 檢查使用者名稱是否存在
- 選取動作 = <您的 vRealize Orchestrator 動作資料夾>/checkIfUsernameExists
- 動作輸入
  - 使用者名稱 = 欄位和使用者名稱
- 反白顯示的欄位
  - 按一下**新增欄位**，然後選取 [使用者名稱]。

如果輸入的值無法驗證，目錄申請表單中會顯示欄位層級驗證錯誤。如果您想要全域錯誤，請勿設定反白顯示的欄位。

### 範例： vRealize Orchestrator 多個欄位範例

在此使用案例中，您想要將 CPU、記憶體和儲存區值的驗證設為以專案值為基礎。例如，如果使用者選取開發專案，則 CPU 數目上限為 4。如果使用者選取生產，則上限值為 2。

針對此使用案例，將專案欄位新增至使用 [Active Directory](#) 選項建立自訂申請表單範例。將專案設定為包含 [開發] 和 [生產] 的下拉式功能表。

- 1 在 vRealize Orchestrator 中，設定動作 `validateMachineWithUserForm`，其指令碼類似於以下範例。

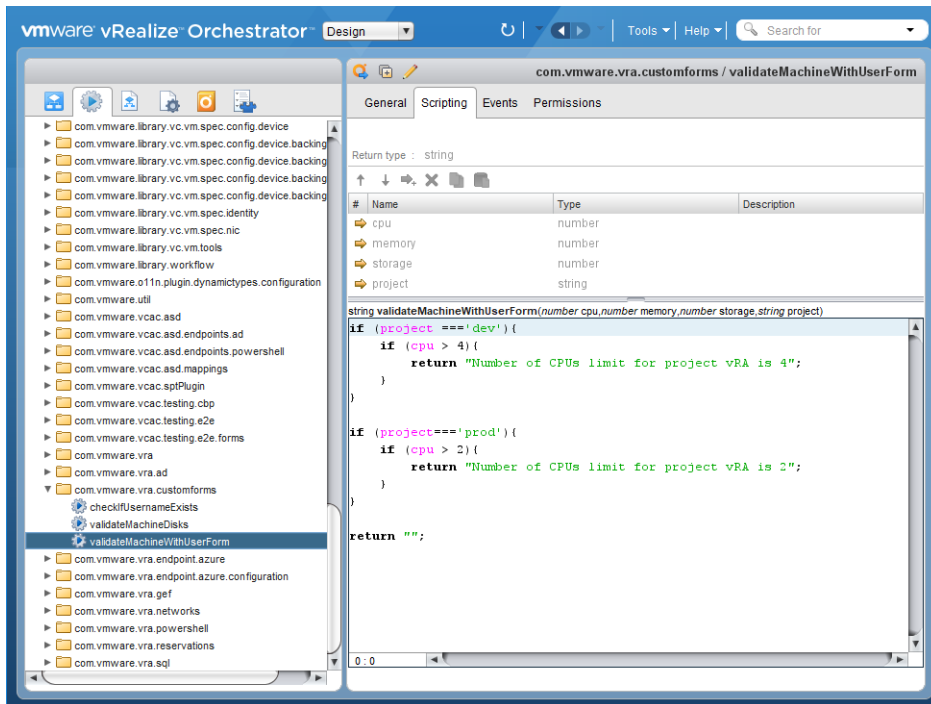

可參考以下指令碼範例執行 CPU 檢查。視需要繼續將記憶體和儲存區值新增至指令碼。在此範例中，`return` 是在驗證失敗時顯示的訊息。

```
if (project === 'dev'){
    if (cpu > 4){
        return "Number of CPUs limit for project vRA is 4";
    }
}

if (project==='prod'){
    if (cpu > 2){
        return "Number of CPUs limit for project vRA is 2";
    }
}

return "";
```

- 2 在 vRealize Automation 中，針對您的藍圖開啟自訂表單設計工具，按一下**外部驗證**，並將 **Orchestrator 驗證** 類型拖曳至畫布中。

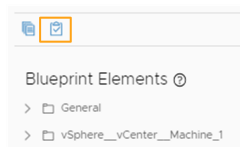

- 3 設定外部驗證選項。

- 驗證標籤 = 驗證機器詳細資料
- 選取動作 = <您的 vRealize Orchestrator 動作資料夾>/validateMachineWithUserForm
- 動作輸入
  - cpu = 欄位和 CPU 數目
  - 記憶體 = 欄位和記憶體 (GB)
  - 儲存區 = 欄位和儲存區 (GB)
  - 專案 = 欄位和專案
- 反白顯示的欄位
  - 按一下**新增欄位**，然後選取**專案**。

在目錄中，您的目錄使用者可能會看到類似下列範例的驗證錯誤。

## 測試和疑難排解失敗的佈建申請

做為藍圖架構設計人員或管理員，您想要確保為使用者提供工作藍圖。

目錄申請可能會因多種原因失敗。這可能是由於網路流量、端點資源不足或藍圖規格有缺陷所造成的。或者，佈建申請成功，但部署似乎不起作用。做為藍圖架構設計人員，您想要避免提供使用者無法成功部署的藍圖。

您可以建立測試服務和權利，以便您從目錄部署藍圖。請參閱[設定服務目錄的檢查清單](#)。

如果未成功佈建資源，您可以使用 vRealize Automation 疑難排解失敗的部署。

## 可能的故障狀態

如果佈建申請失敗，您會看到下列狀態之一。

- **失敗。**申請可能會因多種原因失敗。一個原因是，由於目標端點上缺乏資源、支援藍圖的資源不足，或必須修正的設計錯誤的藍圖，導致佈建程序無法運作。另一個原因是申請需要您組織中某人的核准，而此核准者拒絕了申請。還可能是在部署上執行的動作失敗。失敗可能是由於已提及的環境或核准原因所造成。

使用下列疑難排解工作流程以調查問題的原因。如果您可以解決問題，請檢閱有關**關閉**和**重新提交**的動作選項。請參閱**已佈建資源的動作功能表命令**。

- **部分成功。**申請可以是部分成功，這表示某些元件已部署，但並非所有佈建步驟均已成功完成。

使用下列疑難排解工作流程來判斷哪些元件僅部分成功，並調查問題的原因。如果您可以解決問題，請檢閱有關**關閉**的動作選項以及您是否可使用**繼續**。請參閱**已佈建資源的動作功能表命令**和**繼續動作的運作方式**。

## 疑難排解工作流程

您可以使用此工作流程開始調查失敗的部署。如果您的調查顯示失敗是由於暫時性環境問題所致，您可以解決錯誤並重新提交申請。如果問題與申請規格有關，您可以更新藍圖，然後提交新申請。

表 3-69. 如何開始疑難排解錯誤

工作流程	疑難排解步驟	範例
1	在 <b>部署</b> 索引標籤上，將在狀態列上指示失敗的部署。卡片包含最後一個失敗訊息。如需詳細資訊，請按一下部署名稱或進度列。	
2	在部署詳細資料的 <b>歷程記錄</b> 索引標籤上，您可以使用事件工作流程查看佈建程序失敗的位置。當您在部署上執行動作，但變更失敗時，此工作流程也很有用。	
3	失敗的狀態指示該工作流程失敗的位置。	
4	資訊提供了更詳細的錯誤訊息版本。  如果路標說明中的這項資訊不足以識別和解決問題，您可以在事件記錄中執行其他研究。	

表 3-69. 如何開始疑難排解錯誤 (續)

工作流程	疑難排解步驟	範例
5	下列步驟需要管理員角色。 若要在其他錯誤和警告的內容中找到錯誤，請選擇 <b>管理 &gt; 事件 &gt; 檢視事件記錄</b> 。	
6	您可以使用進階搜尋，根據部署詳細資料中的訊息找到錯誤。	
7	若要檢視事件詳細資料，請按一下目標識別碼連結。	
8	事件詳細資料會提供其他佈建資訊，這些資訊可協助您進行疑難排解作業。	
9	做為管理員，您還可以檢視內容中的申請或使用者提出的其他申請。 選取 <b>管理 &gt; 申請</b> ，然後按一下申請編號以檢查申請輸入和事件。	

## 繼續動作的運作方式

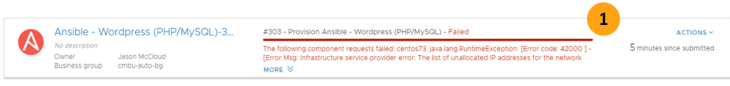
在特定情況下，您可以對失敗的部署使用繼續，以從故障點重新啟動佈建程序。啟用後，可對失敗的佈建申請或適當動作使用繼續動作。

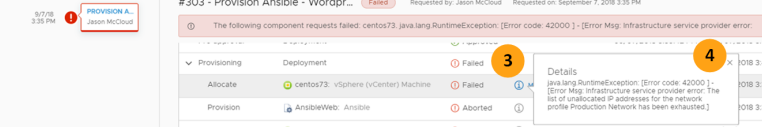
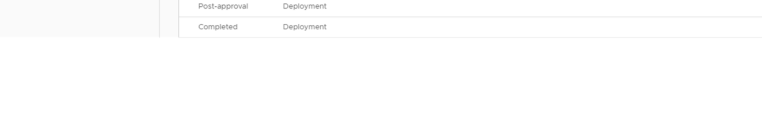
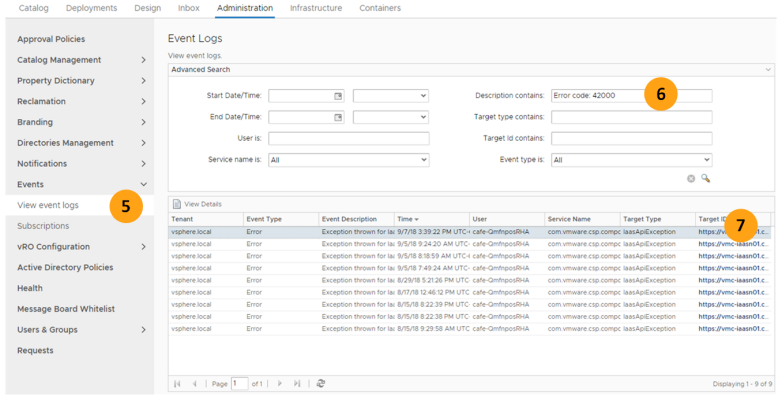
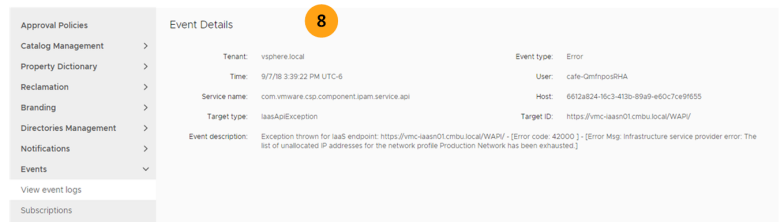
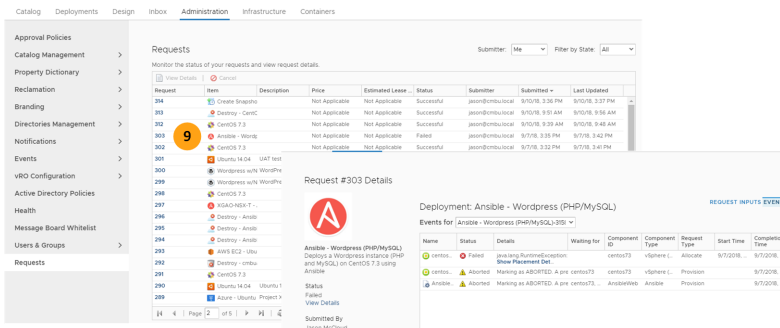
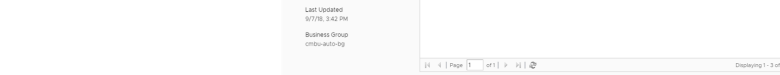
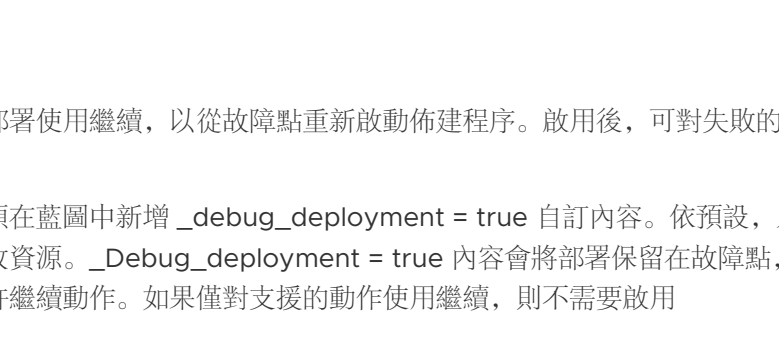
若要對佈建申請使用繼續，您必須在藍圖中新增 `_debug_deployment = true` 自訂內容。依預設，系統會復原並清理失敗的部署，以便回收資源。`_Debug_deployment = true` 內容會將部署保留在故障點，如果受支援，則會根據其工作原理允許繼續動作。如果僅對支援的動作使用繼續，則不需要啟用 `_debug_deployment` 內容。

如需 `_debug_deployment` 的詳細資訊，請參閱《自訂內容參考》。

若要對佈建申請或可用動作使用繼續，您必須授權使用者使用繼續動作。請參閱[將服務、目錄項目和動作授權給使用者](#)。

您可以授權使用者對下列佈建活動使用繼續動作。

- 佈建申請
- 繼續動作
- 縮小動作
- 擴充動作
- 銷毀動作

## 繼續動作限制

在決定您是否可以使用繼續，而不是申請新的藍圖執行個體時，請考慮下列限制。

- 從申請之時起藍圖無法修改。

申請時，藍圖的無法修改版本與目錄申請相關聯。此靜態版本包含所有規格，包括屬性、自訂內容、設定等，與開始佈建時一樣。藍圖中存在會導致失敗的錯誤時，修正錯誤後，使用繼續無法正常運作，因為它參考的版本與申請相關聯。在這種情況下，您必須佈建新的執行個體。

### 範例

- 藍圖 A 申請 5 GB 的 RAM，但該申請會失敗，因為您只有 3 GB 的保留區。如果更新藍圖以僅需要 3 GB 的 RAM，然後執行繼續，繼續動作會失敗。在繼續執行時，它會檢查原始申請，且仍需要 5 GB 的 RAM。但是，如果您將業務群組的系統保留區增加至 5 GB，然後執行繼續，則繼續動作會成功。
- 申請藍圖 B (包括客體自訂規格) 時，申請會失敗。調查顯示客體自訂規格在 vCenter Server 執行個體上已重新命名。如果您使用新名稱更新藍圖，並執行繼續，該動作會失敗。藍圖已更新，但繼續動作仍使用原始版本。如果您打算從此使用新名稱，請部署新的藍圖執行個體，而不是使用繼續動作。否則，您必須將 vCenter Server 執行個體上的客體自訂規格的名稱變更回原始版本所需的名稱，並執行繼續。如果您不想下一次佈建申請失敗，請記得使用正確的客體自訂規格更新藍圖。

如果您可以更新目標部署環境以支援藍圖規格 (如申請時存在)，則繼續會正常運作。

- 重試只能從故障點開始。

繼續動作會從故障點重試元件工作。它不會重新提交整個佈建申請。

### 範例

- 藍圖 C 會建立一個應用程式虛擬機器和資料庫虛擬機器。資料庫虛擬機器將成功部署，但應用程式虛擬機器上的佈建會失敗。如果您執行繼續動作，則僅會重試應用程式虛擬機器佈建。

如果元件標記為 [失敗]，則會被視為從未執行過。如果安裝因指令碼錯誤等導致在資料庫虛擬機器設定階段期間失敗，但資料庫是完整的，則在執行繼續動作期間執行指令碼時資料庫仍存在。安裝指令碼 (包括組態指令碼) 不會再次執行。繼續動作失敗。您必須修正指令碼並佈建新的執行個體。

- 要考量的另一種情況是，步驟配置成功，但佈建失敗。在此範例中，當您從失敗的佈建點重試繼續動作時，繼續申請將處理失效的配置資訊，且繼續將失敗。

## 使用繼續動作和工作流程訂閱

如果訂閱工作流程失敗，您將無法執行繼續動作來繼續此工作流程。只能在失敗的佈建事件上執行繼續動作，此時會執行新的工作流程。

例如，如果您訂閱「已收到目錄申請」事件，則失敗的佈建申請和新的繼續申請都會獨立滿足訂閱條件，但訂閱不會將失敗的申請和繼續申請視為相關活動。

## 銷毀申請失敗後強制銷毀部署

您可以強制銷毀因為銷毀申請失敗而導致處於不一致狀態的部署。

當 vRealize Automation 無法在銷毀部署作業期間銷毀部署資源時，銷毀作業會立即停止，而不會銷毀其餘的部署資源。這會導致部署處於不一致狀態，在耗盡資源的同時而無顯而易見的方式來銷毀部署。業務群組管理員可以強制銷毀處於這種不一致狀態的部署。

### 必要條件

- 確認您以**業務群組管理員**身分登入 vRealize Automation。
- 執行強制銷毀動作之前，請檢閱[已佈建資源的動作功能表命令](#)中的銷毀動作說明。

### 程序

- 1 在**部署**索引標籤上，找到要銷毀的部署。
- 2 按一下**動作**，然後按一下**銷毀**。
- 3 輸入申請的說明和原因。
- 4 選取**強制銷毀**，然後按一下**提交**。

### 結果

vRealize Automation 會嘗試完全銷毀部署，包括部署中的所有資源。如果 vRealize Automation 無法銷毀部署資源，則會略過該資源並繼續銷毀部署中的其餘資源。

### 後續步驟

確認已成功銷毀部署中的所有資源。強制銷毀作業期間未銷毀的任何資源都必須手動銷毀。此外，請確保任何已佈建的虛擬機器物件已銷毀，因為 vRealize Automation 可能會在後續佈建作業期間嘗試重複使用其主機名稱、IP 位址和其他組態詳細資料。

## 疑難排解包含 vRealize Orchestrator 工作流程的失敗部署

如果失敗的藍圖部署包含 vRealize Orchestrator 工作流程，您可以使用 Token 識別碼來疑難排解工作流程的問題。您可使用 Token 識別碼來找到 vRealize Orchestrator 中的記錄檔。

## 解決方案

### 1 找到失敗工作流程的 Token 識別碼。

a 在 vRealize Automation 中，按一下**部署**索引標籤並找到部署或動作。

b 按一下部署名稱。

申請可以是部署或動作。

c 依序按一下**歷程記錄**索引標籤和**申請輸入**索引標籤。

如果藍圖基於 vRealize Orchestrator 工作流程，頁面標題為 vRealize Orchestrator 工作流程執行詳細資料。

d 找到 Token 識別碼，並將其複製到剪貼簿或文字檔。

例如，ff8080815a685352015a6c8d450801ee。

### 2 使用控制中心找到 vRealize Orchestrator 中的工作流程記錄

a 在瀏覽器搜尋方塊中輸入 vRealize Automation 的基本 URL。

VMware vRealize Automation 應用裝置頁面隨即顯示。

b 按一下 **vRealize Orchestrator 控制中心**。

c 以具有根權限的使用者身分登入。

d 按一下**檢查工作流程**。

e 按一下**完成的工作流程**。

f 在 [Token 識別碼] 文字方塊中貼上工作流程 Token。

清單會顯示在符合該 Token 識別碼的工作流程上。

g 按一下該資料列，並檢查記錄以瞭解失敗的原因。

## 管理服務目錄

服務目錄是客戶用於申請佈建以供使用之機器和其他項目的位置。您可以根據建置服務、賦予使用者一或多個項目的權利以及套用管理的方式，來管理使用者對服務目錄項目的存取權。

將項目新增到服務目錄所需遵循的工作流程會視您是建立還是套用核准原則而有所不同。

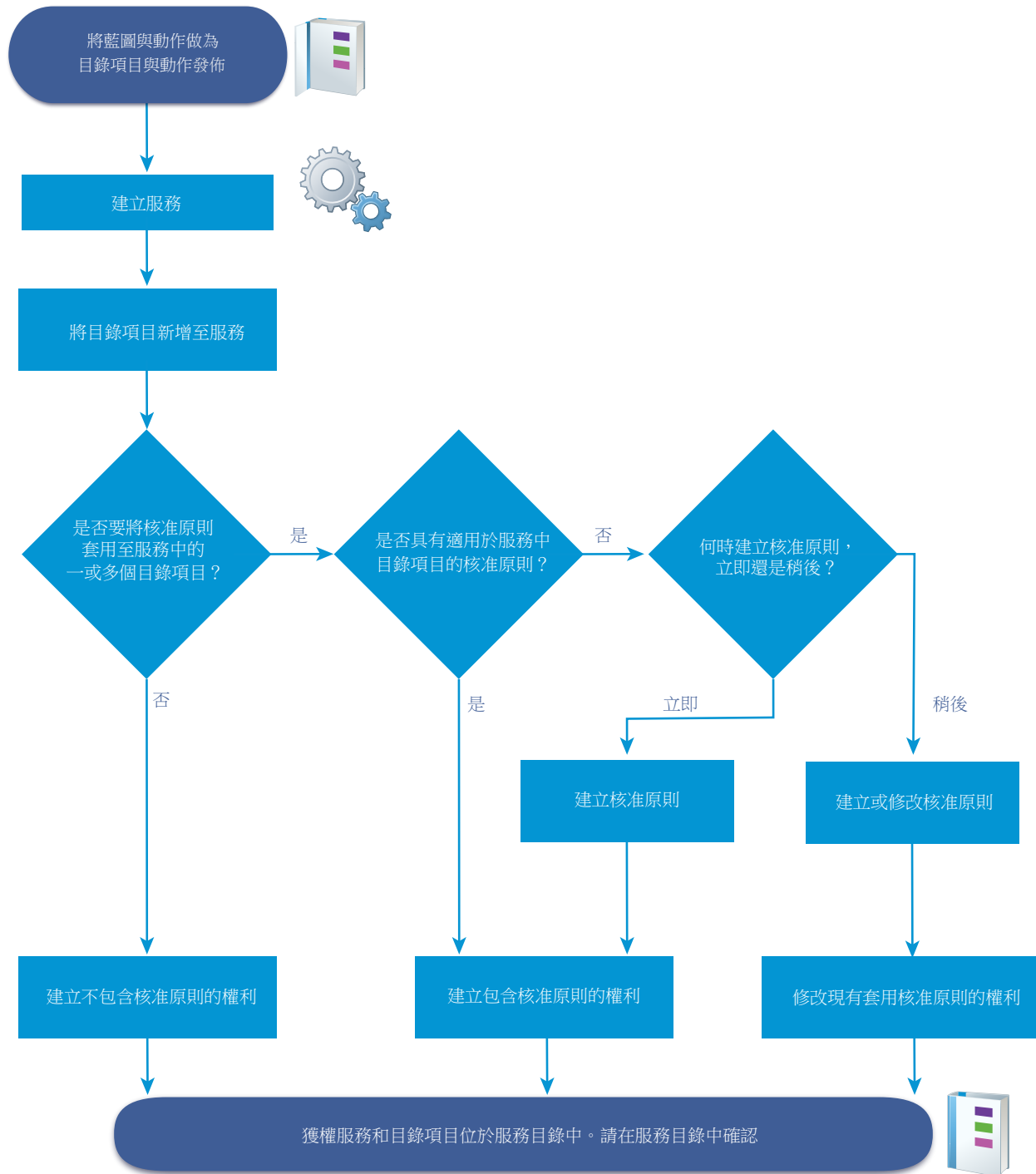

## 設定服務目錄的檢查清單

建立並發佈藍圖和動作後，您可以建立 vRealize Automation 服務、設定目錄項目，以及指派權利與核准。

「設定服務目錄檢查清單」可提供設定目錄所需步驟的高層級概觀，並為每個步驟提供決策點連結或詳細指示。

表 3-70. 設定服務目錄檢查清單

工作	所需的角色	詳細資料
<input type="checkbox"/> 新增服務。	承租人管理員或目錄管理員	請參閱 <a href="#">新增服務</a> 。
<input type="checkbox"/> 向服務新增目錄項目。	承租人管理員或目錄管理員	請參閱 <a href="#">向服務新增目錄項目</a> 。
<input type="checkbox"/> 在服務中設定目錄項目。	承租人管理員或目錄管理員	請參閱 <a href="#">設定目錄項目</a> 。
<input type="checkbox"/> 建立權利並將其套用至目錄項目。	承租人管理員或業務群組管理員	請參閱 <a href="#">將服務、目錄項目和動作授權給使用者</a> 。
<input type="checkbox"/> 建立核准原則並將其套用至目錄項目。	承租人管理員或核准管理員可以建立核准原則 承租人管理員或業務群組管理員可以套用核准原則	請參閱 <a href="#">建立核准原則</a> 。

## 建立服務

服務是您要包含在服務目錄中的目錄項目群組。您可以授權服務，以便授權業務群組使用者使用所有相關聯的目錄項目，並且可以將核准原則套用到該服務。

服務是以動態的目錄項目群組運作。如果您授權服務，與該服務相關聯的所有目錄項目都會出現在服務目錄中，以供特定使用者使用，並且您在服務中新增或移除的任何目錄項目均會影響服務目錄。

當您建立服務時，可以將它做為服務類別使用，以便針對服務目錄使用者組合服務供應項目。例如，包含 Windows 7、8 和 10 作業系統目錄項目的 Windows 桌面服務，或包含 CentOS 和 RHEL 作業系統項目的 Linux 服務。

## 新增服務

新增服務以使目錄項目可供您的服務目錄使用者使用。所有目錄項目都必須與某個服務相關聯，以便您可以授權使用者使用這些項目。

將服務授權給使用者時，目錄項目會一起顯示在服務目錄中。您也可以授權使用者使用個別目錄項目。

### 必要條件

以**承租人管理員**或**目錄管理員**身分登入 vRealize Automation。

### 程序

- 1 選取**管理 > 目錄管理 > 服務**。
- 2 按一下**新增**圖示 (+)。
- 3 輸入名稱與說明。

這些值顯示在目錄使用者的服務目錄中。

#### 4 若要為服務目錄中的服務新增特定圖示，請按一下**瀏覽**並選取影像。

支援的映像檔類型為 GIF、JPG 和 PNG。顯示的影像為 40 x 40 像素。如果未選取自訂影像，則預設圖示會顯示在服務目錄中。

#### 5 從**狀態**下拉式功能表中選取狀態。

選項	說明
非作用中	服務目錄中不提供此服務。當某服務處於此狀態時，您可以將目錄項目與該服務相關聯，但無法將該服務授權給使用者。如果您為作用中且已獲權的服務選取 <b>非作用中</b> ，則在您重新啟動該服務之前，其會從服務目錄中移除。
作用中	(預設值) 服務和相關聯的目錄項目可供授權給使用者，如果已獲權，則會在這些使用者的服務目錄中提供。
已刪除	從 vRealize Automation 移除服務。所有相關聯目錄項目仍存在，但目錄使用者無法再使用與服務目錄中的該服務相關聯的任何項目。

#### 6 設定服務設定。

下列設定會向服務目錄使用者提供資訊。設定不會影響服務可用性。

選項	說明
小時	設定時間，以與支援團隊的可用性保持一致。時間以您的本地時間為基礎。 服務時數不能從第一天跨到第二天。例如，您無法將服務時數設為下午 4:00 到上午 4:00。若要跨午夜，請建立兩個權利。其中一個權利用於下午 4:00 到上午 12:00，另一個用於上午 12:00 到上午 4:00。
擁有者	指定做為服務及相關聯目錄項目之主要擁有者的使用者或使用者群組。
支援團隊	指定可支援服務目錄使用者在使用服務佈建項目時遇到之任何問題的自訂使用者群組或使用者。
變更時段	選取計劃變更服務的日期和時間。指定的日期和時間僅供參考，不會影響服務的可用性。

#### 7 按一下**新增**。

##### 後續步驟

將目錄項目與服務相關聯，以便您授權使用者使用這些項目。請參閱 [向服務新增目錄項目](#)。

### 向服務新增目錄項目

向服務新增目錄項目，以便授權使用者申請服務目錄中的項目。一個目錄項目只能與一個服務相關聯。

##### 必要條件

- 以**承租人管理員**或**目錄管理員**身分登入 vRealize Automation。
- 確認服務存在。請參閱 [新增服務](#)。
- 確認已發佈一或多個目錄項目。請參閱 [設定目錄項目](#)。

## 程序

- 1 選取**管理 > 目錄管理 > 服務**。
- 2 選取向其新增目錄項目的服務，然後按一下**管理目錄項目**。
- 3 按一下**目錄項目圖示 (+)**。
  - a 選取要包含在此服務中的目錄項目。  
[選取目錄項目] 對話方塊僅顯示尚未與服務相關聯的項目。
  - b 按一下**新增**。
- 4 按一下**關閉**。

## 後續步驟

- 您可以將自訂圖示新增到將與服務目錄中的項目一同顯示的目錄項目。請參閱 [設定目錄項目](#)。
- 授權使用者使用服務或目錄項目，以便使用者在服務目錄中加以申請。請參閱 [建立權利](#)。

## 使用目錄項目和動作

目錄項目是適用於機器、軟體元件以及其他物件的已發佈藍圖。目錄管理區域中的動作是您可以在已佈建目錄項目上執行的已發佈動作。您可以使用清單判定已發佈的藍圖和動作，以便將其提供給服務目錄使用者。

### 已發佈目錄項目

目錄項目為已發佈藍圖。已發佈藍圖也可用於其他藍圖。在其他藍圖中重複使用藍圖不會在目錄項目清單中顯示。

已發佈目錄項目也可包括僅做為藍圖元件的項目。例如，已發佈軟體元件會列為目錄項目，但僅在做為部署的一部分時可供使用。

部署目錄項目必須與服務相關聯，以便在服務目錄中使這些項目可供獲權使用者使用。僅作用中項目會出現在服務目錄中。您可以將目錄項目設定至其他服務，如果要暫時從服務目錄移除，請將其停用，然後新增顯示在目錄中的自訂圖示。

### 已發佈動作

動作是您可對已佈建目錄項目所做的變更。例如，您可以將虛擬機器重新開機。

動作包括內建動作或使用 XaaS 建立的動作。內建動作會在新增機器或其他提供的藍圖時加以新增。必須建立並發佈 XaaS 動作。

動作與服務無關聯。您必須在包含動作執行所在之目錄項目的權利中納入動作。授權給使用者的動作不會顯示在服務目錄中。服務目錄使用者的**部署**索引標籤上針對已佈建項目的動作是否可用，取決於其是否適用於項目和項目的目前狀態。

您可以將自訂圖示新增至**部署**索引標籤上顯示的動作。

## 設定目錄項目

目錄項目是您可以授權給使用者的已發佈藍圖。您可以使用目錄項目選項來變更狀態或相關服務。您還可以檢視包含所選目錄項目的權利。

只有與服務相關聯並授權給使用者的目錄項目才會顯示在服務目錄中。目錄項目只能與一項服務相關聯。

如果您不想要目錄項目出現在服務目錄中，但不要將其從權利或已發佈的目錄項目清單移除，可以停用它。已停用目錄項目的狀態在網格中為已淘汰，並在組態詳細資料中處於非作用中狀態。您可以稍後啟動它。

### 必要條件

- 以**承租人管理員**或**目錄管理員**身分登入 vRealize Automation。
- 請確認您至少將一個藍圖發佈為目錄項目。請參閱[發佈藍圖](#)。

### 程序

- 1 選取**管理 > 目錄管理 > 目錄項目**。
- 2 選取目錄項目，然後按一下**設定**。
- 3 設定目錄項目設定。

選項	說明
圖示	瀏覽影像。支援的映像檔類型為 GIF、JPG 和 PNG。顯示的影像為 40 x 40 像素。如果您未選取自訂影像，則服務目錄中會顯示預設目錄圖示。
狀態	可能的值包括 <b>作用中</b> 、 <b>非作用中</b> 和 <b>暫存</b> 。 <ul style="list-style-type: none"> <li>■ <b>作用中</b>。目錄項目會顯示在服務目錄中，獲權使用者可將其用於佈建資源。該項目在目錄項目清單中顯示為已發佈。</li> <li>■ <b>非作用中</b>。該目錄項目在服務目錄中無法使用。該項目在目錄項目清單中顯示為已淘汰。</li> <li>■ <b>暫存</b>。該目錄項目在服務目錄中無法使用。如果該項目一度處於非作用中狀態，而您要使用 [暫存] 來指示正在考慮將其重新啟動，請選取此功能表項目。在目錄項目清單中顯示為暫存。</li> </ul>
配額	設定使用者可以部署此目錄項目的執行個體數目。 如果使用者部署的數目超過此值，將在目錄申請顯示通知，且無法提交申請。
服務	選取一項服務。如果您希望某項服務顯示在服務目錄中以供獲權使用者使用，則所有目錄項目都必須與該服務相關聯。該清單包含作用中和非作用中的服務。

- 4 若要檢視讓使用者能使用目錄項目的權利，請按一下**權利索引**標籤。
- 5 按一下**更新**。

### 後續步驟

- 若要使目錄項目在服務目錄中可用，您必須將與該項目相關聯的服務或個別項目授權給使用者。請參閱[建立權利](#)。
- 若要指定權利處理順序，以便正確套用個別使用者的核准原則，請為同一業務群組的多個權利排定優先順序。請參閱[排列權利優先順序](#)。

## 為服務目錄設定動作

動作為可在佈建的项目上執行的變更或工作流程。您可以新增圖示或檢視包含所選動作的權利。

動作為針對已佈建機器、網路和其他藍圖元件的內建動作，或是已發佈的 XaaS 動作。

針對該圖示，支援的影像檔類型為 GIF、JPG 和 PNG。顯示的影像為 40 x 40 像素。如果您未選取自訂影像，則部署索引標籤上會顯示預設動作圖示。

### 必要條件

- 以**承租人管理員**或**目錄管理員**身分登入 vRealize Automation。
- 請確認您至少有一個已發佈動作。請參閱[發佈藍圖](#)和[發佈資源動作](#)。

### 程序

- 1 選取**管理 > 目錄管理 > 動作**。
- 2 選取共用的動作，然後按一下**檢視詳細資料**，或針對 XaaS 動作按一下**設定**。
- 3 瀏覽影像。
- 4 若要檢視使動作可供使用者使用的權利，請按一下**權利**索引標籤。
- 5 按一下**完成**。

### 後續步驟

[將服務、目錄項目和動作授權給使用者](#)。

## 建立權利

權利會控制服務目錄中可供所選業務群組成員使用的项目和動作。權利必須處於作用中狀態，項目才會出現在服務目錄中。如果您有需要控管的项目，可以使用權利將核准原則套用到不同項目。

若要設定權利，目錄項目必須包含在服務中。權利可包含多個服務、其他權利所包含服務的目錄項目，以及可在已部署目錄項目上執行的動作。

## 瞭解權利選項互動

您設定權利的方式決定了服務目錄中出現的內容。服務、目錄項目、元件、動作和核准原則的互動，會影響服務目錄使用者可以申請的项目以及套用核准原則的方式。

當您建立權利時，必須考量服務、目錄項目、動作以及核准的交互作用。

- **權利中的服務**  
獲權服務是以動態的目錄項目群組運作。如果目錄項目在獲權之後新增到服務，則新的目錄項目可供指定的使用者使用，不需要任何其他設定。
- **權利中的目錄項目與元件**  
獲權的目錄項目是指您可以在服務目錄中申請的藍圖。獲權元件雖然屬於藍圖的一部分，但是您無法在服務目錄中特別申請這些元件。

## ■ 權利中的動作

動作是在已部署的目錄項目上執行。已佈建的目錄項目以及您獲權對其執行的動作，會出現在您的 [部署] 索引標籤中。若要在已部署的項目上執行動作，該動作必須與從服務目錄佈建該項目的目錄項目包含在相同的權利中。

## ■ 權利中的核准原則

核准原則是在權利中套用，以便您管理自己環境中的資源。

### 權利中的服務

獲權服務是以動態的目錄項目群組運作。如果目錄項目在獲權之後新增到服務，則新的目錄項目可供指定的使用者使用，不需要任何其他設定。

如果您將核准原則套用到服務，則所有申請的項目都受到相同的核准原則約束。

### 權利中的目錄項目與元件

獲權的目錄項目是指您可以在服務目錄中申請的藍圖。獲權元件雖然屬於藍圖的一部分，但是您無法在服務目錄中特別申請這些元件。

獲權的目錄項目與元件可包括下列任何項目：

#### 目錄項目

- 您要提供給獲權使用者的任何服務中的項目，即使服務未包含在目前的權利中。

例如，身為目錄管理員，您可以將幾個不同版本的 Red Hat Enterprise Linux 與 Red Hat 服務建立關聯，並將服務授權給產品 A 的品質工程師。接著您收到建立服務目錄項目的申請，申請針對培訓團隊僅提供最新版本的 Linux 作業系統。您可以針對培訓團隊建立權利，其中包含服務中其他作業系統的最新版本。您已有與其他服務相關聯的最新版本的 RHEL，因此可以新增 RHEL 做為目錄項目，而不必新增整個 Red Hat 服務。

- 目前權利所包含的服務中的項目，但您想要將與套用到服務的原則不同的核准原則套用到個別目錄項目。

例如，身為業務群組管理員，您授權開發團隊使用包含三個虛擬機器目錄項目的服務。您套用了核准原則，要求配備四個以上 CPU 的機器必須經過虛擬基礎結構管理員的核准。其中一個虛擬機器用於效能測試，因此您將它新增為目錄項目，並針對相同的使用者群組套用了限制較少的核准原則。

### 元件

- 因為元件屬於目錄項目的一部分，所以您無法在服務目錄中依名稱來找到元件。元件採個別授權的方式，如此一來，您才能套用與元件所在目錄項目不同的特定核准原則。

例如，一個項目包含一部機器和軟體。機器可做為可佈建的項目使用，而且設有需要站台管理員核准的核准原則。軟體則無法做為獨立的可佈建項目使用，而只能做為機器申請的一部分，但軟體的核准原則要求必須經過組織的軟體授權管理員核准。在服務目錄中申請機器時，必須經過站台管理員以及軟體授權管理員核准，才能進行佈建。佈建之後，機器以及軟體項目會做為機器的一部分出現在申請者的 [部署] 索引標籤中。

## 權利中的動作

動作是在已部署的目錄項目上執行。已佈建的目錄項目以及您獲權對其執行的動作，會出現在您的 [部署] 索引標籤中。若要在已部署的項目上執行動作，該動作必須與從服務目錄佈建該項目的目錄項目包含在相同的權利中。

例如，權利 1 包含 vSphere 虛擬機器和建立快照動作，而權利 2 僅包含 vSphere 虛擬機器。當您從權利 1 部署 vSphere 機器時，可以使用建立快照動作。當您從權利 2 部署 vSphere 機器時，則沒有動作。若要提供動作給權利 2 使用者使用，請將建立快照動作新增到權利 2。

如果選取的動作不適用於權利中的任何目錄項目，該動作將不會出現在 [部署] 索引標籤上。例如，您的權利包含 vSphere 機器，而您授權雲端機器的銷毀動作。銷毀動作就無法用來在已佈建的機器上執行。

您可以將與套用到權利中目錄項目的核准原則不同的原則套用到動作。

如果服務目錄使用者是多個業務群組的成員，且其中某一群組僅獲權開啟電源和關閉電源，而其他群組僅獲權銷毀，則該使用者可以對適用的已佈建機器執行所有三種動作。

### 將動作授權給使用者時的最佳做法

藍圖很複雜，授權動作在已佈建藍圖上執行可能會導致非預期的行為。授權服務目錄使用者在已佈建項目上執行動作時，請使用下列最佳做法。

- 授權使用者 [銷毀機器] 動作時，亦請授權 [銷毀部署]。一個已佈建藍圖是一個部署。  
部署可包含一部機器。如果服務目錄使用者授獲權執行 [銷毀機器] 動作，但未獲授權執行 [銷毀部署]，則當使用者在部署中的最後一部或僅有的機器上執行 [銷毀機器] 動作時，會顯示一則訊息，表示使用者沒有執行此動作的權限。授權這兩個動作可確保從環境中移除部署。若要管理對 [銷毀部署] 動作的監管，您可以建立事先核准原則並將其套用至動作。此原則會允許指定核准者在執行 [銷毀部署] 申請前進行驗證。
- 授權服務目錄使用者執行可套用至機器和部署的 [變更租用]、[變更擁有者]、[到期]、[重新設定] 和其他動作時，請授權兩種動作。

## 權利中的核准原則

核准原則是在權利中套用，以便您管理自己環境中的資源。

若要在建立權利時套用核准原則，該原則必須已經存在。如果該原則不存在，您仍可以建立權利並使其處於草稿或非作用中狀態，直到您建立此權利中的目錄項目和動作所需的核准原則，並於稍後套用這些原則。

您不一定要套用核准原則到任何項目或動作。如果未套用核准原則，當系統收到申請時，會部署項目和動作，但不會觸發核准申請。

## 將服務、目錄項目和動作授權給使用者

您將服務、目錄項目或動作新增至權利時，可讓權利中識別的使用者申請服務目錄中的可佈建項目。動作與項目相關聯，並且顯示在申請使用者的部署索引標籤中。

下面幾個使用者角色有權為業務群組建立權利。

- 承租人管理員可以為其承租人中的任何業務群組建立權利。
- 業務群組管理員可以為其管理的群組建立權利。

- 目錄管理員可以為其承租人中的任何業務群組建立權利。

當您建立權利時，必須為權利選取業務群組和業務群組中的成員。

若要瞭解如何建立權利，以便可使用經過核准的服務、目錄項目和動作的互動，請參閱[建立權利](#)。

#### 必要條件

- 以**承租人管理員**或**目錄管理員**身分登入 vRealize Automation。
- 確認您授權給使用者的目錄項目與服務相關聯。請參閱[向服務新增目錄項目](#)。
- 確認您為其定義權利的業務群組存在，並且已定義成員使用者和使用者群組。請參閱[建立業務群組](#)。
- 如果您計劃在建立此權利時新增核准，請確認核准原則存在。請參閱[建立核准原則](#)。如果您想授權使用者未核准的服務目錄中的項目，您可以稍後修改權利以新增核准。

#### 程序

- 1 選取**管理 > 目錄管理 > 權利**。
- 2 按一下**新增**圖示 (+)。
- 3 設定**詳細資料**選項。

詳細資料可決定權利在權利清單中的顯示方式，並且決定哪些使用者擁有服務目錄項目的存取權。

選項	說明
名稱與說明	權利清單中顯示之權利的相關資訊。
到期日期	如果您想讓權利在特定日期變為非作用中，請設定日期和時間。
狀態	可能的值包括作用中、非作用中、已刪除。 <ul style="list-style-type: none"> <li>■ 作用中。項目在服務目錄中可用。此選項在新增或編輯權利時可用。</li> <li>■ 非作用中。項目在服務目錄中不可用。權利已在到期日期停用或由使用者停用。</li> <li>■ 已刪除。刪除權利。</li> </ul>
業務群組	選取業務群組。您可以只為一個業務群組建立權利，而獲權使用者必須為業務群組的成員。 如果您想讓權利供所有使用者使用，必須具有 [所有使用者] 業務群組，或必須為每個業務群組建立權利。 如果您以業務群組管理員身分登入，則只能為您的業務群組建立權利。
使用者和群組	選取 <b>所有使用者和群組</b> ，以授權業務群組的所有成員目錄項目和動作，也可授權個別使用者或群組。若要啟用權利，您必須選取至少一個業務群組使用者或群組。

- 4 按下一步。

- 5 按一下**新增**圖示 (+)，透過此權利將服務、目錄項目或動作授權給使用者。

您可以建立具有服務、項目和動作之各種組合的權利。

選項	說明
<b>獲權服務</b>	<p>在您想要允許獲權使用者存取與服務相關聯的所有已發佈目錄項目時新增服務。</p> <p>獲權服務是動態權利。如果稍後將項目新增至服務，則會將項目新增至獲權使用者的服務目錄。權利可以包括服務及個別目錄項目。</p>
<b>獲權的目錄項目與元件</b>	<p>新增可供獲權使用者使用的個別項目。</p> <p>權利可以包括服務及個別目錄項目。若要將其他核准原則套用至包括在服務內的項目，請將其新增為目錄項目。如果位於相同的權利中，項目上的核准原則優先於其所屬服務上的核准原則。如果位於不同的權利中，則順序依據設定的優先順序。</p> <p>目錄項目必須與服務目錄中可用的服務相關聯。目錄項目可與任何服務相關聯，而不只是目前權利中的服務。</p> <p>雖然元件屬於目錄項目的一部分，但是您無法在服務目錄中依名稱來找到元件。例如，MySQL 軟體是 CentOS 虛擬機器目錄項目的元件。元件的授權是跟著目錄項目一起進行。如果您想要套用軟體專屬的核准原則，則須個別授權元件。否則，如果元件是與父系項目一起部署，您就不需授權元件。</p>
<b>獲權動作</b>	<p>您想讓使用者針對已佈建項目執行動作時，請新增動作。</p> <p>您想要針對從此權利佈建之項目執行的動作必須包含在相同的權利中。</p> <p>獲權的動作不會出現在服務目錄中。它們將顯示在已佈建項目的【部署】索引標籤上。</p>
<b>動作僅適用於此權利中定義的項目</b>	<p>判定是獲權對所有適用服務目錄項目，還是只對此權利中的項目執行獲權動作。</p> <p>如果已選取，則會授權業務群組成員對此權利中的適用項目執行動作。授權動作的此方法可讓您指定特定項目的動作。</p> <p>如果未選取此選項，則對於所有適用的目錄項目，都會將動作授權給權利中所指定的使用者，無論這些項目是否包含在此權利中。任何套用到這些動作上的核准原則也都會處於作用中狀態。</p>

- 6 使用每個區段中的下拉式功能表篩選可用項目。

- 7 選取核取方塊以將項目加入權利。

- 8 若要將核准原則新增至所選的服務、項目或動作，請從**將此原則套用到所選項目**下拉式功能表中選取核准原則。

如果您將核准原則套用到某項服務，該服務中的所有項目都將具有相同的核准原則。若要將其他原則套用到某個項目，請將其新增為目錄項目以套用適當的原則。

- 9 按一下**確定**。

服務、項目或動作將新增至權利。

- 10 按一下**完成**以儲存權利。

## 結果

如果權利狀態為作用中，則服務及項目已新增至服務目錄。

## 後續步驟

確認獲權服務和目錄項目顯示在獲權使用者的服務目錄中，並且申請的項目按預期佈建目標物件。您可以代表特定的使用者申請項目。

## 排列權利優先順序

如果同一個業務群組存在多個權利，您可以排列這些權利的優先順序，以便服務目錄使用者提出申請時，會以指定的順序處理權利和相關聯的核准原則。

如果您為某個使用者群組設定一個核准原則，並且希望某個群組成員針對一或多個服務、目錄項目或動作擁有唯一原則，請將該成員權利的優先順序排列在群組權利之前。成員申請服務目錄中的項目時，套用的核准原則會以業務群組的權利優先順序為基礎。第一次找到的成員名稱，不論是以自訂使用者群組的組成成員或是個別使用者，都套用此核准原則。

例如，您為同一個目錄項目建立兩個權利，因此您可以為會計使用者群組套用一個核准原則，並且為該群組成員 Chris 套用另一個的核准原則。

**表 3-71. 範例權利**

權利 1	權利 2
業務群組：財務	業務群組：財務
使用者和群組：會計群組	使用者和群組：Chris
目錄項目 1：原則 A	目錄項目 1：原則 C

Chris 在服務目錄中申請目錄項目 1。依據財務業務群組的權利優先順序，不同的原則會套用到 Chris 的申請。

**表 3-72. 範例結果**

組態和結果	優先順序	優先順序
優先順序	1: 權利 1 2: 權利 2	1: 權利 2 2: 權利 1
套用的原則	套用原則 A。 Chris 是會計使用者群組的成員。Chris 為獲權使用者的搜尋會停在權利 1 並且套用該核准原則。	套用原則 C Chris 為獲權使用者的搜尋會停在權利 2 並且套用該核准原則。

## 必要條件

以**承租人管理員**或**目錄管理員**身分登入 vRealize Automation。

## 程序

- 1 選取**管理 > 目錄管理 > 權利**。
- 2 按一下**排列優先順序**圖示 (🔍)。
- 3 從**業務群組**下拉式清單中選取業務群組。
- 4 將權利拖曳至清單上的新位置來改變其優先順序。

## 5 選取更新方法。

選項	說明
更新	儲存您的變更。
更新並關閉	儲存您的變更並且關閉 <b>排列優先順序元素</b> 視窗。

## 使用核准原則

核准原則是新增至服務目錄申請的監管，以便讓您可以在環境中管理資源。授權使用者使用這些項目時，每個原則都是一個可套用至服務、目錄項目和動作的定義條件集。

### 核准原則程序

首先，承租人管理員或核准管理員會在需要佈建監管之處建立核准原則。

會為核准原則類型或特定項目建立核准原則。如果原則以原則類型為基礎，則您可將其套用至相符的目錄項目類型。例如，如果原則以軟體原則類型為基礎，則您可為權利中的任何軟體項目定義原則，並加以套用。如果原則適用於特定項目，則應僅將其套用至該項目。例如，如果項目為特定軟體項目，則應僅將其套用至權利中該特定資料庫軟體項目。

原則可包括事先核准和事後核准需求。對於事先核准，申請必須在佈建申請的項目前加以核准。事後核准原則需要核准者在申請使用者可使用已佈建項目前接受申請。

事先核准與事後核准組態由一或多個層級組成，這些層級可以確定核准原則觸發時間、申請核准者及核准方式。您可以包括多個層級。例如，核准原則有適用於管理員核准的一個層級，之後是適用於財務核准的一個層級。

接著，承租人管理員或業務群組管理員會將核准原則視情況套用至服務、目錄項目和動作中。

最後，當服務目錄使用者申請已套用核准原則的項目時，核准者會在其**收件匣**索引標籤上核准或拒絕申請。申請使用者可在**部署**索引標籤上追蹤特定申請的核准狀態。

### 基於虛擬機器原則類型的核准原則範例

您可以建立可套用至相同目錄項目類型的核准原則，但是在服務目錄中申請項目時，會產生不同的結果。根據定義和套用核准原則的方式，對服務目錄使用者和核准者的影響會有所不同。

下表包括全部基於相同核准原則類型的不同核准原則範例。這些範例說明了可以設定核准原則以完成不同類型管理的部分方式。

表 3-73. 核准原則和結果範例

管理目標	選取的原則類型	事先或事後核准	何時需要核准	核准者是誰	如何在權利中套用原則	在服務目錄中申請項目時的結果
業務群組管理員必須核准所有虛擬機器申請。 核准原則必須適用於多個權利中的多個業務群組。	服務目錄 - 目錄 項目申請 - 虛擬機器	新增至 [事先核准] 索引標籤	選取 [永遠需要]	選取 <b>判定來自申請的核准者</b> 。 選取條件 <b>業務群組 &gt; 管理員 &gt; 使用者 &gt; 管理員</b> 。 選取 <b>任何人都可核准</b> 。	權利以業務群組為基礎。此項核准可用於任何權利，其中虛擬機器需要管理員核准。	當服務目錄使用者申請套用此核准的虛擬機器時，業務群組管理員必須在佈建機器前核准申請。
虛擬基礎結構管理員必須確認正確佈建虛擬機器及核准申請，然後才能將虛擬機器釋放到提出申請的使用者。	服務目錄 - 目錄 項目申請 - 虛擬機器	新增至 [事後核准] 索引標籤	選取 [永遠需要]	選取 <b>特定使用者和群組</b> 。 選取虛擬基礎結構管理員自訂使用者群組。 選取 <b>任何人都可核准</b> 。	此項核准可用於任何權利，其中您想要虛擬基礎結構管理員在虛擬機器佈建後於 vCenter Server 上進行檢查。	當服務目錄使用者申請套用此核准的虛擬機器時，虛擬機器已佈建。如果 VI 管理員群組的每個成員均核准申請，機器將釋放至使用者。
若要管理虛擬基礎結構資源並控制價格，請新增兩個核准前層級，一個核准用於機器資源，另一個用於機器的每日價格。	服務目錄 - 目錄 項目申請 - 虛擬機器	新增至 [事先核准] 索引標籤	層級 1 選取 <b>依條件需要</b> 。 設定條件，其中 CPU > 6、記憶體 > 8 或儲存區 > 100 GB。	選取 <b>判定來自申請的核准者</b> 。 選取條件 [申請者] > [管理員]。 選取。 按一下 <b>系統內容</b> ，然後選取 <b>CPU、記憶體和儲存區</b> ，以便核准者可以將值變更為可接受的層級。	此核准原則可用於您想要提出申請的使用者的管理員和財務部門的成員核准申請的權利。	當服務目錄使用者申請虛擬機器時，將評估此申請以判定申請的 CPU、記憶體或儲存空間量是否超過層級 1 中指定的數量。如果未超過，將評估層級 2 的條件。如果申請超過層級 1 的至少一個條件，則管理員必須核准申請。管理員可以選擇減少申請的組態數量並核准，或是拒絕申請。
			層級 2 選取 <b>依條件需要</b> 。 設定條件 [價格] > [每天 15.00]。	選取 <b>特定使用者和群組</b> 。 選取財務自訂使用者群組。 選取 <b>任何人都可核准</b> 。		
針對參數化藍圖目錄項目，雲端管理員必須核准 size 的 vSphere 機器元件設定檔設定為 large 的部署申請。	服務目錄 - 目錄 項目申請 - 虛擬機器	新增至 [事先核准] 索引標籤	層級 1 選取 <b>依條件需要</b> 。 層級 2 選取 <b>單一條件</b> 。 選取 <b>元件設定檔 &gt; vSphere 機器大小</b> 。 設定條件 [大小] = [大型]。	選取 <b>特定使用者和群組</b> 。 選取允許核准申請的使用者和群組。 選取 <b>任何人都可核准</b> 。	可以在雲端管理員核准佈建申請的權利中使用此核准原則。	當服務目錄使用者申請套用此核准的虛擬機器時，雲端管理員必須在佈建機器前核准申請。

## 在複合部署中已套用核准原則的動作範例

將核准原則套用至可在複合藍圖中的各種元件上執行的動作時，核准程序會視權利的設定方式和核准原則的套用方式而有所不同。

此範例將使用特定的詳細資料來建置藍圖，然後將核准原則套用至可以從服務目錄在不同權利中的已佈建藍圖上執行的動作。該藍圖為包含另一個藍圖的複合藍圖。使用這些動作是為了銷毀已佈建的項目、銷毀藍圖的部署，並銷毀機器的虛擬機器。所產生的行為包括銷毀的內容以及套用的核准原則觸發核准申請的時間。

### 藍圖範例

在此範例中，您將使用虛擬機器設定包含巢狀藍圖的藍圖。

- 藍圖 1 - 連續整合藍圖
  - 藍圖 2 - 生產前藍圖
    - 虛擬機器 1 - 測試即服務 vSphere 虛擬機器

### 銷毀動作的核准原則

您可設定兩個核准原則以銷毀已佈建項目。在此範例中，可在藍圖 1 或藍圖 2 上執行銷毀 - 部署動作。可在虛擬機器 1 上執行銷毀 - 虛擬機器動作。您可以建立核准原則，以便您能將其套用至權利中的動作。

核准原則名稱	核准原則類型
核准原則 A	服務目錄 - 資源動作申請 - 銷毀 - 部署
核准原則 B	服務目錄 - 資源動作申請 - 銷毀 - 虛擬機器

### 權利與套用至動作的核准原則

您可設定三個權利。每個權利都包含複合藍圖。在每個權利中，您都可以新增銷毀動作並套用核准原則。

權利名稱	已佈建機器上的獲權動作	套用的核准原則
權利 1	銷毀 - 部署	核准原則 A
權利 2	銷毀 - 虛擬機器	核准原則 B
權利 3	銷毀 - 部署	核准原則 A
	銷毀 - 虛擬機器	核准原則 B

### 服務目錄中的使用者動作

當服務目錄使用者執行動作時，藍圖或機器會視您的使用者在哪些項目上執行動作來進行銷毀。

服務目錄中的使用者動作	選取的動作	銷毀的藍圖或機器
動作 1	銷毀 - 部署動作在藍圖 1 - 連續整合藍圖上執行	藍圖 1、藍圖 2 和虛擬機器 1
動作 2	銷毀 - 部署動作在巢狀藍圖 2 - 生產前藍圖上執行	藍圖 2 和虛擬機器 1
動作 3	銷毀 - 虛擬機器動作會在部署內的機器，即虛擬機器 1 - 測試即服務 vSphere 虛擬機器上執行	虛擬機器 1

## 套用至權利中動作的核准原則

您可以套用核准原則，核准者會視您的服務目錄使用者執行動作的藍圖或機器收到核准申請。

權利名稱	有關動作的核准原則	使用者動作	觸發的核准申請	銷毀的藍圖或機器 (如果核准)
權利 1 - 銷毀部署核准原則	僅有關銷毀 - 部署動作的原則 A (銷毀部署核准原則)	動作 1 (在藍圖 1 上執行銷毀 - 部署動作)	只對藍圖 1 觸發核准申請	藍圖 1、藍圖 2 和虛擬機器 1
		動作 2 (在藍圖 2 上執行銷毀 - 部署動作)	只對藍圖 2 觸發核准申請	藍圖 2 和虛擬機器 1
		動作 3 (在虛擬機器 1 上執行銷毀 - 虛擬機器動作)	未觸發任何核准申請	虛擬機器 1
權利 2	僅有關銷毀 - 虛擬機器動作的原則 B (銷毀 - 虛擬機器原則)	動作 1 (在藍圖 1 上執行銷毀 - 部署動作)	未觸發任何核准申請	藍圖 1、藍圖 2 和虛擬機器 1
		動作 2 (在藍圖 2 上執行銷毀 - 部署動作)	未觸發任何核准申請	藍圖 2 和虛擬機器 1
		動作 3 (在虛擬機器 1 上執行銷毀 - 虛擬機器動作)	只對虛擬機器 1 觸發核准申請	虛擬機器 1
權利 3	有關銷毀 - 部署動作的原則 A (銷毀部署核准原則) 以及有關銷毀 - 虛擬機器動作的原則 B (銷毀 - 虛擬機器原則)	動作 1 (在藍圖 1 上執行銷毀 - 部署動作)	只對藍圖 1 觸發核准申請	藍圖 1、藍圖 2 和虛擬機器 1
		動作 2 (在藍圖 2 上執行銷毀 - 部署動作)	只對藍圖 2 觸發核准申請	藍圖 2 和虛擬機器 1
		動作 3 (在虛擬機器 1 上執行銷毀 - 虛擬機器動作)	只對虛擬機器 1 觸發核准申請	虛擬機器 1

## 多個權利中的核准原則範例

如果您將某一核准原則套用到用於多個權利 (已授權給業務群組中的相同使用者) 的項目，則即使是在權利中未明確套用核准原則的服務中，該項目上也會觸發核准原則。

例如，您可以建立下列藍圖、服務、核准原則和權利。

### 藍圖

- RHEL vSphere 虛擬機器
- QE 測試包括 RHEL vSphere 虛擬機器
- QE 培訓包括 RHEL vSphere 虛擬機器

### 服務

- QE 測試藍圖與測試服務相關聯
- QE 培訓藍圖與培訓服務相關聯

## 權利

- 權利 1
- 權利 2

表 3-74. 權利組態

權利名稱	業務群組	獲權服務	獲權項目
權利 1	QE	測試	目錄項目申請 - 虛擬機器已套用至虛擬機器元件
權利 2	QE	培訓	

## 結果

當使用者在服務目錄中選取 QE 培訓時，會觸發 RHEL vSphere 虛擬機器的核准原則，因為在 QE 培訓藍圖中所使用的藍圖是以虛擬機器元件為基礎的。

## 處理服務目錄中的核准原則

當使用者申請已套用核准原則之服務目錄中的項目時，核准者和提出申請的使用者會依下列類似工作流程處理該申請

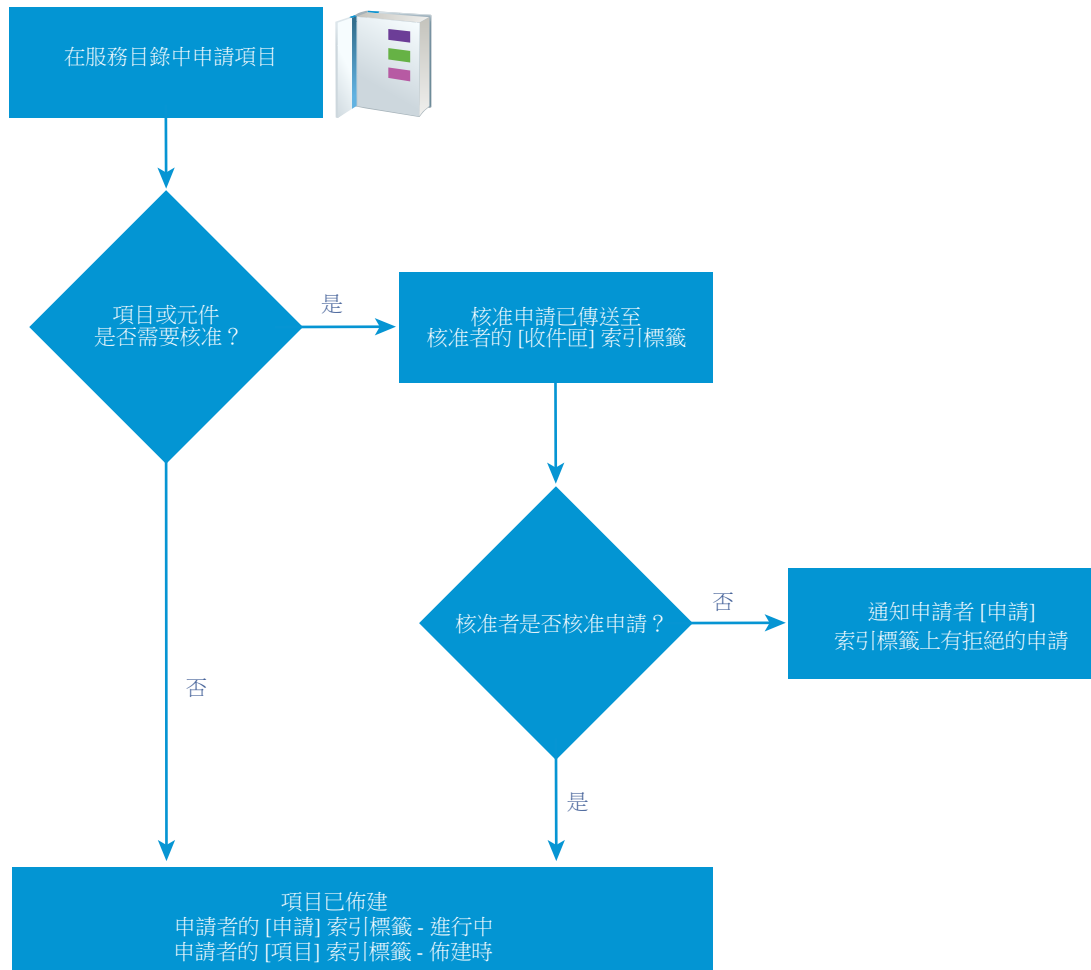

## 建立核准原則

承租人管理員和核准管理員可定義核准原則，並在權利中加以使用。您可以為核准前和核准後事件設定包含多個層級的核准原則。

如果您修改了軟體元件藍圖中的某項設定，而核准原則使用該設定來觸發核准申請，則核准原則可能無法按預期運作。如果您必須修改元件中的設定，請確認您的變更不會影響一或多個核准原則。

### 必要條件

以**承租人管理員**或**核准管理員**身分登入 vRealize Automation。

### 程序

#### 1 指定核准原則資訊

當您建立核准原則時，請定義核准原則類型、名稱、說明和狀態。

#### 2 建立核准層級

當您建立核准原則時，可以新增核准前和核准後層級。

#### 3 將核准表單設定為包含系統和自訂內容

您可以新增核准表單上顯示的系統和自訂內容。您可以新增這些內容，以便核准者能夠在完成核准申請之前針對機器資源設定 (如 CPU 或記憶體) 變更系統內容和自訂內容的值。

#### 4 核准原則設定

建立核准原則時，您可以設定各種選項來決定何時必須核准由服務目錄使用者申請的項目。在申請開始佈建之前，或在項目佈建之後但在釋放給申請使用者之前，可能需要核准。

### 指定核准原則資訊

當您建立核准原則時，請定義核准原則類型、名稱、說明和狀態。

### 必要條件

以**承租人管理員**或**核准管理員**身分登入 vRealize Automation。

### 程序

1 選取**管理 > 核准原則**。

2 按一下**新增**圖示 (+)。

### 3 選取原則類型或軟體元件。

選項	說明
選取核准原則類型	<p>根據原則申請類型建立核准原則。</p> <p>選取此選項可定義適用於該類型所有目錄項目的核准原則。申請類型可以是一般申請、目錄項目申請或資源動作申請。</p> <p>可用條件組態選項視類型而有所不同。類型愈明確，組態欄位愈具體。例如，[服務目錄 - 目錄項目申請] 僅提供所有目錄項目申請通用的欄位，但 [服務目錄 - 目錄項目申請 - 虛擬機器] 還包括一般選項和特定於虛擬機器的選項。</p> <p>申請類型會將目錄項目或動作限制為您可以套用核准原則的項目或動作。</p>
選取項目	<p>根據特定項目建立核准原則。</p> <p>選取此選項可定義適用於特定項目的核准原則，這些項目無法當做服務目錄中的個別項目使用，只能做為機器或其他部署的一部分。例如，軟體元件。</p> <p>可用條件組態是項目特定的欄位，可比針對原則類型項目提供的準則更為詳細。</p>
清單	<p>列出可用原則類型或目錄項目。</p> <p>搜尋資料行或對資料行進行排序，以尋找特定項目或類型。</p>

### 4 按一下確定。

### 5 輸入名稱，並選擇性地輸入說明。

### 6 從狀態下拉式功能表中，選取原則的狀態。

選項	說明
草稿	以可編輯狀態儲存核准原則。
作用中	以可在權利中使用的唯讀狀態儲存核准原則。
非作用中	以啟動原則之前無法在權利中使用的唯讀狀態儲存核准原則。

## 後續步驟

建立核准前和核准後層級。

### 建立核准層級

當您建立核准原則時，可以新增核准前和核准後層級。

您可以為一個核准原則建立多個核准層級。當服務目錄使用者申請的項目已套用了包含多個層級的核准原則時，必須先接受每個第一層級，才能將核准申請傳送給下一個核准者。請參閱[使用核准原則](#)。

如果您設定由租用持續時間申請觸發的核准原則，您必須選取 [永遠需要] 做為核准需求。

### 必要條件

[指定核准原則資訊](#)。

### 程序

- 1 在**事先核准**或**事後核准**索引標籤上，按一下**新增**圖示 (+)。
- 2 輸入名稱，並選擇性地輸入說明。

### 3 選取核准需求。

選項	說明
永遠需要	每個申請都會觸發核准原則。
依條件需要	<p>核准原則以一或多個條件子句為基礎。</p> <p>如果選取此選項，您必須建立條件。如果將此核准原則套用至適合的服務、目錄項目或權利中的動作，則會評估條件。如果條件為 <b>true</b>，則在佈建申請之前必須先由指定的核准者方法進行核准。如果條件為 <b>false</b>，則不需要核准即可佈建申請。例如，針對具有 4 個或更多 CPU 的虛擬機器的任何申請都必須由虛擬基礎結構管理員核准。</p> <p>要以條件做為基礎之欄位的可用性由選取的核准原則類型或目錄項目決定。</p> <p>輸入條件的值時需區分大小寫。</p> <p>若要設定一個以上的條件子句，請選取子句的布林值運算。</p>

### 4 選取核准者。

選項	動作
特定使用者和群組	傳送核准申請給所選使用者。
判定來自申請的核准者	<p>根據所定義的條件將核准申請傳送給使用者。</p> <p><b>備註</b> 確保 vRealize Automation 中存在將由申請和申請者動態決定的所有使用者，並且這些使用者已在 Active Directory 中同步，且能夠從<b>管理 &gt; 使用者和群組 &gt; 目錄使用者和群組</b>瀏覽這些使用者。</p> <p>如果使用者在身分識別目錄管理身分識別提供者中未同步，且在目錄申請期間以任何方式參考該使用者，則申請將失敗，並顯示申請項目核准執行期間錯誤。</p>
使用事件訂閱	<p>根據所定義的事件訂閱處理核准申請。</p> <p>必須在<b>管理 &gt; 事件 &gt; 訂閱</b>中定義工作流程訂閱。適用的工作流程訂閱為核准前和核准後。</p>

### 5 指出必須核准申請或動作的人員。

選項	說明
任何人都可核准	<p>僅其中一個核准者必須在處理申請之前進行核准。</p> <p>申請服務目錄中的項目時，會將待核准的申請傳送給所有核准者。如果其中一位核准者核准申請，該申請即已核准並且會從其他核准者的收件匣中移除該待核准的申請。</p>
所有人都必須核准	所有指定的核准者都必須在處理申請之前進行核准。

### 6 將內容新增至核准表單或儲存層級。

- 若要將內容新增至核准表單，請按一下**系統內容**或**自訂內容**。
- 若要儲存層級，請按一下**確定**。

#### 後續步驟

若要將內容新增至核准表單，請參閱[將核准表單設定為包含系統和自訂內容](#)。

## 將核准表單設定為包含系統和自訂內容

您可以新增核准表單上顯示的系統和自訂內容。您可以新增這些內容，以便核准者能夠在完成核准申請之前針對機器資源設定 (如 CPU 或記憶體) 變更系統內容和自訂內容的值。

可用的系統內容取決於核准原則類型以及藍圖的設定方式。對於某些內容來說，藍圖中的已設定欄位必須在內容顯示在系統內容清單之前包含最小值和最大值。

可以在新增核准層級時新增自訂內容。如果自訂內容已設定並包含在藍圖中，則您新增至核准表單的自訂內容將覆寫該自訂內容的任何其他執行個體，例如在藍圖、內容群組或端點中。

核准者可修改核准表單中已選取或設定的內容。

### 必要條件

- 以**承租人管理員**或**核准管理員**身分登入 vRealize Automation。
- [建立核准層級](#)。

### 程序

- 1 在**事先核准**或**事後核准**索引標籤上，按一下**新增**圖示 (+)。
- 2 按一下**系統內容**索引標籤。
- 3 選取每個您希望核准者在核准程序期間設定的系統內容的核取方塊。
- 4 設定自訂內容。

新增一個或多個您希望核准者在核准程序期間設定的自訂內容。

- a 按一下**自訂內容**索引標籤。
- b 按一下**新增**圖示 (+)。
- c 輸入自訂內容值。

選項	說明
名稱	輸入內容名稱。
標籤	輸入在核准表單中呈現給核准者的標籤。
說明	輸入核准者的延伸資訊。 此資訊在表單中顯示為欄位工具提示。

- d 按一下**儲存**。
- e 若要刪除多個自訂內容，請選取資料列並按一下**刪除**。

- 5 按一下**確定**。

### 後續步驟

- 新增其他核准前或核准後層級。
- 儲存核准原則。原則必須處於作用中狀態，才能套用至**權利**中的服務、項目或動作。

## 核准原則設定

建立核准原則時，您可以設定各種選項來決定何時必須核准由服務目錄使用者申請的項目。在申請開始佈建之前，或在項目佈建之後但在釋放給申請使用者之前，可能需要核准。

選取**管理 > 核准原則**。按一下**新增**。

### ■ 核准原則類型設定

核准原則類型可決定核准原則的設定方式，以及權利中可以套用該原則的項目或動作。新增核准層級時，原則類型或項目會影響可用於為核准層級建立條件的欄位。

### ■ 新增核准原則設定

您可以設定核准原則的基本資訊 (包括原則狀態)，以便於管理原則。

### ■ 將層級資訊新增至核准原則設定

核准層級包括服務目錄使用者申請項目時觸發核准程序的條件，以及任何要包括的系統內容和客戶內容。觸發核准程序後，會將核准申請傳送至指定核准者。

### ■ 將系統內容新增至核准原則設定

選取要新增至核准表單的系統內容，並允許核准者修改值。

### ■ 將自訂內容新增至核准原則設定

設定要新增至核准表單的自訂內容，以允許核准者修改值。

## 核准原則類型設定

核准原則類型可決定核准原則的設定方式，以及權利中可以套用該原則的項目或動作。新增核准層級時，原則類型或項目會影響可用於為核准層級建立條件的欄位。

選取**管理 > 核准原則**。按一下**新增**。

表 3-75. 核准原則類型選項

選項	說明
選取核准原則類型	<p>根據原則申請類型建立核准原則。</p> <p>選取此選項可定義適用於該類型所有目錄項目的核准原則。申請類型可以是一般申請、目錄項目申請或資源動作申請。</p> <p>可用條件組態選項視類型而有所不同。類型愈明確，組態欄位愈具體。例如，[服務目錄 - 目錄項目申請] 僅提供所有目錄項目申請通用的欄位，但 [服務目錄 - 目錄項目申請 - 虛擬機器] 還包括一般選項和特定於虛擬機器的選項。</p> <p>申請類型會將目錄項目或動作限制為您可以套用核准原則的項目或動作。</p>
選取項目	<p>根據特定項目建立核准原則。</p> <p>選取此選項可定義適用於特定項目的核准原則，這些項目無法當做服務目錄中的個別項目使用，只能做為機器或其他部署的一部分。例如，軟體元件。</p> <p>可用條件組態是項目特定的欄位，可比針對原則類型項目提供的準則更為詳細。</p>
清單	<p>列出可用原則類型或目錄項目。</p> <p>搜尋資料行或對資料行進行排序，以尋找特定項目或類型。</p>

## 新增核准原則設定

您可以設定核准原則的基本資訊 (包括原則狀態)，以便於管理原則。

若要定義基本核准原則資訊，請選取**管理 > 核准原則**。按一下**新增**。選取原則類型，然後按一下**確定**。

表 3-76. 核准原則選項

選項	說明
名稱	在權利中套用核准原則時顯示的名稱。
說明	提供如何建構核准原則的詳細資料說明。此資訊會協助您管理核准原則。
狀態	可能的值包括： <ul style="list-style-type: none"> <li>■ 草稿。核准原則無法在權利中套用。將原則變為作用中狀態後，您無法再將其返回草稿狀態。</li> <li>■ 作用中。核准原則可以在權利中套用。</li> <li>■ 非作用中。核准原則無法在權利中套用。如果未將原則套用至權利，且令其處於非作用中狀態，則您可刪除該原則，但無法將其重新啟用。如果已套用原則，且令其處於非作用中狀態，則套用原則的項目必須連結至其他原則或取消連結。取消連結的項目和動作對於使用者仍有權限，但其不具有套用的核准原則。</li> </ul>
原則類型	顯示核准原則申請類型。 如果已選取核准原則的基底目錄項目，則會顯示相關聯的申請類型。
項目	顯示所選目錄項目。 如果已選取核准原則的基底申請類型，則此欄位為空白。
上次更新者	變更核准原則的使用者名稱。
上次更新時間	核准原則的上次變更日期。
事先核准層級	若要在佈建已申請項目或執行動作前要求核准，請在服務目錄使用者申請項目時，設定觸發核准程序的一或多個條件。
事後核准層級	若要在佈建項目之後、但在已佈建或已修改的項目發佈給申請服務目錄使用者之前申請核准，請設定觸發核准程序的一或多個條件。 例如，虛擬基礎結構管理員會驗證虛擬機器在發佈給服務目錄使用者前是否處於工作狀態。
檢視連結的權利	顯示會將核准原則套用至服務、目錄項目或動作的所有權利。您可以將一個權利中的項目連結至其他原則。 僅當檢視作用中核准原則時，此選項才可用。

## 將層級資訊新增至核准原則設定

核准層級包括服務目錄使用者申請項目時觸發核准程序的條件，以及任何要包括的系統內容和客戶內容。觸發核准程序後，會將核准申請傳送至指定核准者。

若要定義基本核准原則資訊，請選取**管理 > 核准原則**。按一下**新增**。選取原則類型，然後按一下**確定**。在 [事先核准] 或 [事後核准] 索引標籤上，按一下**新增**圖示 (+)。

根據您所希望的處理順序排列層級優先順序。觸發核准原則後，如果核准的首個層級遭到拒絕，則申請亦會遭到拒絕。

表 3-77. 層級資訊選項

選項	說明
名稱	輸入名稱。 檢閱使用核准原則的申請時顯示的層級名稱。
說明	輸入層級說明。 例如，CPU>4 (VI Admin)。
何時需要核准？	觸發核准原則時選取此項。
永遠需要	每個申請都會觸發核准原則。 如果選取此選項並將此核准原則套用至適合的服務、目錄項目或權利中的動作，則在佈建申請之前必須先由指定的核准者方法進行核准。例如，所有申請都必須由申請使用者的管理員核准。
依條件需要	核准原則以一或多個條件子句為基礎。 如果選取此選項，您必須建立條件。如果將此核准原則套用至適合的服務、目錄項目或權利中的動作，則會評估條件。如果條件為 <b>true</b> ，則在佈建申請之前必須先由指定的核准者方法進行核准。如果條件為 <b>false</b> ，則不需要核准即可佈建申請。例如，針對具有 4 個或更多 CPU 的虛擬機器的任何申請都必須由虛擬基礎結構管理員核准。 要以條件做為基礎之欄位的可用性由選取的核准原則類型或目錄項目決定。 輸入條件的值時需區分大小寫。 若要設定一個以上的條件子句，請選取子句的布林值運算。 <ul style="list-style-type: none"> <li>■ 下列所有項目。在所有子句皆為 <b>true</b> 時觸發核准。這是每個子句之間的布林值 AND 運算子。</li> <li>■ 下列項目之一。在至少有一個子句為 <b>true</b> 時觸發核准層級。這是每個子句之間的布林值 OR 運算子。</li> <li>■ 非下列項目。在沒有子句為 <b>true</b> 時觸發核准層級。這是每個子句之間的布林值 NOT 運算子。</li> </ul>
核准者	選取核准者方法。
特定使用者和群組	傳送核准申請給所選使用者。 選取在佈建服務目錄申請或動作執行之前必須由其核准的使用者或使用者群組。例如，選取 <b>任何人都可核准</b> 時，申請會傳送給虛擬基礎結構管理員群組。
判定來自申請的使用者	根據所定義的條件將核准申請傳送給使用者。 例如，如果您要跨業務群組套用此核准原則，並且想要業務群組管理員來核准申請，請選取 <b>業務群組 &gt; 取用者 &gt; 使用者 &gt; 管理員</b> 。
使用事件訂閱	根據所定義的事件訂閱處理核准申請。 必須在 <b>管理 &gt; 事件 &gt; 訂閱</b> 中定義工作流程訂閱。適用的工作流程訂閱為核准前和核准後。

表 3-77. 層級資訊選項 (續)

選項	說明
任何人都可核准	<p>僅其中一個核准者必須在處理申請之前進行核准。</p> <p>申請服務目錄中的項目時，會將待核准的申請傳送給所有核准者。如果其中一位核准者核准申請，該申請即已核准並且會從其他核准者的收件匣中移除該待核准的申請。</p> <p>如果第一位核准者拒絕該申請，則申請使用者會收到拒絕通知，並且會從核准者的收件匣中移除該核准申請。</p> <p>如果第一位核准者核准並且核准申請在第二位核准者的主控台中已開啟，則不允許第二位核准者提交核准申請。系統會視為由第一位核准者的回應完成。</p> <p>如果您選取<b>特定使用者和群組</b>或<b>判定來自申請的核准者</b>，並且有一個以上的核准者，則這是其中一個額外選項。如果僅有一位核准者，則此選項不適用。</p>
所有人都必須核准	<p>所有指定的核准者都必須在處理申請之前進行核准。</p> <p>如果您選取<b>特定使用者和群組</b>或<b>判定來自申請的核准者</b>，並且有一個以上的核准者，則這是其中一個額外選項。如果僅有一位核准者，則此選項不適用。</p>

#### 將系統內容新增至核准原則設定

選取要新增至核准表單的系統內容，並允許核准者修改值。

例如，對於虛擬機器核准，如果想要允許核准者將 6 個 CPU 申請修改為 4 個 CPU 申請，請選取 [CPU]。

若要選取系統內容，請選取**管理 > 核准原則**。按一下**新增**。選取原則類型，然後按一下**確定**。在 [事先核准] 或 [事後核准] 索引標籤上，按一下**新增**圖示 (+)，然後按一下**系統內容**索引標籤。

表 3-78. 系統內容選項

選項	說明
內容	<p>可用的系統內容清單視以下幾項而定：所選申請類型或目錄項目，以及項目是否存在系統內容。</p> <p>某些內容僅在藍圖是以特定方式設定時才可用。例如，CPU。您要套用核准原則的藍圖所具有的 CPU 系統內容必須設定為一個範圍。例如，CPU 下限值為 2，上限值為 8。</p>

#### 將自訂內容新增至核准原則設定

設定要新增至核准表單的自訂內容，以允許核准者修改值。

例如，對於虛擬機器核准，請新增 **VMware.VirtualCenter.Folder** (如果想要允許核准者將資料夾指定至在 vCenter Server 中新增機器的資料夾)。

您亦可新增專屬於此核准原則表單的自訂內容。

若要選取系統內容，請選取**管理 > 核准原則**。按一下**新增**。選取原則類型，然後按一下**確定**。在 [事先核准] 或 [事後核准] 索引標籤上，按一下**新增**圖示 (+)，然後按一下**自訂內容**索引標籤。

表 3-79. 自訂內容

選項	說明
名稱	輸入內容名稱。
標籤	輸入在核准表單中呈現給核准者的標籤。
說明	輸入核准者的延伸資訊。 此資訊在表單中顯示為欄位工具提示。

## 修改核准原則

您無法修改作用中或非作用中核准原則。您必須建立原始原則的複本，並取代未產生所需結果的原則。作用中和非作用中核准原則為唯讀。您可修改處於草稿狀態的核准原則。

建立核准原則的複本時，新原則會以原始原則類型為基礎。您可編輯除原則類型外的所有屬性。在您要修改核准層級以便修改、新增或移除層級時，或者將系統或自訂內容新增到表單時，可以執行此作業。

您可建立核准前和核准後層級。如需建立核准層級的相關指示，請參閱[建立核准層級](#)。

### 必要條件

以**承租人管理員**或**核准管理員**身分登入 vRealize Automation。

### 程序

- 1 選取**管理 > 核准原則**。
- 2 選取要複製之核准原則的資料列。
- 3 按一下**複製**圖示 (📄)。  
核准原則複本隨即建立。
- 4 選取要編輯的新核准原則。
- 5 在**名稱**文字方塊中輸入名稱。
- 6 (選擇性) 在**說明**文字方塊中輸入說明。
- 7 從**狀態**下拉式功能表中，選取原則的狀態。

選項	說明
草稿	以可編輯狀態儲存核准原則。
作用中	以可在權利中使用的唯讀狀態儲存核准原則。
非作用中	以啟動原則之前無法在權利中使用的唯讀狀態儲存核准原則。

- 8 編輯核准前和核准後層級。
- 9 按一下**確定**。

### 結果

您已依據現有核准原則建立新的核准原則。

## 後續步驟

在權利中套用此新的核准原則。請參閱 [將服務、目錄項目和動作授權給使用者](#)。

## 停用核准原則

判定核准原則過時後，您可以停用該原則，使其在佈建期間不可用。

若要停用核准原則，您必須為目前套用該核准原則的每個權利指派新原則。

您可稍後重新啟用已停用的核准原則，也可以刪除已停用的原則。

### 必要條件

以**承租人管理員**或**核准管理員**身分登入 vRealize Automation。

### 程序

- 1 選取**管理 > 核准原則**。
- 2 按一下核准原則名稱。
- 3 按一下**檢視連結的權利**。
  - a 在**全部更換為下列項目**下拉式功能表中，選取新的核准原則。  
如果清單中包含一個以上的權利，則會將新的核准原則套用至所有列出的權利。
  - b 按一下**確定**。
- 4 確認沒有權利連結到該核准原則後，從 [狀態] 下拉式功能中選取**非作用中**。
- 5 按一下**確定**。
- 6 若要刪除核准原則，請選取包含非作用中原則的資料列。
  - a 按一下**刪除**。
  - b 按一下**確定**。

### 結果

核准原則與使用了此核准原則之任何權利之間的連結將被取消，且此原則將被停用。您可稍後重新啟用並將其重新套用至權利中的項目。

## 後續步驟

如果您不再需要核准原則，則您可將其刪除。請參閱 [刪除核准原則](#)。

## 刪除核准原則

如果您有已停用且不需要的核准原則，可以從 vRealize Automation 中將其刪除。

### 必要條件

- 取消連結及停用核准原則。請參閱 [停用核准原則](#)。
- 以**承租人管理員**或**核准管理員**身分登入 vRealize Automation。

**程序**

- 1 選取**管理 > 核准原則**。
- 2 選取包含非作用中原則的資料列。
- 3 按一下**刪除**。
- 4 按一下**確定**。

**結果**

核准原則即刪除。

**案例：建立和套用具有 MySQL 之 CentOS 核准原則**

做為開發和品質工程業務群組的承租人管理員，您想要對目錄項目申請套用嚴格控管。在使用者可以佈建具有 MySQL 之 CentOS 目錄項目之前，需要 vSphere 虛擬基礎結構管理員核准機器申請，還需要軟體管理員核准軟體申請。

您可以為 vSphere CentOS with MySQL 服務目錄建立並套用一項核准原則，以要求 vSphere 虛擬基礎結構管理員根據特定條件對機器進行核准，還可以為 MySQL 軟體元件建立並套用另一個核准原則，以要求軟體管理員對每份申請進行核准。

核准管理員只能建立核准，業務群組管理員可將其套用至權利。做為承租人管理員，您可以建立核准並將其套用至權利。

**必要條件**

- 以**承租人管理員**身分登入 vRealize Automation 主控台。只有承租人管理員能夠建立並套用核准原則。
- 確保服務中包含 CentOS with MySQL 目錄項目。請參閱[案例：使具有 MySQL 之 CentOS 應用程式藍圖在服務目錄中可用](#)。

**案例：建立 CentOS with MySQL 虛擬機器核准原則**

做為承租人管理員，您想要確保開發和品質工程群組接收環境中正確佈建的虛擬機器，因此您要針對某些類型的申請建立需要事先核准的核准原則。

由於 CentOS with MySQL 虛擬機器會耗用 vCenter Server 資源，因此您想要 vSphere 虛擬基礎結構管理員在申請的記憶體超過 2048 MB 或 CPU 數目超過 2 個時核准申請，以確保明智地耗用資源。您同時還讓核准者能夠在核准申請之前修改所申請的 CPU 和記憶體值。

**程序**

- 1 選取**管理 > 核准原則**。
- 2 針對虛擬機器佈建建立核准原則。
  - a 按一下**新增圖示 (+)**。
  - b 選取**選取核准原則類型**。
  - c 在清單中，選取**服務目錄 - 目錄項目申請 - 虛擬機器**。

- d 按一下**確定**。
- e 設定下列選項：

選項	組態
名稱	輸入 <b>CentOS on vSphere CPU or Memory VM</b> 。
說明	輸入 <b>Requires VI Admin approval for CPU&gt;2 or Memory&gt;2048</b> 。
狀態	選取 <b>作用中</b> 。

- 3 在**事先核准**索引標籤上，按一下**新增**圖示 (+)。
- 4 設定包含觸發準則和核准動作的**層級資訊**索引標籤。
  - a 在**名稱**文字方塊中，輸入 **CPU>2 or Memory>2048 – VI Admin**。
  - b 在**說明**文字方塊中，輸入 **VI Admin approval for CPU and Memory**。
  - c 選取**依條件需要**。
  - d 在 [子句] 下拉式清單中，選取下列項目之一。
  - e 在 [新子句] 下拉式清單中，選取 **CPU**，並以值 **CPU > 2** 設定子句。
  - f 按一下**新增運算式**，並以值 **Memory (MB) > 2048** 設定子句。
  - g 選取**特定使用者和群組**。
  - h 在搜尋文字方塊中，輸入 vSphere 虛擬基礎結構管理員或管理員群組的名稱，然後按一下搜尋圖示 (🔍)。
  - i 選取使用者或群組。
  - j 選取**任何人都可核准**。  
申請僅需要一位虛擬基礎結構管理員確認資源並核准申請。
- 5 按一下**系統內容**索引標籤，並選取允許核准者在核准申請之前修改所申請的 CPU 和記憶體值的內容。
  - a 選取 **CPU** 和**記憶體 (MB)** 核取方塊。
  - b 按一下**確定**。

## 6 按一下**確定**。

### 結果

您即已建立虛擬機器申請的核准原則，但您仍然想要建立 MySQL 元件的核准。在將原則套用至權利之前，不會觸發任何核准。

### 案例：建立 MySQL 軟體元件核准原則

做為承租人管理員，您的軟體管理員會要求您為 MySQL 安裝建立並套用核准原則，以追蹤授權使用率。建立以下原則：只要申請 Linux 虛擬機器適用的 MySQL 軟體元件就通知軟體授權管理員。

在某些環境中，授權金鑰必須由軟體管理員提供，因此您可能需要這一類型的核准。在本案例中，您僅需要軟體管理員對申請進行追蹤及核准。核准原則建立完成後，將該原則套用至 Linux 虛擬機器適用的 MySQL 目錄項目。此核准原則非常特定並且只能套用至權利中 Linux 虛擬機器適用的 MySQL 軟體元件。

## 程序

- 1 選取**管理 > 核准原則**。
- 2 為 MySQL 軟體元件建立核准原則。
  - a 按一下**新增**圖示 (+)。
  - b 選取**選取項目**。
  - c 選取 **Linux 虛擬機器適用的 MySQL**。
  - d 按一下**確定**。
  - e 設定下列選項：

選項	組態
名稱	輸入 <b>MySQL tracking approval</b> 。
說明	輸入 <b>Approval request sent to software manager</b> 。
狀態	選取 <b>作用中</b> 。

- 3 在**事先核准**索引標籤上，按一下**新增**圖示 (+)。
- 4 設定包含觸發準則和核准動作的**層級資訊**索引標籤。
  - a 在**名稱**文字方塊中，輸入 **MySQL software deployment notice**。
  - b 在**說明**文字方塊中，輸入 **Software mgr approval of software installation**。
  - c 選取**永遠需要**。
  - d 選取**特定使用者和群組**。
  - e 在搜尋文字方塊中輸入軟體管理員的名稱，然後按一下搜尋圖示 (🔍) 並選取使用者。
  - f 選取**任何人都可核准**。  
此申請僅需要一位軟體管理員來核准。  
按一下**確定**。

- 5 按一下**確定**。

## 結果

您已為虛擬機器和 Linux 虛擬機器適用的 MySQL 軟體元件建立核准原則。在將核准原則套用至權利之前，不會觸發任何核准。

## 案例：套用核准原則至 CentOS with MySQL 元件

做為承租人管理員，您可以建立核准原則和權利。您可修改 Dev 和 QE 權利，以套用您建立的核准原則，當服務目錄使用者申請項目時就會觸發核准。

雖然將整個目錄服務授權給業務群組可能更容易，但是它在您為目錄項目建立個別權利時不允許使用相同的控制和管理。例如，如果您授權使用者使用服務，則使用者可以申請服務中的任何目錄項目和將來新增到此服務的所有項目。這也表示您僅可以使用套用至服務中每個目錄項目的很高層級的核准原則，例如始終需要管理員核准。如果選擇個別授權目錄項目，您可以針對每個項目建立和套用非常具體的核准原則，嚴格控制使用者可申請的服務中的項目。如果選擇個別授權目錄項目的個別元件，您可以進行更有效地控制。

如果不知道要套用哪些核准原則至權利中的項目，您可稍後再回來套用。在此案例中，您將套用不同的核准原則至同一個已發佈應用程式藍圖中的兩個元件。

### 程序

- 1 選取**管理 > 目錄管理 > 權利**。
- 2 按一下 **Dev** 和 **QE** 權利。
- 3 按一下**項目和核准**索引標籤。
- 4 新增 CentOS with MySQL 機器並套用核准原則。
  - a 按一下 [獲權項目] 標題旁邊的**新增項目**圖示 (➕)。
  - b 選取 **CentOS with MySQL** 核取方塊。
  - c 按一下**將此原則套用到所選項目**下拉式箭頭。  
vSphere 上的 CentOS 的 CPU 和記憶體原則不在清單中。
  - d 按一下**顯示所有**，並按一下向下箭頭檢視所有核准原則。
  - e 選取 **vSphere** 上的 **CentOS** 的 **CPU** 和**記憶體** [**服務目錄 - 目錄項目申請 - 虛擬機器**]。  
在應用程式藍圖中，vSphere CentOS 機器屬於機器藍圖。檢閱原則名稱，以便您選取適合您目錄項目類型的原則。如果您套用錯誤的原則，則核准原則會失敗，或者會根據錯誤的條件觸發核准申請。
  - f 按一下**確定**。
- 5 將 Linux 虛擬機器的 MySQL 軟體元件新增為項目，並套用核准原則至 MySQL 項目。
  - a 按一下 [獲權目錄項目和元件] 標題旁邊的**新增目錄項目和元件**圖示 (➕)。
  - b 在**目錄項目和元件**下拉式功能表中，選取**否**。  
軟體元件一律與機器相關聯。它們不適用於服務目錄中的個別申請。
  - c 選取 **MySQL for Linux Virtual Machines** 核取方塊。
  - d 按一下**將此原則套用到所選項目**下拉式箭頭。

- e 選取 **MySQL 追蹤核准** [服務目錄 - 目錄項目申請 - 軟體元件]。

由於為此特定軟體元件建立的核准原則已新增至虛擬機器，因此您不需要進階選項。

- f 按一下**確定**。

## 6 新增使用者可在已佈建機器上執行的動作。

核准原則不適用於此案例中的動作。

- a 按一下 [獲權動作] 標題旁邊的**新增動作**圖示 (+)。
- b 選取下列動作。

名稱/類型	說明
建立快照/虛擬機器	建立虛擬機器的快照，包括已安裝軟體。允許開發人員建立快照，讓他們可在開發期間進行還原。
銷毀/部署	銷毀整個已佈建藍圖，不只機器。使用此動作可避免孤立元件。
關閉電源/機器	關閉虛擬機器。
開啟電源/機器	開啟虛擬機器。
還原為快照/虛擬機器	還原到先前建立的快照。

- c 按一下**確定**。

## 7 按一下**完成**。

### 結果

此權利可讓您對不同的藍圖元件要求不同的核准。

### 後續步驟

申請此服務目錄中的 CentOS with MySQL 項目做為業務群組的成員，確認權利和核准的行為符合預期。

## 使用參數化藍圖申請機器佈建

針對設定為包含大小或映像元件設定檔的 vSphere 機器藍圖申請機器佈建時，您可以藉由選取可用的值集來指定佈建設定。

申請佈建時，您可以從可用的 **Size** 和 **Image** 選項中進行選取。選擇其中一個值集時，對應的內容值將繫結至該申請。

元件設定檔值集會套用至叢集中的所有 vSphere 機器。

如需元件設定檔組態的相關資訊，請參閱[瞭解和使用藍圖參數化](#)。

### 必要條件

- 定義 **Size** 或 **Image** 元件設定檔的值集。請參閱《自訂內容參考》中的和。
- 建立藍圖，其中包含的 vSphere 機器元件包含 **Image** 或 **Size** 元件設定檔。請參閱[設定機器藍圖](#)和 [vRealize Automation 中的 vSphere 機器元件設定](#)。
- 將藍圖發佈至目錄。請參閱[發佈藍圖](#)。

- 在目錄中設定藍圖。請參閱[設定服務目錄的檢查清單](#)和[基於虛擬機器原則類型的核准原則範例](#)。

## 程序

- 1 按一下**目錄**。
- 2 選取要申請的目錄服務，然後按一下**申請**。
- 3 選取要佈建的 vSphere 機器元件，並指定要佈建的執行個體數目。
- 4 從**映像**下拉式功能表選取映像值集選項。

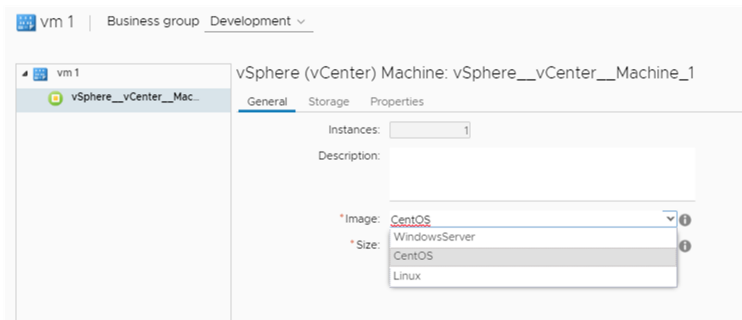

- 5 從**大小**下拉式功能表選取大小值集選項。

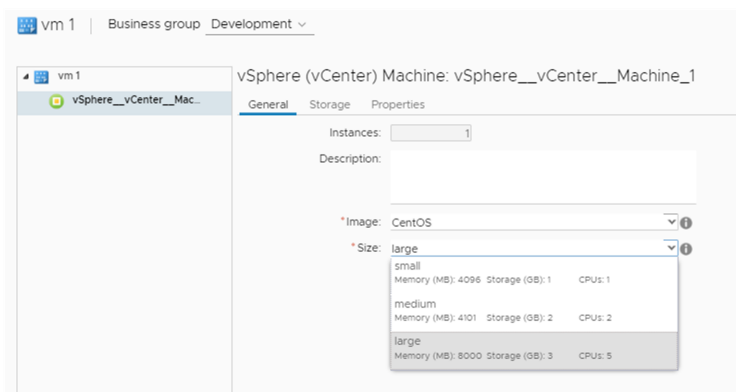

- 6 按一下**提交**。

## 後續步驟

您為 **Size** 和 **Image** 元件設定檔定義的值集，現在已可在目錄佈建申請表單中**目錄索引標籤**上的**映像**和**大小**下拉式功能表中取得。

## 案例：使具有 MySQL 之 CentOS 應用程式藍圖在服務目錄中可用

做為承租人管理員，您已申請藍圖架構設計人員為 CentOS 上的 MySQL 建立目錄項目，供開發和品質工程群組執行測試案例。您的軟體架構設計人員已通知您目錄項目已準備好供使用者使用。若要使某項目可供您的業務使用者使用，您需要將藍圖和軟體元件與目錄服務相關聯，然後授權業務群組成員申請目錄項目。

## 必要條件

- 以**承租人管理員**或**目錄管理員**身分登入 vRealize Automation。

- 在 vSphere CentOS 虛擬機上發佈適用於 MySQL 的藍圖。請參閱[建立設計程式庫](#)中建立機器和軟體元件藍圖的程序。
- 如果在開發環境中建立藍圖，請將藍圖匯入生產環境。請參閱[匯出和匯入藍圖和內容](#)。
- 建立保留區以將 vSphere 資源配置給 Dev and QE 業務群組。請參閱[為 Hyper-V、KVM、SCVMM、vSphere 或 XenServer 建立保留區](#)。

## 程序

### 1 案例：建立開發和品質工程目錄服務

做為承租人管理員，您可以為開發和品質工程群組建立單獨的目錄服務，以便其他群組 (如財務和人力資源) 看不到專用目錄項目。您可建立名為「Dev and QE Service」的目錄服務，以發佈開發及工程執行測試案例所需的所有目錄項目。

### 2 案例：將 CentOS with MySQL 新增至 Dev and QE Service

做為承租人管理員，您想要將 CentOS with MySQL 目錄項目新增至 Dev and QE Service。

### 3 案例：授權使用者申請以目錄項目形式顯示的 Dev 和 QE 服務項目

身為承租人管理員，您要建立 Dev 和 QE 權利並且新增目錄項目和一些相關動作，讓您的開發與品質工程使用者能夠申請 CentOS 和 MySQL 目錄項目並對機器和部署執行動作。

## 案例：建立開發和品質工程目錄服務

做為承租人管理員，您可以為開發和品質工程群組建立單獨的目錄服務，以便其他群組 (如財務和人力資源) 看不到專用目錄項目。您可建立名為「Dev and QE Service」的目錄服務，以發佈開發及工程執行測試案例所需的所有目錄項目。

## 程序

- 1 選取**管理 > 目錄管理 > 服務**。
- 2 按一下**新增**圖示 (+)。
- 3 在**名稱**文字方塊中輸入名稱 **Dev and QE Service**。
- 4 在**說明**文字方塊中輸入說明 **Dev and QE application catalog items for test cases**。
- 5 從**狀態**下拉式功能表中，選取**作用中**。
- 6 做為建立服務的目錄管理員，請使用搜尋選項將您的名稱新增為擁有者。
- 7 新增支援團隊自訂使用者群組。

例如，新增包括 IaaS 架構設計人員和軟體架構設計人員在內的自訂使用者群組，以便在遇到佈建目錄項目相關問題時，您與服務目錄使用者可與其取得連絡。

- 8 按一下**確定**。

## 結果

您已建立並啟用了 Dev 和 QE 目錄服務，但服務尚未包含任何目錄項目。

## 案例：將 CentOS with MySQL 新增至 Dev and QE Service

做為承租人管理員，您想要將 CentOS with MySQL 目錄項目新增至 Dev and QE Service。

### 程序

- 1 選取**管理 > 目錄管理 > 服務**。
- 2 選取**服務**清單中的 [Dev and QE Service] 資料列，並按一下**管理目錄項目**。
- 3 按一下**新增**圖示 (+)。
- 4 選取 **CentOS with MySQL**。

只有尚未與服務相關聯的已發佈藍圖和元件會顯示在清單中。如果未看到藍圖，請確認該藍圖是否已發佈或未包括在其他服務中。

- 5 按一下**確定**。
- 6 按一下**關閉**。

### 結果

您即已將 CentOS with MySQL 目錄項目發佈到 Dev and QE Service，但在您授權使用者使用該項目或服務之前，任何人都無法看到或申請該項目。

## 案例：授權使用者申請以目錄項目形式顯示的 Dev 和 QE 服務項目

身為承租人管理員，您要建立 Dev 和 QE 權利並且新增目錄項目和一些相關動作，讓您的開發與品質工程使用者能夠申請 CentOS 和 MySQL 目錄項目並對機器和部署執行動作。

在此案例中，您要授權服務，因為您想要使用者有權使用未來任何新增至此服務的目錄項目。您還要允許使用者管理已佈建部署，因此您要將開啟和關閉電源、快照和銷毀部署等動作新增至權利。

### 程序

- 1 選取**管理 > 目錄管理 > 權利**。
- 2 按一下**新增**圖示 (+)。
- 3 設定詳細資料。
  - a 在**名稱**文字方塊中輸入名稱 **Dev and QE Entitlement**。
  - b 在**狀態**下拉式功能表中，選取**作用中**。
  - c 在**業務群組**下拉式功能表中，選取 **Dev 和 QE** 群組。
  - d 在 [使用者和群組] 區域中，新增一或多個使用者。

除非您確定藍圖會按預期工作，否則僅新增您本人。如果是按預期工作，則可以新增個別使用者和自訂使用者群組。

- e 按**下一步**。

#### 4 新增服務。

雖然單獨新增 CentOS 和 MySQL 目錄項目，但是新增服務可確保您日後新增至此服務的任何其他項目可供服務目錄中的業務群組成員使用。

- a 按一下 [獲權服務] 標題旁邊的**新增服務**圖示 (+)。
- b 選取 **Dev** 和 **QE** 服務。
- c 按一下**確定**。

Dev 和 QE 服務已新增至 [獲權服務] 清單。

#### 5 新增動作。

- a 按一下 [獲權動作] 標題旁邊的**新增動作**圖示 (+)。
- b 按一下 [類型] 資料行標頭，對清單進行排序。

根據類型選取下列動作。這些動作對使用測試案例機器的開發和品質工程使用者非常有用，也是您想要這些業務群組成員所使用的唯一動作。

類型	動作名稱
機器	開啟電源
機器	關閉電源
虛擬機器	建立快照
虛擬機器	還原到快照
部署	銷毀
部署銷毀動作會銷毀整個部署，而不僅僅是銷毀虛擬機器。	

- c 按一下**確定**。

這五個動作已新增至 [獲權動作] 清單。

#### 6 按一下**完成**。

##### 結果

您已將 CentOS with MySQL 目錄項目新增至新的 Dev 和 QE 目錄服務，並已授權業務群組成員申請和管理此項目。

##### 後續步驟

透過佈建 CentOS with MySQL 目錄項目來確認您的工作後，可以將其他使用者新增至權利，以將目錄項目公開提供給開發和品質工程使用者。如果您想要進一步管理環境中的資源佈建，可以為 MySQL 軟體元件和適用於軟體測試的 CentOS 機器建立核准原則。請參閱 [案例：建立和套用具有 MySQL 之 CentOS 核准原則](#)。

# 使用目錄和管理部署

# 4

目錄是您的可用藍圖，而部署是已佈建的藍圖。您的管理員提供目錄項目。然後，您可以部署形式申請和管理資源。在管理部署的過程中，您可以執行動作以進行變更。

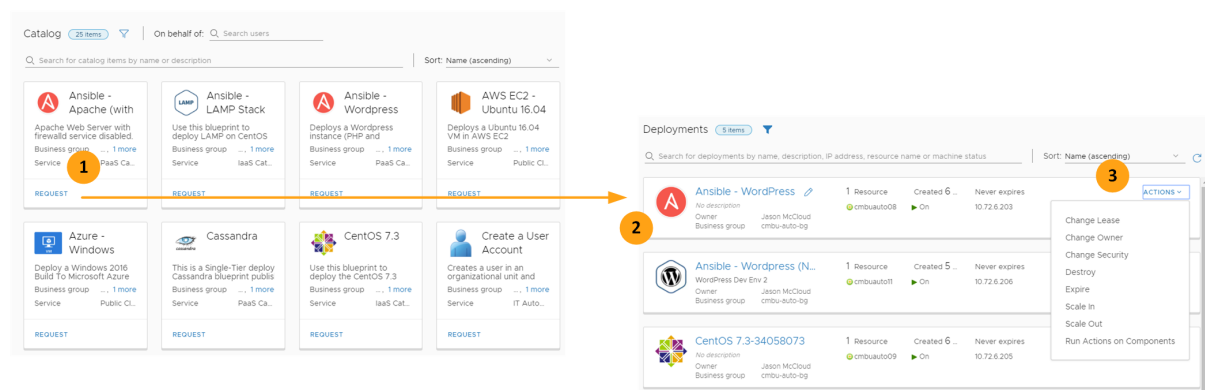

下列工作流程以目錄開始。

- 1 目錄中的申請項目。目錄包含已發佈的藍圖，會將這些藍圖授權給您所屬的業務群組。
- 2 已佈建的資源以部署形式管理。您可以監控佈建程序，管理您的部署，並在您的部署上執行動作。
- 3 您可以使用這些動作，在部署後對部署進行變更。動作可能包括增加記憶體、減少 CPU，或當您不再需要時銷毀部署。

本章節討論下列主題：

- 使用目錄
- 使用部署
- 使用收件匣

## 使用目錄

目錄是您可部署之藍圖的清單。藍圖架構設計人員會決定元件的設計、申請項目時可選取的自訂選項，以及依據組織 vRealize Automation 端點的部署位置。

可用的目錄項目取決於您在一或多個業務群組的成員資格，以及您的業務群組如何獲權佈建藍圖。

## 尋找目錄項目

此範例示範的是一個小型目錄。在大型企業環境中，目錄可能需要多頁才能完全顯示。

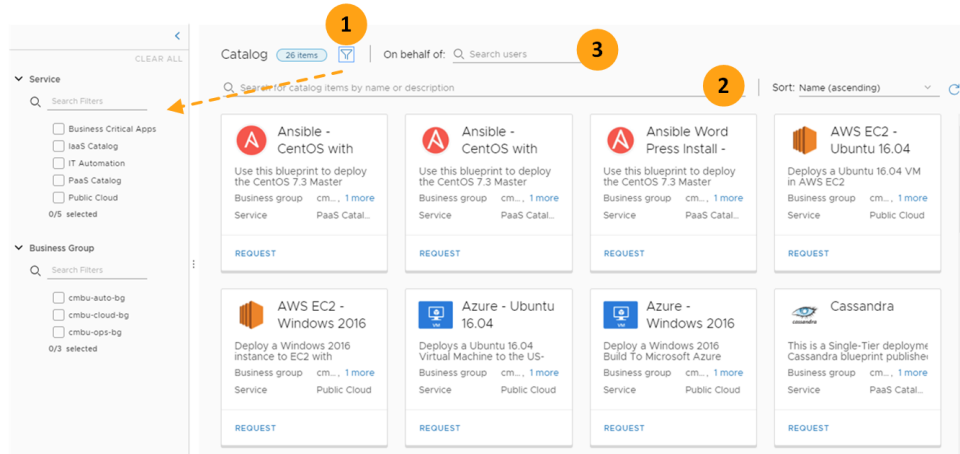

請使用下列選項尋找您要部署的藍圖。

- 1 根據服務和業務群組篩選清單。
- 2 搜尋和排序，以尋找和組織目錄項目。
- 3 選取代表使用者限制目錄項目數目，然後為該使用者申請項目。您只能部署該使用者所屬業務群組有權使用的藍圖。選取使用者名稱時，可用的目錄項目清單會反映此成員資格。權限代表可用於管理員、業務群組管理員，且當您設定業務群組時可指派給一或多個業務群組成員。請參閱[建立業務群組](#)。

## 目錄標籤

目錄卡代表可以部署單一機器或整個應用程式的藍圖。還可以代表透過其他方式佈建的 XaaS 工作流程。例如，將使用者新增至 Active Directory。

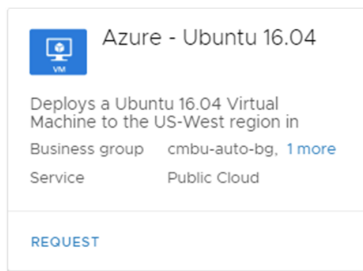

卡片上的資訊包括有權申請目錄項目的業務群組，以及與項目相關聯的服務。

## 如何提交目錄申請

提交目錄申請時，每個藍圖的申請表單可能會有所不同。表單中的差異由藍圖設計工具來設定。

表單內容取決於您可以自訂申請的程度。您可能會有多个選項可供選取來自訂申請，也可能沒有任何選項。

例如，藍圖架構設計人員可能會設計藍圖，以便您選取特定 CPU 數目，或選取大、中、小做為預先決定的 CPU 數目。或者藍圖可能存在限制，在提交之前不允許對藍圖做任何變更。

申請佈建成功後，您就可以管理部署的工作負載或服務。

### 必要條件

- 您必須是有權使用一或多個目錄項目的業務群組成員。請參閱[建立權利](#)。
- 如果您代表其他使用者進行部署，則必須指派有業務群組的支援角色。請參閱[建立業務群組](#)。

### 程序

- 1 按一下**目錄**。
- 2 如果您指派有一或多個業務群組中的支援角色，並代表其他群組成員進行部署，請在**代表**搜尋區域中，輸入使用者或自訂群組名稱。

目錄項目清單限制為所選使用者或群組所屬業務群組有權使用的項目。

如果未選取使用者，則會為您提交申請。

- 3 使用搜尋和排序選項尋找要部署的項目，然後按一下**申請**。

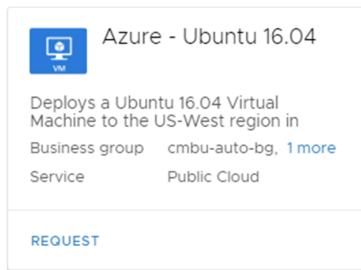

- 4 如果您是有權使用藍圖的多個業務群組的成員，請選取業務群組，以與部署相關聯。

## 5 在申請表單上，設定任何必要和可用的選項。

根據藍圖的設定方式，表單可能會有所不同。以下是從簡單到複雜的具有多個索引標籤的多個範例。

## 6 按一下提交。

### 結果

系統會提交申請以進行佈建，並會開啟 [部署] 索引標籤，以追蹤申請進度。

### 後續步驟

確認您的申請已部署。請參閱[監控佈建申請](#)。

## 使用部署

部署是您從目錄申請的已佈建藍圖。您可以在整個佈建程序期間監控已提交申請的狀態、追蹤已部署的資源，以及使用動作管理這些已部署的資源。

### 監控申請狀態

正在進行的申請會顯示在 [部署] 索引標籤上。您可以使用卡片來追蹤佈建程序直至完成。

如果佈建程序失敗，您可以檢閱錯誤訊息和事件，以判斷申請失敗的位置並解決問題。請參閱[測試和疑難排解失敗的佈建申請](#)。

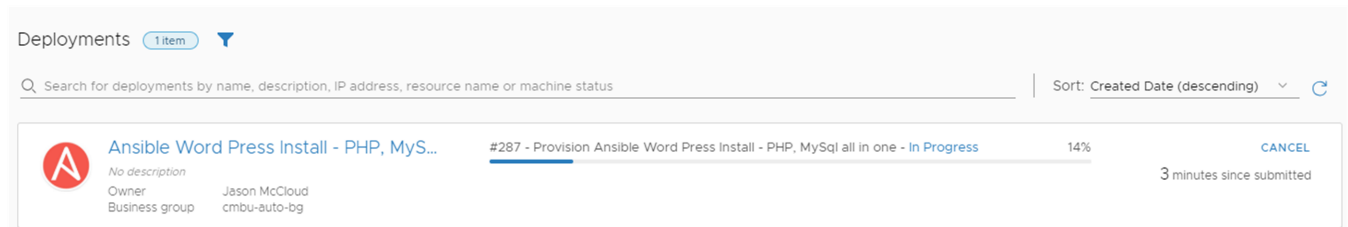

## 管理已部署的資源

您可以在 [部署] 索引標籤上管理申請。

管理作業包括確認部署已開啟。也可能表示透過縮小或擴充變更部署以符合您的需求。或者，您可能需要檢閱部署詳細資料。如需詳細資訊，請參閱[管理部署的目錄項目](#)。

## 監控佈建申請

您可以使用部署來監控在目錄中提出的申請的進度。如果成功佈建資源，您也可以管理已部署的資源。

如果您沒有看到正在進行的申請，則表示未提交或已完成。

### 監控申請

若要監控目錄申請，請選取**部署**。

追蹤部署清單中的申請的狀態。

- 1 追蹤部署卡 (1) 上的申請的狀態。  
如果是第一次申請目錄項目，狀態列將顯示不含百分比的進度。首次部署後，後續申請會提供計算的完成百分比。

如果您在已部署的資源上執行動作，狀態列會指示所選變更的狀態。

- 2 若要查看進行中的詳細資料，請按一下部署狀態列 (1) 或部署名稱 (2)。

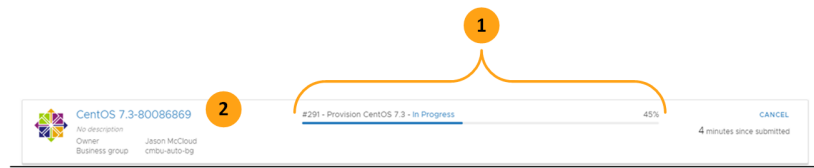

在部署程序期間檢閱佈建詳細資料。

- 1 [歷程記錄] 索引標籤 (3) 提供部署事件和輸入值。
- 2 [事件] 索引標籤 (4) 提供佈建申請的詳細資料。
- 3 您可以檢閱佈建工作流程 (5) 來識別目前正在部署哪些元件。

如果申請未完成佈建程序，請參閱[測試和疑難排解失敗的佈建申請](#)。

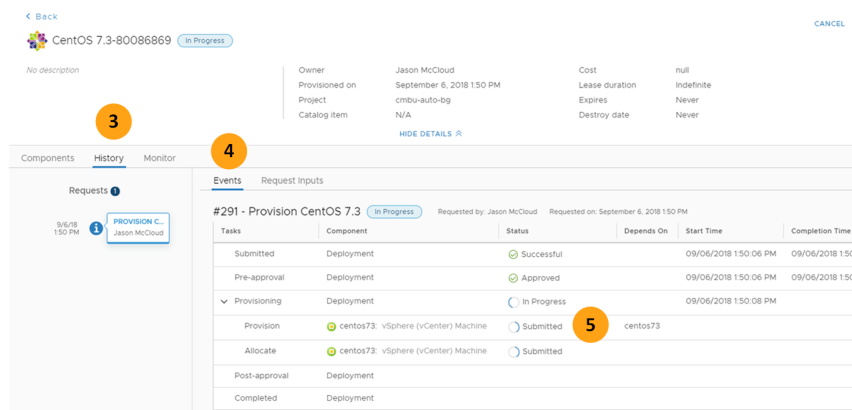

## 取消進行中的申請

如果您已提交申請但決定將其取消，佈建程序會停止，並且會復原和清理任何已部署的資源。

如果取消程序花費太長時間，可以要求您的管理員強制取消。做為管理員，您可以取消處於 [正在取消] 狀態的申請。如果您強制取消，復原作業可能無法完成，您必須手動清理目標系統上的資源。

## 疑難排解失敗的目錄申請

當您申請目錄項目時，它可能會因多種原因失敗。這可能是由於網路流量、端點資源不足或藍圖規格有缺陷所造成的。或者，佈建申請成功，但部署似乎不起作用。您可以使用 **vRealize Automation** 來檢查您的部署，檢閱任何錯誤訊息，並判定問題是否為環境中可解決的問題。

如果您在 **vRealize Automation** 中的角色為目錄取用者，並且您不具有管理員權限，則可以使用此工作流程執行初始疑難排解。您可能需要組織中的某個人進行更深入的研究。

## 可能的故障狀態

如果佈建申請失敗，您會看到下列狀態之一。

- **失敗。** 申請可能會因多種原因失敗。一個原因是，由於目標端點上缺乏資源、支援藍圖的資源不足，或必須修正的設計錯誤的藍圖，導致佈建程序無法運作。另一個原因是申請需要您組織中某人的核准，而此核准者拒絕了申請。還可能是在部署上執行的動作失敗。失敗可能是由於已提及的環境或核准原因所造成。

使用下列疑難排解工作流程以調查問題的原因。如果您可以解決問題，請檢閱有關**關閉**和**重新提交**的動作選項。請參閱**已佈建資源的動作功能表命令**。

- **部分成功。**申請可以是部分成功，這表示某些元件已部署，但並非所有佈建步驟均已成功完成。

使用下列疑難排解工作流程來判斷哪些元件僅部分成功，並調查問題的原因。如果您可以解決問題，請檢閱有關**關閉**的動作選項以及您是否可使用**繼續**。請參閱**已佈建資源的動作功能表命令**和**繼續動作的運作方式**。

## 目錄取用者的疑難排解工作流程

您可以使用此工作流程開始調查失敗的部署。如果您的調查顯示失敗是由於暫時性環境問題所致，您可以解決錯誤並重新提交申請。如果問題與申請規格有關，您可能需要連絡您的藍圖架構設計人員。

**表 4-1. 如何開始疑難排解錯誤**

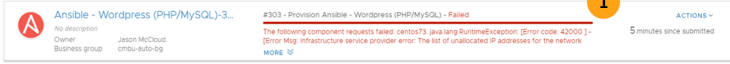
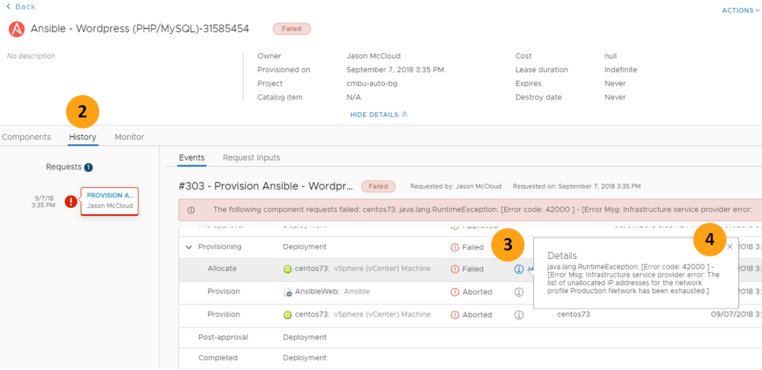
工作流程	疑難排解步驟	範例
1	在 <b>部署</b> 索引標籤上，將在狀態列上指示失敗的部署。卡片包含最後一個失敗訊息。如需詳細資訊，請按一下部署名稱或進度列。	
2	在部署詳細資料的 <b>歷程記錄</b> 索引標籤上，您可以使用事件工作流程查看佈建程序失敗的位置。當您在部署上執行動作，但變更失敗時，此工作流程也很有用。	
3	失敗的狀態指示該工作流程失敗的位置。	
4	資訊提供了更詳細的錯誤訊息版本。 如果路標說明中的這項資訊不足以識別和解決問題，您可以在事件記錄中執行其他研究。 若要檢視事件記錄，您必須具有必要的使用者角色。藍圖架構設計人員或管理員可以進行其他疑難排解。請參閱 <b>測試和疑難排解失敗的佈建申請</b> 。	

## 管理部署的目錄項目

做為部署的擁有者或協助其他使用者的管理員，您可以使用部署詳細資料來管理部署項目的生命週期。部署詳細資料提供有關每個元件的最新資訊，並且使用歷程記錄追蹤一段時間內的變更。使用部署時，您可以使用動作修改已部署的項目。您還可以進行一些無需使用動作的變更。

## 從卡管理部署

部署卡清單可提供您的部署概觀。部署是否成功？部署是否正在執行？

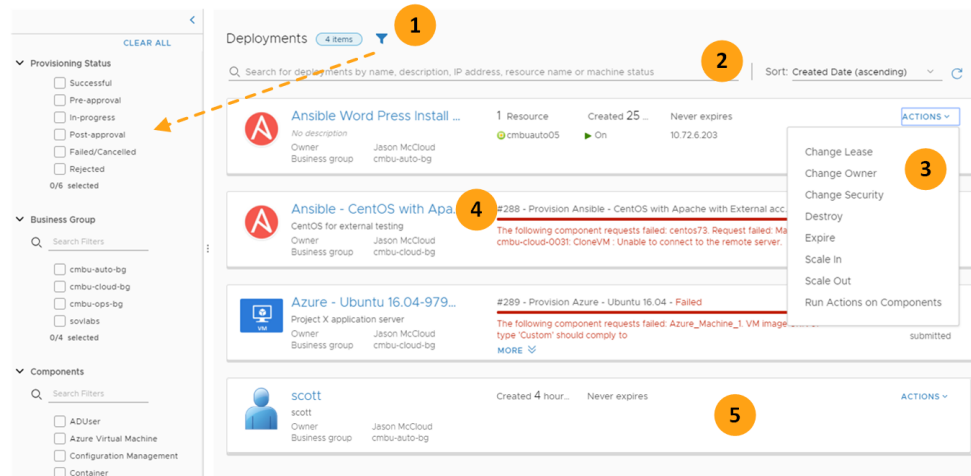

使用下列選項從 vRealize Automation 尋找和管理已部署的資源。

- 1 根據申請的目前狀態、部署的目標業務群組、包含的子元件、擁有使用者，以及佈建或到期日期範圍篩選清單。[佈建狀態] 和 [申請編號] 篩選器僅套用至初始佈建程序，而非可能會執行的任何後續動作。其他篩選器通常套用至部署。
- 2 **搜尋和排序**以找出並組織整理您的部署。
- 3 若要管理部署，請按一下**動作**執行獲權的部署層級動作。您必須開啟部署詳細資料，以在個別元件上執行動作。動作可能是針對設計藍圖授權的標準動作，也可能是已針對 XaaS 藍圖建立和授權的自訂 XaaS 資源動作。如需有關標準動作的詳細資訊，請參閱 [在已佈建資源上執行動作](#)。
- 4 若要檢視和管理部署詳細資料，包括佈建事件、歷程記錄和元件層級的動作，請按一下部署名稱。前三項代表標準藍圖的初始佈建申請。
- 5 您還可以管理執行工作流程的 XaaS 部署申請。工作流程可能會導致資源或工作流程在外部系統上執行。在此範例中，XaaS 已新增使用者至 Active Directory 網域。

## 使用部署詳細資料管理部署

您可以使用部署詳細資料來執行下列管理資訊。

- **詳細資料。**可以在卡片上找到的基本資訊。您還可以變更部署名稱和說明，並執行部署層級的動作。
- **[元件] 索引標籤。**每個元件的完整組態。您還可以執行元件層級的動作。
- **[歷程記錄] 索引標籤。**對部署所做的變更的完整歷程記錄。您還可以找到有關放置的詳細資訊以及針對每項變更提供的輸入值。
- **[監控] 索引標籤。**如果您整合 vRealize Operations Manager，會顯示部署和元件的監控度量資料和警示。
- **動作。**使用詳細資料，您還可以執行部署層級動作或元件層級動作。

## 使用部署詳細資料

部署詳細資料提供比您可在卡片上找到的基本資訊更多的資訊。您也可以變更部署名稱和說明，並執行部署和元件層級動作。

檢閱有關部署的基本資訊，包括從中部署的藍圖以及成本。

### 變更部署名稱

部署的名稱取自藍圖。在使用部署時，此名稱不一定總是對您有意義。您可以根據您的需求更新名稱和說明。

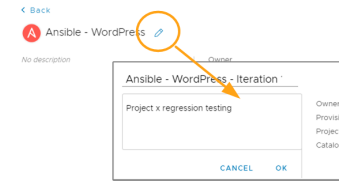

- 1 指向名稱，然後按一下鉛筆圖示。
- 2 將名稱和說明更新為對您有意義的內容。

### 執行部署層級動作

部署層級動作限制為影響整個部署的變更。可用動作的清單取決於您的業務群組獲權使用它們的方式。

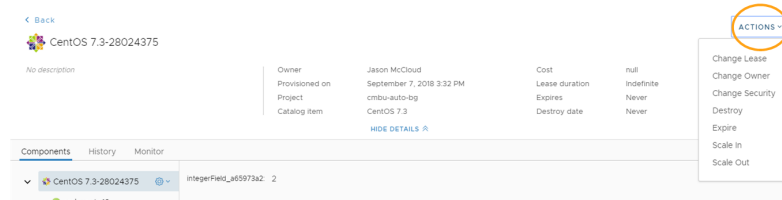

### 部署元件

部署詳細資料中的 [元件] 索引標籤提供所有部署元件的完整組態。您可以查看機器和網路的設定方式。您也可以執行元件層級動作來變更組態。

如果您必須瞭解提供給您的部署，或當您疑難排解執行個體的問題時，請檢閱元件詳細資料。

使用動作做出的任何變更都會反映在詳細資料中。

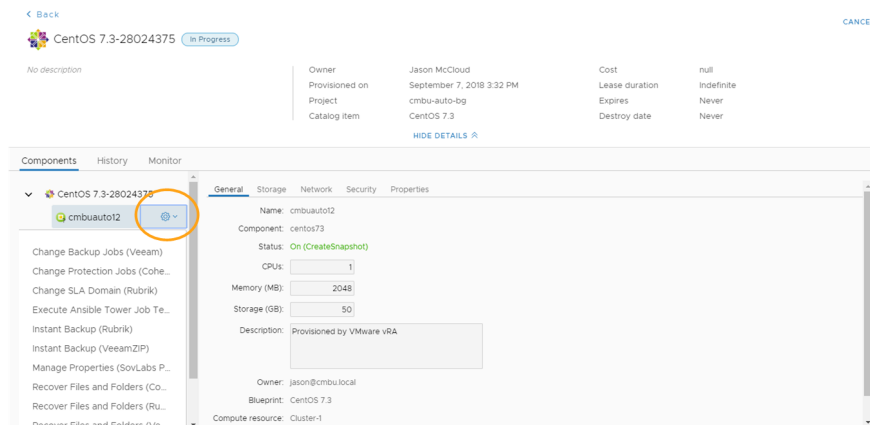

## 執行元件層級動作

元件層級動作特定於該元件。可用動作取決於您的業務群組獲權使用它們的方式。如果您的管理員未授權您執行動作，您將無法看到齒輪圖示或動作清單。

## 部署歷程記錄

部署詳細資料中的 [歷程記錄] 索引標籤提供部署的完整歷程記錄，從初始佈建到使用一或多個動作進行的任何變更。您可以使用完整佈建歷程記錄瞭解何時發生變更以及提供哪些值。

如果您必須確定發生變更的時間或調查執行個體問題的時間，請檢閱歷程記錄詳細資料。您也可以使用歷程記錄對失敗的部署進行疑難排解。請參閱[測試和疑難排解失敗的佈建申請](#)。

## 以 vRealize Operations Manager 為基礎的部署監控

vRealize Automation 可以顯示有關您部署的 vRealize Operations Manager 資料。

- 部署層級警示
- 機器層級指標數據

直接在 vRealize Automation 中檢視篩選後的警示和指標數據，可讓您省下存取或搜尋 vRealize Operations Manager 的工作。雖然無法在 vRealize Operations Manager 的環境定義中啟動，您當然還是可以自由登入並視需要將 vRealize Operations Manager 用於其他資料。

### 啟用 vRealize Operations Manager 資料

若要讓 vRealize Automation 顯示 vRealize Operations Manager 資料，請先組態設定和介面卡。

安裝程式需要執行 vRealize Operations Manager 和 vRealize Automation 中的步驟。

### 必要條件

確認您已安裝 vRealize Operations Manager 6 或更新版本。

### 程序

- 1 在 vRealize Operations Manager 中，移至 **管理 > 解決方案**。

- 2 在**解決方案**下方，確認 **vRealize Automation 解決方案** 存在且正在接收資料。
  - a 選取 vRealize Automation 解決方案。
  - b 在解決方案上方的工具列中，按一下齒輪 [設定] 圖示。
  - c 在**執行個體設定**下方，移至**認證**，然後按一下綠色加號新增認證。

認證名稱	這組認證的說明
SysAdmin	vRealize Automation 預設承租人管理員的使用者名稱和密碼，通常是 administrator@vsphere.local
SuperUser	vRealize Automation 工作承租人的高存取權限帳戶的使用者名稱和密碼

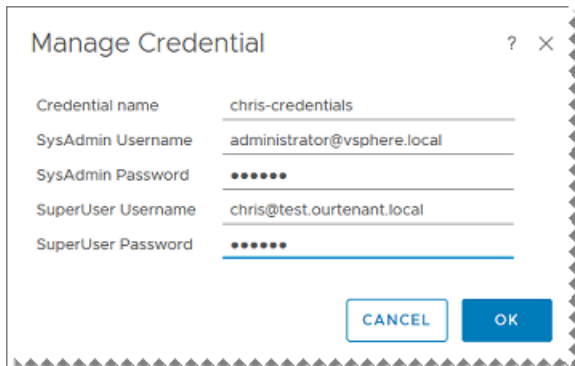

- d 儲存並測試認證，以建立正確連線。
- 3 在**設定的介面卡執行個體**下方，確認 vRealize Automation 佈建的目標 vSphere 端點有 **vCenter 介面卡**，且正在接收資料。

圖 4-1. vRealize Operations Manager 解決方案和介面卡

Solutions					
<div> <span>+</span> <span>🔍</span>   <span>🗑️</span>   <span>🔧</span>   Show: All Solutions         </div>					
Name ↓	Description	Version	Provided by	Licensing	Adapter Status
VMware vRealize Business for Management Pack for VMwar...		6.0.7963016	VMware Inc.	Not applicable	None Configured
VMware vRealize Automation		4.0.9272301	VMware Inc.	Not applicable	🟢 Data receiving (1)
<div> <span>⌵</span> </div>					
Configured Adapter Instances					
<div> <span>+</span> <span>🔍</span>   <span>🗑️</span>   <span>🔧</span>   All Filters   Quick filter (Adapter)         </div>					
Adapter Type	Adapter Instance Name	Credential name	Collector	Collection State	Collection Status ↓
vCenter Adapter	vCenter_BLR_Lab	cred_BLR_Lab	vRealize Operations Manager ...	🟢 Collecting	🟢 Data receiving

- 4 在 vRealize Operations Manager 中，移至**警示 > 警示設定**。
- 5 確認警示和症狀定義會產生所需的 vRealize Automation 警示。

大多數 vRealize Automation 使用者只需確保部署正常運作。虛擬機器層級的其他警示可能數量龐大，且包含無法使用 vRealize Automation 管理的詳細資訊。

對 **vRealize Automation 警示**來說，整體部署是父系物件。部署內的虛擬機器是子系物件。依預設，警示會在部署這個父系層級。

您可以自由使用 vRealize Operations Manager 建立部署層級、公開其他特定症狀的警示。例如，您可能想要顯示部署中的所有 SQL Server 問題。

- 6 在 vRealize Automation 中，移至**管理 > 回收 > 度量提供者**。
- 7 選取 **vRealize Operations Manager 端點**。
- 8 輸入 vRealize Operations Manager URL `https://master-node-FQDN-or-IP/suite-api/`，以及具有 vRealize Operations Manager 管理員權限之帳戶的使用者名稱和密碼。

**備註** 如果有多個驗證來源，請輸入 `user@domain@source` 格式的使用者名稱，其中 `@source` 是 vRealize Operations Manager 中的 LDAP 匯入來源。使用者帳戶至少需要唯讀角色以及對 vCenter 介面卡和雲端 vCenter Server 的物件權限。

- 9 測試連線並儲存。
- 10 按一下**部署**，選取部署，並確認顯示 [監控] 索引標籤。

只有當您選取 vRealize Operations Manager 做為度量提供者時，才會顯示 [監控] 索引標籤。

#### vRealize Operations Manager 提供的警示

啟用監控後，vRealize Automation 將擷取有關您的部署的 vRealize Operations Manager 警示。

若要存取監控，請按一下部署，然後選取**監控**索引標籤。如果遺失此索引標籤，請參閱[啟用 vRealize Operations Manager 資料](#)。

若要檢視警示，請在左側的元件樹狀結構頂端反白顯示部署名稱。

- 您可以檢視警示的嚴重性和文字。
- 若要將焦點放在某些有問題的方面，請篩選並排序資料行中的資料。
- 系統只會顯示健全狀況警示。不支援效率或風險等其他警示類型。

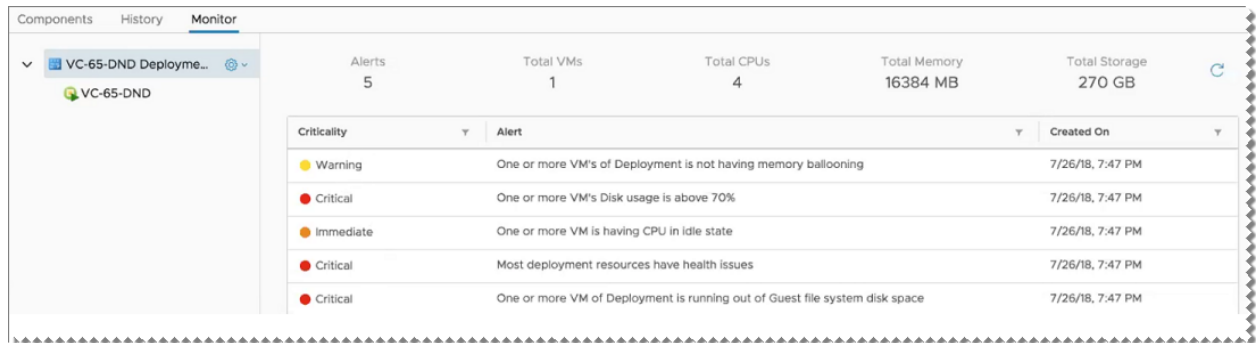

## vRealize Operations Manager 提供的度量

啟用監控後，vRealize Automation 將擷取有關您部署的 vRealize Operations Manager 度量。

若要存取監控，請按一下部署，然後選取**監控**索引標籤。如果遺失此索引標籤，請參閱[啟用 vRealize Operations Manager 資料](#)。

若要檢視度量，請展開左側的元件樹狀結構，並反白顯示虛擬機器。

- 度量不會快取。它們直接來自 vRealize Operations Manager，可能需要一段時間才能載入。
- 系統僅顯示虛擬機器度量。不支援 vCloud Director、Software 或 XaaS 等其他元件的度量。
- 系統僅顯示 vSphere 虛擬機器度量。不支援 AWS 或 Azure 等其他雲端提供者。

度量會以時間軸圖形出現，其中顯示下列度量的最高和最低值。

- CPU
- 記憶體
- 儲存區 IOPS
- 網路 MBPS

若要顯示特定度量名稱，請按一下時間軸左上角的藍色資訊圖示。

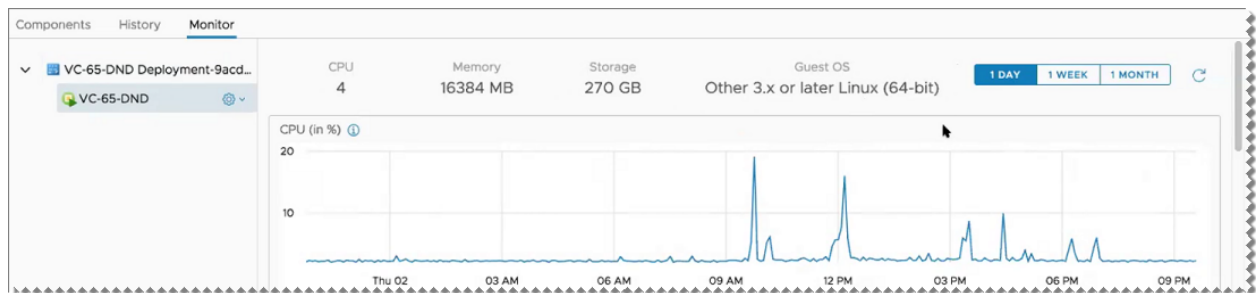

## 處理 vRealize Operations Manager 提供的資料

當 vRealize Operations Manager 提供的度量呈現問題時，您可以直接在 vRealize Automation 中執行特定的更正動作。

若要檢視 vRealize Operations Manager 提供的度量，請按一下部署，然後選取**監控**索引標籤。如果遺失此索引標籤，請參閱[啟用 vRealize Operations Manager 資料](#)。

找出問題

您可以使用過去一天、過去一週或一個月的度量。若要放大有問題的區域，請選取任何度量時間軸下方陰影區段的小型區域：

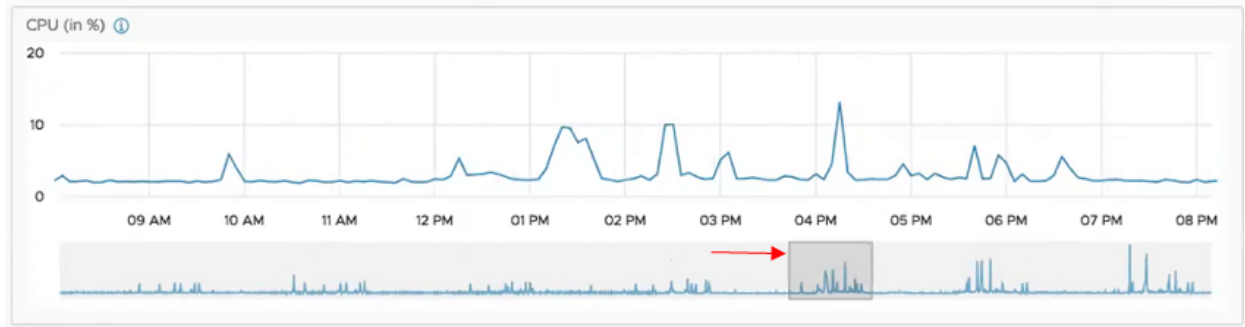

進行變更

發生問題時，您可以直接在相同的介面中採取某些更正動作。

例如，如果顯示記憶體一直處於使用尖峰狀態，您可以決定新增記憶體。在左側元件樹狀結構中，按一下虛擬機器下拉式功能表，然後使用快顯功能表選項執行維護或重新設定。

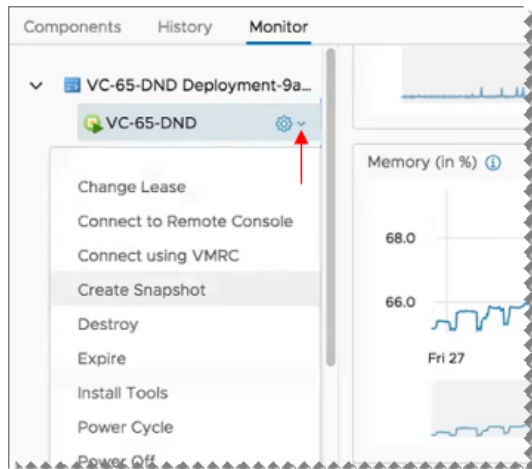

## 在已佈建資源上執行動作

適用於已部署資源的動作取決於資源類型、設定動作並使其可用於已佈建項目的方式，以及項目的運作狀態。

已設定可用於部署或部署元件的動作會顯示在所選部署或元件的**動作**功能表中。

可用的動作清單由您的業務群組獲權針對部署和資源或機器類型元件執行的動作所決定。動作是否可用取決於機器類型或狀態。

如果項目是使用 XaaS 藍圖佈建的，則必須在用於佈建項目的同一服務中建立、發佈及授權資源動作。可用動作清單由項目類型和項目的目前狀態決定。

佈建為 IaaS 機器之項目的可用動作可能還包含 XaaS 資源動作 (如果已將動作對應到項目)。

## 已佈建資源的動作功能表命令

動作是您可以對已佈建資源所進行的變更。vRealize Automation 動作用於管理資源的生命週期。

**動作**功能表上的可用命令取決於業務群組管理員或承租人管理員設定權利的方式，該權利包含對其執行動作的資源。功能表選項是否可用還取決於資源類型和項目的運作狀態。

您一次只能執行一個動作。若要對資源執行第二個動作，請等待第一個動作完成要求的變更。

**表 4-2. 動作功能表命令**

動作	資源類型	說明
關聯浮動 IP	機器 (OpenStack)	將浮動 IP 位址與 OpenStack 機器相關聯。
取消	機器	取消執行中的重新設定動作。 使用者只能取消可復原到先前狀態的動作。 如果某個動作不支援復原到先前的狀態 (例如關閉電源)，則只有具有承租人管理員權限的使用者才能取消該請求。
變更租用	部署和機器	針對特定機器或部署中包含的所有資源變更租用中的剩餘天數。如果不提供值，則租用不會到期。
變更 NAT 規則	NAT 網路	新增新的 NAT 連接埠轉送規則、重新排序規則、編輯現有的規則，或刪除規則。
變更擁有者	部署	變更部署及所有所包含資源的擁有者。只有業務群組管理員和支援使用者可以變更部署的擁有權。 當您起始變更擁有者動作時，機器必須位於開、關或作用中狀態，否則動作會失敗並顯示下列訊息： 動作對機器無效。
變更安全性	部署	可以新增或移除現有 NSX 安全群組和安全性標籤。您還可以移除隨選安全群組。 如需詳細資訊，請參閱 <a href="#">新增或移除部署中的安全性項目</a> 。
使用 VMRC 連線	機器	使用 VMRC 8.x 應用程式連線至虛擬機器。 若要使用此動作，VMRC 應用程式必須安裝在執行此動作之服務目錄使用者的本機系統上。 如需安裝和使用指示，請參閱 <a href="#">VMware Remote Console 說明文件</a> 。若要下載，請參閱 <a href="#">下載 VMware Remote Console</a> 。 VMRC 8.x 會取代先前的 VMware Remote Console。
連線至遠端主控台	機器	使用 VMware Remote Console 連線至所選機器。 瀏覽器中出現虛擬機器主控台。VMRC 8.x 會取代 VMware Remote Console。
使用主控台票證連線	機器 (OpenStack 和 KVM)	使用 VMware Remote Console 連線的主控台票證連線至 OpenStack 或 KVM 虛擬機器。

表 4-2. 動作功能表命令 (續)

動作	資源類型	說明
使用 ICA 連線	機器 (Citrix)	使用 Independent Computing Architecture 連線至 Citrix 機器。
使用 RDP 連線	機器	使用 Microsoft Remote Desktop Protocol 連線至機器。
使用 SSH 連線	機器	<p>使用 SSH 連線所選機器。</p> <p>若要使用<b>使用 SSH 連線</b>選項，您的瀏覽器必須具有支援 SSH 的外掛程式，例如 Mozilla Firefox 和 Google Chrome 中的 FireSSH SSH 終端機用戶端。當這類外掛程式存在時，選取<b>使用 SSH 連線</b>會顯示 SSH 主控台，並提示您輸入管理員認證。</p> <p>若要使用此動作，藍圖的機器元件之內容群組或個別自訂內容中必須包括 <b>Machine.SSH</b> 自訂內容，並將該內容設定為 <b>true</b>。</p>
使用虛擬桌面連線	機器	使用 Microsoft 虛擬桌面連線至所選機器。
建立快照	虛擬機器	建立虛擬機器的快照。如果僅允許使用兩個快照並且已有兩個，則此命令僅在刪除一個快照後才可用。
刪除快照	虛擬機器	刪除虛擬機器的快照。

表 4-2. 動作功能表命令 (續)

動作	資源類型	說明
銷毀	部署、機器和隨選安全群組	<p>立即銷毀佈建的資源。</p> <p>除了 XaaS，銷毀部署的元件不是最佳做法。使用縮小動作來減少部署中的機器數量，或銷毀整個部署。</p> <p>您必須執行此動作來銷毀 XaaS 資源，即使它們存在於您要銷毀的部署中。其他資源會在其租用或其封存期間結束時被銷毀。</p> <p>[銷毀] 動作不適用於下列部署情況：</p> <ul style="list-style-type: none"> <li>■ 實體機器部署</li> <li>■ 具有 NSX 現有網路或 NSX 現有安全性資源的部署</li> <li>■ 具有 NSX 隨選負載平衡器資源的部署</li> </ul> <p>因為 NSX 負載平衡器屬於 NSX Edge，所以當 NSX Edge 銷毀時，負載平衡器資源也會隨之銷毀並且資源會得到釋放。銷毀已進行負載平衡的機器階層時，系統會將其從對應 NSX Edge 上的負載平衡器集區中移除。</p> <p><b>備註</b> 即使無法從其端點移除機器部署，銷毀動作也可能傳回成功訊息。例如，如果 vSphere 機器位於非 vSAN 資料存放區，且其 VMX 檔案中包含已損毀或其他無效的資料。即使銷毀訊息指示銷毀作業成功，您還可以檢閱申請記錄以取得其他資訊。在此狀態下強制銷毀機器可能會使機器仍在端點上執行，並造成 IP 衝突。在端點 (vRealize Automation 外部) 上更正損毀後，您可以重試銷毀動作。</p> <p>業務群組管理員可以在銷毀申請失敗之後強制銷毀部署。強制銷毀會指示 vRealize Automation 忽略失敗，以在銷毀部署時銷毀個別資源。如需有關使用強制銷毀的詳細資訊，請參閱<a href="#">銷毀申請失敗後強制銷毀部署</a>。</p> <p><b>備註</b> 由保留區指派給已佈建機器的儲存區和記憶體將會在 vRealize Automation 中透過銷毀動作刪除指派有儲存區和記憶體的機器時予以釋放。如果在 vCenter Server 中刪除機器，則不會釋放儲存區和記憶體。</p> <p>銷毀包含 Amazon 機器元件的部署時，您可以一次銷毀多個 EBS 磁碟區，具體取決於藍圖中<a href="#">刪除磁碟區</a>設定的設定方式。如需詳細資訊，請參閱<a href="#">Amazon 機器元件設定</a>。</p> <p>銷毀包含 Amazon 機器元件的部署時，所有在其生命週期內已新增至該機器的 EBS 磁碟區會中斷連結，而非銷毀。vRealize Automation 不提供銷毀 EBS 磁碟區的選項。</p>
解除關聯浮動 IP	機器 (Openstack)	從 Openstack 機器移除浮動 IP。

表 4-2. 動作功能表命令 (續)

動作	資源類型	說明
關閉	沒有資源類型。初始佈建請求失敗或動作失敗。	<p>關閉失敗的請求。取消進行中的請求。</p> <ul style="list-style-type: none"> <li>■ 如果已關閉的請求為部署請求，則關閉會從部署清單中移除失敗的部署。</li> <li>■ 如果已關閉的請求為動作，則關閉會從卡中移除失敗的動作請求，並使該部署保留先前狀態。</li> </ul> <p>您必須關閉失敗的動作請求，才能看到在相關聯的部署上執行的其他動作。此外，還必須關閉失敗的動作，部署使用者才能查看機器歷程記錄。</p> <p>您無法在透過 API 提交的請求上執行關閉，並且不會封鎖透過 API 提交的動作。</p> <p>此動作適用於所有初始佈建失敗申請。不需要權利。</p>
執行重新設定	機器	立即重新設定機器或排程重新設定動作於稍後進行。
到期	部署和機器	針對部署中包含的所有資源終止部署或機器租用。
匯出認證	機器	從雲端機器匯出認證。
取得到期提醒	機器	下載目前租用到期日期的行事曆事件檔案。
安裝 VMware Tools	機器	在 vSphere 虛擬機器上安裝 VMware Tools。
重新啟動電源	機器	關閉機器的電源，然後重新開啟電源。
關閉電源	機器	關閉機器的電源，但不關閉客體作業系統。
開啟電源	機器	開啟機器的電源。如果機器暫停，則一般作業會從機器暫停的時間繼續。
重新開機	機器	將 vSphere 虛擬機器上的客體作業系統重新開機。必須在機器上安裝 VMware Tools，才能使用此動作。

表 4-2. 動作功能表命令 (續)

動作	資源類型	說明
重新設定	機器	<p>業務群組管理員、支援使用者或機器擁有者可以對所選 vSphere 機器執行以下重新設定動作：</p> <ul style="list-style-type: none"> <li>■ 變更說明</li> <li>■ 變更 CPU、記憶體、網路及磁碟設定</li> <li>■ 新增、編輯和刪除自訂內容與內容群組</li> <li>■ 新增、編輯、重新排序或刪除 NAT 連接埠轉送規則的網路介面卡</li> <li>■ 重新設定關閉</li> <li>■ 變更機器擁有者 (僅供業務群組管理員和支援使用者使用)</li> </ul> <p>您無法變更儲存保留區原則，如果這樣做，會變更磁碟上的儲存區設定檔。</p> <p>如需詳細資訊，請參閱<a href="#">指定機器重新設定的設定和重新設定的考量事項</a>。</p> <p>如果已在來源藍圖中的<a href="#">藍圖設定</a>頁面上選取<b>將更新傳播到現有部署</b>選項，則對藍圖中 CPU、記憶體或儲存區之下限和上限設定的任何增加或擴大都會推送到從該藍圖佈建的作用中部署。如需詳細資訊，請參閱<a href="#">藍圖內容設定</a>。</p> <p>不要在 vRealize Automation 外部管理由 vRealize Automation 管理的 NSX 物件。例如，如果在 NSX (而非 vRealize Automation) 中修改已部署負載平衡器的成員連接埠，則 NSX 資料收集會中斷。縮小和擴充作業也會產生未預期的結果。</p>
重新設定	負載平衡器	<p>獲權的機器擁有者、支援使用者、承租人管理員或業務群組管理員可以變更虛擬伺服器中的任何設定，並且可以在 NSX 負載平衡器中新增或移除虛擬伺服器：</p> <p>如需詳細資訊，請參閱<a href="#">重新設定部署中的負載平衡器</a>。</p> <p>如需負載平衡器中虛擬伺服器設定的相關資訊，請參閱<a href="#">新增隨選負載平衡器元件</a>。</p> <p>不要在 vRealize Automation 外部管理由 vRealize Automation 管理的 NSX 物件。例如，如果在 NSX (而非 vRealize Automation) 中修改已部署負載平衡器的成員連接埠，則 NSX 資料收集會中斷。縮小和擴充作業也會產生未預期的結果。</p>
登錄 VDI	虛擬機器 (XenServer)	在 XenServer 項目上登錄虛擬磁碟映像。
從目錄中移除	部署	從目錄中移除 XaaS 佈建的資源。您可以在現有物件及不再出現在 Orchestrator 詳細目錄中的物件上執行此作業。

表 4-2. 動作功能表命令 (續)

動作	資源類型	說明
重新佈建	機器	<p>銷毀機器後起始佈建工作流程，以使用相同名稱建立機器。</p> <p>申請重新佈建機器時，一個已知問題可能會導致 vRealize Automation 在目錄中將重新佈建狀態顯示為 [完成]，而實際狀態卻是 [進行中]。提交重新佈建機器申請後，您可以使用下列任一順序來檢查重新佈建之機器的狀態：</p> <ul style="list-style-type: none"> <li>■ <b>基礎結構 &gt; 受管理機器</b></li> <li>■ <b>部署</b> 索引標籤</li> <li>■ <b>管理 &gt; 事件 &gt; 事件記錄</b></li> </ul> <p><b>備註</b> 您無法重新佈建 Amazon 機器。</p> <p>如需相關資訊，請參閱 VMware 知識庫文章《已重新佈建機器工作...》(2065873)，網址為 <a href="http://kb.vmware.com/kb/2065873">http://kb.vmware.com/kb/2065873</a>。</p>
重新提交	沒有資源類型。失敗的初始佈建申請。	<p>重新提交失敗的佈建申請。重新提交的申請在佈建程序開始時使用已輸入的值起始。</p> <p>如果申請失敗，而您可以解決該問題，則可以重新提交申請，而不是建立新的申請。如果此錯誤由於不正確的值所導致，例如不支援申請的資料存放區，您必須使用新值建立新的申請。</p> <p>此動作適用於所有初始佈建失敗申請。不需要權利。</p>
繼續	部署	<p>恢復部分成功的佈建申請。恢復作業將從故障點繼續。</p> <p>如果由於暫時的环境或基礎結構問題、逾時或其他可在申請外更正的問題導致佈建程序期間部署失敗，您可以繼續佈建程序，而非建立新的佈建申請。如果是藍圖中的錯誤導致失敗，則繼續不起作用。您必須申請新的部署，而不是嘗試繼續。</p> <p>如果部署申請僅部分成功，而您可以解決該問題，則可以使用繼續動作。繼續執行的申請將從故障點繼續。</p> <p>如需詳細資訊，請參閱<a href="#">繼續動作的運作方式</a>。</p>
還原快照	虛擬機器	<p>還原到機器的先前快照。您必須擁有現有快照，才能使用此動作。</p>

表 4-2. 動作功能表命令 (續)

動作	資源類型	說明
縮小	部署	<p>銷毀部署中不再需要的機器執行個體，配合減少的容量需求進行調整。安裝在其上的機器元件和所有軟體元件均會銷毀。已針對新的部署組態更新相依軟體元件和網路以及安全性元件。XaaS 元件無法縮放，且無法在縮放作業期間進行更新。</p> <p>您可以透過嘗試重新縮放部署來嘗試修復部分成功的縮放作業。但是，您無法將部署縮放至其目前大小，並且透過此方法修正部分成功的縮放不會解除配置懸置資源。您可以檢視 [申請執行詳細資料] 畫面並找出哪些節點上的哪些工作失敗，以協助您決定是否透過其他縮放作業修正部分成功的縮放。失敗和部分成功的縮放作業不會影響原始部署的功能，並且可以在疑難排解任何故障時繼續使用目錄項目。</p>
擴充	部署	<p>在部署中佈建機器的其他執行個體，配合擴充容量需求進行調整。安裝在其上的機器元件和所有軟體元件均會佈建。已針對新的部署組態更新相依軟體元件和網路以及安全性元件。XaaS 元件無法縮放，且無法在縮放作業期間進行更新。</p> <p>您可以透過嘗試重新縮放部署來嘗試修復部分成功的縮放作業。但是，您無法將部署縮放至其目前大小，並且透過此方法修正部分成功的縮放不會解除配置懸置資源。您可以檢視 [申請執行詳細資料] 畫面並找出哪些節點上的哪些工作失敗，以協助您決定是否透過其他縮放作業修正部分成功的縮放。失敗和部分成功的縮放作業不會影響原始部署的功能，並且可以在疑難排解任何故障時繼續使用目錄項目。</p> <p>如果已在來源藍圖中的<a href="#">藍圖設定</a>頁面上選取<b>將更新傳播到現有部署</b>選項，則對藍圖中 CPU、記憶體或儲存區之下限和上限設定的任何增加都會推送到從該藍圖佈建的作用中部署。如需詳細資訊，請參閱<a href="#">藍圖內容設定</a>。</p>
關閉	機器	關閉客體作業系統，然後關閉機器電源。必須在機器上安裝 VMware Tools，才能使用此動作。
暫停	機器	暫停機器以使其無法使用，並且不會耗用其正在使用之儲存區以外的任何系統資源。
解除登錄	機器	從詳細目錄中移除機器但不銷毀。未解除登錄的機器無法使用。
解除登錄	網路	從詳細目錄中移除網路但不銷毀。解除登錄的網路無法使用。
解除登錄 VDI	虛擬機器 (XenServer)	在 XenServer 項目上解除登錄虛擬磁碟映像。

#### 疑難排解資源動作功能表中的遺失動作

做為機器或資源擁有者，您看不到已佈建項目的所有獲權動作。

## 問題

在知道已將動作授權給您的使用者或業務群組的環境中，您希望在選取**部署**清單中的項目時查看所有動作。

## 原因

動作的可用性取決於已佈建資源的類型、資源的運作狀態，以及其設定並變為可用的方式。下列清單提供無法查看所有已設定動作的一些原因。

- 根據已佈建資源的目前狀態，動作不適用。例如，[關閉電源] 只有在機器電源開啟時才可以使用。
- 動作不適用於所選項目類型。如果項目不支援某動作，該動作不會出現在清單中。例如，[建立快照] 動作不適用於實體機器，而 [使用 RDP 連線] 動作在所選項目為 Linux 機器時無法使用。
- 此動作適用於已佈建資源類型，但該動作在基礎結構藍圖中已停用。如果此動作已停用，則其對於使用藍圖佈建的任何項目都不會顯示為可用動作。
- 動作未包含在用於佈建項目 (您需要對其執行動作) 的權利中。僅獲權動作 (做為 IaaS 藍圖的一部分或做為 XaaS 資源動作) 可以顯示在 [動作] 功能表中。
- 動作建立為 XaaS 資源動作，但未包含在用於佈建項目 (您需要對其執行動作) 的權利中。僅獲權動作會顯示在 [動作] 功能表中。
- 根據為 XaaS 資源動作或已佈建 IaaS 機器的資源對應所設定的目標準則，動作可能會受到限制。

## 解決方案

- ◆ 確認動作適用於已佈建項目或已佈建項目的狀態。
- ◆ 確認動作已設定並包含在用於佈建項目的權利中。

## 建立機器的快照

根據管理員設定環境的方式，您可以建立虛擬機器的快照。快照是虛擬機器在特定時間的映像。它是原始虛擬機器映像的空間高效複本。在系統遭受損壞、資料遺失或安全性威脅時，快照是復原系統的簡易方式。建立虛擬機器的快照後，您可以加以套用並將系統重設回建立快照的位置點。

建立記憶體快照時，快照不僅會擷取虛擬機器電源設定的狀態，而且還會選擇性地擷取虛擬機器的記憶體狀態。擷取虛擬機器的記憶體狀態時，完成快照作業所需的時間較長。您還可能會遇到透過網路回應時發生短暫失效的情況。

## 必要條件

- 已開啟/關閉電源或處於暫停狀態的現有虛擬機器。
- 如果虛擬機器是針對一或多個獨立磁碟設定，請在建立快照前先關閉機器電源。您無法在機器電源開啟時建立快照。如需磁碟組態資訊，請參閱<自訂內容 V 資料表>。
- 您的承租人管理員或業務群組管理員已授與您執行快照動作的權利。

## 程序

- 1 按一下**部署**。
- 2 找到包含您想要建立快照的機器的部署，然後按一下部署名稱。

- 3 在**元件索引**標籤上，按一下**虛擬機器**，然後按一下動作齒輪圖示。

[元件動作] 功能表隨即出現。

- 4 在 [動作] 功能表中按一下**建立快照**。
- 5 輸入名稱，並選擇性地輸入說明。
- 6 如果您要擷取機器的記憶體和電源設定，請選取**包含記憶體**。
- 7 按一下**提交**。

## 遠端連線至機器

您可以從 vRealize Automation 主控台遠端連線至機器。

如果您使用 VMware Remote Console 進行連線，請參閱知識庫文章 [Troubleshooting VMRC connectivity in vRealize Automation](#) (對 vRealize Automation 中的 VMRC 連線進行疑難排解 (2114235))。

### 必要條件

- 以**機器擁有者**、**承租人管理員**或**業務群組管理員**身分登入 vRealize Automation。
- 請確認 VMware Tools 已安裝。

VMware Tools 必須安裝在您的 vRealize Automation 用戶端上，才能在與 VMware Remote Console 連線時支援完全正常運作的存取。如果沒有安裝 VMware Tools，則會發生問題，例如滑鼠指標和滑鼠按鍵在連線到目標機器後無法運作。如需支援的 VMware Tools 版本的相關資訊，請參閱 [vRealize Automation 產品說明文件](#) 中的 vRealize Automation 支援對照表。

- 請確認已佈建的機器已開啟電源。
- 允許透過連接埠 902 在 vRealize Automation 應用裝置和 ESXi 伺服器之間傳輸網路流量。
- 允許透過連接埠 8444 在 vRealize Automation 應用裝置和用戶端瀏覽器之間傳輸網路流量。
- 允許透過連接埠 443 在 IaaS Web 元件 Windows Server 與相關聯的 vSphere 端點之間傳輸網路流量。

### 程序

- 1 按一下**部署**。
- 2 找到包含您必須連線的機器的部署，然後按一下部署名稱。
- 3 在**元件索引**標籤上，找到**虛擬機器**，然後按一下動作齒輪圖示。  
[元件動作] 功能表隨即出現。
- 4 選取遠端連線方式。
  - 選取**使用 RDP 連線**以使用 RDP 連線。
  - 選取**連線到遠端主控台**以使用 VMware Remote Console 連線。  
對所有提示做出回應。
- 5 按一下**連線**，然後根據指示登入機器。

## 6 完成後，登出並關閉瀏覽器視窗。

### 使用未受信任的 SSL 憑證為 vSphere 設定遠端主控台

如果您的 vRealize Automation 部署使用未受信任的憑證，則必須先將用戶端瀏覽器設定為信任該憑證，才能將遠端主控台與 VMware Remote Console 搭配使用。執行此作業的步驟視瀏覽器的不同而有所差異。

如果已針對您的環境為 vRealize Automation 設定信任的 SSL 憑證，則 VMware Remote Console 不需要用戶端瀏覽器上的其他組態。如果 vRealize Automation 應用裝置憑證已被取代並且該憑證為信任憑證，則無需針對網頁瀏覽器用戶端更新憑證資訊。

如果要取代憑證，請參閱適用於 vRealize Automation 的《系統管理》指南中有關取代 vRealize Automation 應用裝置憑證的主題。

針對 vSphere 上所佈建機器使用 VMware Remote Console 進行的遠端連線，由 vRealize Automation 應用裝置憑證透過 Proxy 主控台保護其安全。VMware Remote Console 要求瀏覽器中提供 WebSocket 支援，並且這些瀏覽器必須信任 vRealize Automation 應用裝置憑證。透過移至根層級虛擬應用裝置 (位址格式為 <https://vra-vx.eng.mycompany.com/>) 可取得該憑證。

如需瀏覽器和 vSphere 支援需求的相關資訊，請參閱《vRealize Automation 支援對照表》。

將 Firefox 設定為信任 vRealize Automation 的憑證

未受信任的 vRealize Automation 應用裝置憑證必須手動匯入用戶端瀏覽器，才能支援在 vSphere 上所佈建用戶端中的 VMware Remote Console。

如需 Firefox 支援版本的相關資訊，請參閱 vRealize Automation [資訊中心](#) 中的《VMware vRealize 支援對照表》。

---

**備註** 如果已針對您的環境為 vRealize Automation 設定信任的 SSL 憑證，則 VMware Remote Console 不需要用戶端瀏覽器上的其他組態。

---

### 程序

- 1 在 Firefox 瀏覽器中，登入 vRealize Automation 應用裝置。  
系統將顯示訊息，指示憑證不受信任。
- 2 選取**開啟功能表 > 選項**。
- 3 按一下**隱私權和安全性**，然後按一下**檢視憑證**。
- 4 在 [憑證管理程式] 對話方塊中，按一下**伺服器**，然後按一下**新增例外狀況**。
- 5 針對具有連接埠 8444 的 vRealize Automation 應用裝置新增 URL。  
例如，<https://your-vra-fqdn-domain:8444>。
- 6 按一下**取得憑證**，然後按一下**確認安全性例外狀況**。
- 7 按一下**確定**。

### 結果

您可以連線至遠端主控台，且不會顯示憑證錯誤。

將 Internet Explorer 設定為信任 vRealize Automation 應用裝置的憑證

未受信任的 vRealize Automation 應用裝置 憑證必須手動匯入用戶端瀏覽器，才能支援在 vSphere 上所佈建用戶端中的 VMware Remote Console。

---

**備註** 如果已針對您的環境為 vRealize Automation 設定信任的 SSL 憑證，則 VMware Remote Console 不需要用戶端瀏覽器上的其他組態。

---

此程序中的步驟適用於自我簽署的憑證以及由憑證授權機構核發的憑證。

如需受支援 Internet Explorer 的版本的相關資訊，請參閱 VMware 網站上的《VMware vRealize 支援對照表》。

#### 程序

- 1 在 Internet Explorer 瀏覽器中，登入 vRealize Automation 應用裝置。
- 2 在瀏覽器位址列中顯示的憑證錯誤訊息上按一下**檢視憑證**。
- 3 按一下 [憑證資訊] 視窗的**一般**索引標籤。
- 4 確認有關憑證的資訊正確無誤，然後按一下**安裝憑證**。
- 5 在 [憑證存放區] 對話方塊中，選取**將所有憑證放置在下列存放區中**。
- 6 按一下**瀏覽**以尋找憑證存放區。
- 7 選取**信任的根憑證授權機構**並按一下**確定**。
- 8 在 [憑證存放區] 對話方塊上按一下**下一步**。
- 9 在 [安全性警告] 對話方塊中按一下**是**以安裝憑證。
- 10 重新啟動瀏覽器。

#### 結果

您可以連線至遠端主控台，且不會顯示憑證錯誤。

將 Chrome 設定為信任 vRealize Automation 應用裝置的憑證

未受信任的 vRealize Automation 應用裝置 憑證必須手動匯入用戶端瀏覽器，才能支援在 vSphere 上所佈建用戶端中的 VMware Remote Console。

如需支援的 Chrome 版本的相關資訊，請參閱 [vRealize Automation 產品說明文件](#)中的 vRealize Automation 支援對照表。

---

**備註** 如果已針對您的環境為 vRealize Automation 設定信任的 SSL 憑證，則 VMware Remote Console 不需要用戶端瀏覽器上的其他組態。

---

在 Windows 上，Chrome 和 Internet Explorer 使用相同的憑證存放區。這表示受 Internet Explorer 信任的憑證同樣受 Chrome 信任。若要為 Chrome 建立信任憑證，請透過 Internet Explorer 將其匯入。如需此程序的相關資訊，請參閱將 [Internet Explorer 設定為信任 vRealize Automation 應用裝置的憑證](#)。

完成該程序後，重新啟動 Chrome。

若要永久信任 Macintosh 作業系統中的憑證，請下載憑證檔案並安裝該憑證做為憑證管理工具中的信任憑證。

## 程序

- 1 在 Chrome 瀏覽器中，登入 vRealize Automation 應用裝置。
- 2 按一下瀏覽器位址列旁的檢視站台資訊圖示，然後按一下憑證圖示以顯示憑證資訊。
- 3 儲存憑證。
- 4 啟動 Keychain Access 應用程式，此應用程式通常位於應用程式資料夾的公程式資料夾中。
- 5 選取檔案 > 匯入項目。
- 6 在 Keychain Access 螢幕上，選取先前儲存的憑證檔案。  
將目的地金鑰的值設為系統。
- 7 按一下開啟匯入憑證。
- 8 重新啟動瀏覽器。

## 指定機器重新設定的設定和重新設定的考量事項

vSphere、vCloud Air 和 vCloud Director 平台支援重新設定部署中的現有機器，以修改 CPU、記憶體和儲存區之類的規格。

重新設定申請會根據權利、原則以及為藍圖中機器元件啟用的動作進行核准。

不支援重新設定已指派給隨選網路的虛擬機器。您無法重新設定已連結至隨選網路的 NIC。如果您嘗試重新設定隨選 NAT 或路由網路，會顯示錯誤 `Original network [<network>] is not selected in the machine's reservation.`，機器上的網路會保持不變，並且機器上的 IP 位址不會變更。

如果您獲權執行取消重新設定 (機器) 以及執行重新設定 (機器) 動作，您可以取消重新設定或重試失敗的重新設定。

不支援擴充從連結複製藍圖佈建的虛擬機器上的磁碟。

您無法使用 **Size** 或 **Image** 元件設定檔重新設定機器。根據設定檔計算的 CPU、記憶體和儲存區的範圍仍可用於重新設定動作。例如，如果您使用小型 (1 個 CPU、1024 MB 記憶體，以及 10 GB 儲存區)、中型 (3 個 CPU、2048 MB 記憶體、12 GB 儲存區)，以及大型 (5 個 CPU、3072 MB 記憶體、15 GB 儲存區) **Size** 值集，則重新設定機器期間可用的範圍是 1-5 個 CPU、1024-3072 MB 記憶體，以及 1-15 GB 儲存區。

vRealize Automation 會在部署時建立藍圖快照。如果在更新機器內容 (例如部署中的 CPU 和 RAM) 時發生重新設定問題，請參閱知識庫文章 [2150829 vRA 7.x Blueprint Snapshotting](#) (2150829 vRA 7.x 建立藍圖快照)。

## 必要條件

- 以機器擁有者、支援使用者、具有共用存取角色的業務群組使用者或業務群組管理員身分登入 vRealize Automation。
- 要重新設定之機器的狀態必須為 [開啟] 或 [關閉]，且重新設定為非作用中狀態。
- 機器類型必須是 vSphere、vCloud Air 或 vCloud Director，儘管 NSX 設定僅適用於 vSphere。
- 確認您獲授權可重新設定機器。

**程序**

- 1 按一下**部署**。
- 2 找到包含您必須重新設定的機器的部署，然後按一下部署名稱。
- 3 在**元件**索引標籤上，按一下**虛擬機器**，然後按一下動作齒輪圖示。  
[元件動作] 功能表隨即出現。
- 4 選取**重新設定**。
- 5 選取您要重新設定之設定的適當索引標籤。

**表 4-3. 申請重新設定變更**

索引標籤	主題
一般	<a href="#">重新設定 CPU 和記憶體</a>
儲存區	<a href="#">編輯儲存區設定</a>
網路	<a href="#">變更網路設定</a> 若要變更 NAT 規則，請參閱 <a href="#">變更部署中的 NAT 規則</a> 。
安全性	若要重新設定安全性設定，請參閱 <a href="#">新增或移除部署中的安全性項目</a> 。
內容	<a href="#">變更自訂內容和內容群組設定</a>

**後續步驟**

[執行請求的機器重新設定](#)。

**重新設定 CPU 和記憶體**

您可變更已佈建機器所使用的 CPU 數目或記憶體和儲存區數量 (變更值介於佈建藍圖所設定的限制範圍之內)。

針對已佈建的 Amazon 部署，您可以重新設定部署中除根磁碟區以外的所有儲存磁碟區。

不支援擴充從連結複製藍圖佈建的虛擬機器上的磁碟。

**必要條件**

[指定機器重新設定的設定和重新設定的考量事項](#)。

**程序**

- 1 按一下**一般**索引標籤。
- 2 在 **CPU 數目** 文字方塊中輸入 CPU 數目。
- 3 在 **記憶體 (MB)** 文字方塊中輸入記憶體數量。
- 4 在 **儲存區 (GB)** 文字方塊中輸入儲存區數量。

## 後續步驟

指定其他機器重新設定的設定。如果已完成機器設定變更，請啟動機器重新設定申請。請參閱[執行請求的機器重新設定](#)。

## 編輯儲存區設定

您可以在已佈建的虛擬機器上新增、刪除或變更儲存磁碟區的大小。

您無法針對 IDE 磁碟類型重新設定儲存區。

由保留區指派給已佈建機器的儲存區和記憶體將會在 vRealize Automation 中透過銷毀動作刪除指派有儲存區和記憶體的機器時予以釋放。如果在 vCenter Server 中刪除機器，則不會釋放儲存區和記憶體。

例如，您無法刪除與現有部署中的機器相關聯的保留區。如果您手動移動或刪除 vCenter Server 中已部署的機器，vRealize Automation 會繼續將已部署的機器辨識為即時，從而防止您刪除相關聯的保留區。

在機器佈建和部署後，您可以變更某些設定，例如容量和儲存保留區原則。

在佈建時，**磁碟機代號/掛接路徑**和**標籤**值會套用至客體代理程式。這些值在佈建後不會更新，因此可能不是最新的。若要收集資料並顯示其目前值，您可以建立並執行自訂 vRealize Orchestrator 工作流程。

## 必要條件

[指定機器重新設定的設定和重新設定的考量事項](#)。

針對已佈建的 Amazon 部署，您可以重新設定部署中除根磁碟區以外的所有儲存磁碟區。

## 程序

1 按一下**儲存區**索引標籤。

2 視需要檢視或編輯儲存區選項。

- 新增磁碟區 (如果可用)。
- 刪除磁碟區 (如果可用)。

無法選取的圖示指示無法刪除的磁碟區，例如連結複製上的磁碟區。

- 變更磁碟區大小 (如果可用)。

您無法減少現有磁碟區的大小。磁碟區大小受到藍圖中指定的儲存區總量限制，小於配置給其他磁碟區的數量。

## 後續步驟

指定其他機器重新設定的設定。如果已完成機器設定變更，請啟動機器重新設定申請。請參閱[執行請求的機器重新設定](#)。

## 變更網路設定

您可以新增、移除或編輯網路介面卡。

您可以在機器重新設定程序期間變更下列網路設定：

- 新增或移除 NIC。
- 配置或釋放現有 NIC 的 IP 位址。

- 如果網路不是隨選 NAT 或隨選路由網路，請指派新 IP 位址給 NIC。

您無法重新設定隨選路由或隨選 NAT 網路。

網路重新設定需要在保留區中選取來源和目標網路。

新增 NIC 時，會配置 IP 位址。移除 NIC 時，則會釋放 IP 位址。

在您根據保留區與網路設定檔資訊變更網路設定後，會在 vRealize Automation 中指派新的網路 IP，但端點已部署的機器不會使用新的 IP 資訊進行更新。完成重新設定程序後，您必須手動將 IP 指派給機器。

不支援重新設定已指派給隨選網路的虛擬機器。您無法重新設定已連結至隨選網路的 NIC。如果您嘗試重新設定隨選 NAT 或路由網路，會顯示錯誤 `Original network [<network>] is not selected in the machine's reservation.`，機器上的網路會保持不變，並且機器上的 IP 位址不會變更。

針對從 vRealize Automation 6.2.x 升級或移轉至此 vRealize Automation 版本的部署，不支援變更 NSX 網路設定。

### 必要條件

[指定機器重新設定的設定和重新設定的考量事項。](#)

### 程序

- 1 按一下**網路**索引標籤。
- 2 (選擇性) 新增網路介面卡。
  - a 按一下**新增網路介面卡**。
  - b 從**網路路徑**下拉式功能表中選取網路。  
機器保留區上選取的所有網路均可供使用。
  - c 在**位址**文字方塊中輸入網路的靜態 IP 位址。  
此 IP 位址在保留區所指派的網路設定檔中必須處於未配置狀態。
  - d 按一下**儲存**圖示 (✓)。
- 3 (選擇性) 移除網路介面卡。
  - a 尋找網路介面卡。
  - b 按一下**刪除**圖示 (🗑️)。  
您無法移除網路介面卡 O。
- 4 (選擇性) 編輯網路介面卡。
  - a 尋找網路介面卡。
  - b 按一下**編輯**圖示 (✎)。
  - c 從**網路路徑**下拉式功能表中選取網路。
  - d 按一下**儲存**圖示 (✓)。

**後續步驟**

指定其他機器重新設定的設定。如果已完成機器設定變更，請啟動機器重新設定申請。請參閱[執行請求的機器重新設定](#)。

**變更自訂內容和內容群組設定**

您可以在已部署的機器中編輯、新增或刪除自訂內容。

您無法使用自訂內容來輸入磁碟區磁碟號碼、容量、標籤或儲存保留區原則的值。您必須透過在儲存磁碟區資料表中新增或編輯磁碟區來輸入這些值。請參閱[編輯儲存區設定](#)。

**必要條件**

[指定機器重新設定的設定和重新設定的考量事項](#)。

**程序**

- 1 按一下**內容索引**標籤。
- 2 若要新增內容，請按一下**新增內容**。
- 3 在**名稱**文字方塊中輸入內容名稱。
- 4 在**值**文字方塊中輸入內容值。
- 5 選取**已加密**核取方塊加密值。
- 6 選取**提示使用者**核取方塊以提示使用者其申請機器時的值。
- 7 新增其他內容、編輯現有內容或刪除內容。

**後續步驟**

指定其他機器重新設定的設定。如果已完成機器設定變更，請啟動機器重新設定申請。請參閱[執行請求的機器重新設定](#)。

**執行請求的機器重新設定**

您可以立即啟動申請的機器重新設定，或將其排程為在特定的日期和時間啟動。您也可以先指定機器的電源選項，然後進行重新設定。

**必要條件**

[指定機器重新設定的設定和重新設定的考量事項](#)。

**程序**

- 1 如果有顯示**執行**索引標籤，您可以選取它，以指定其他「重新設定」設定。如果未顯示，請按一下**提交**來開始重新設定機器。
- 2 如果有顯示**執行**索引標籤，請按一下**執行**來排程重新設定動作。

### 3 (選擇性) 從**執行申請**下拉式功能表中選取選項。

選項	說明
立即	核准後盡快啟動重新設定。
排定的	在指定的日期和時間啟動重新設定。在顯示的文字方塊中輸入日期和時間。

排定的時間是 vRealize Automation Web 伺服器所在的本機時間。如果**執行申請**無法使用，重新設定會立即啟動。

### 4 (選擇性) 從**電源動作**下拉式功能表中選取電源動作。

選項	說明
必要時重新開機	(預設) 如有必要，先將機器重新啟動，然後再進行重新設定。
重新開機	無論是否需要重新啟動，都要先將機器重新啟動，然後再進行重新設定。
不要重新開機	即使需要重新啟動，也不要再在重新設定機器之前將其重新啟動。

下列條件要求先將機器重新啟動，然後再進行重新設定：

- CPU 變更，不支援或已停用熱新增
- 記憶體變更，不支援或已停用熱記憶體
- 儲存區變更，已停用熱儲存區

如果機器處於關閉狀態，則不會將其重新啟動。

**備註** 可以透過使用 `VirtualMachine.Reconfigure.DisableHotCpu` 自訂內容停用 vSphere 熱新增選項。

### 5 按一下**確定**。

#### 後續步驟

可以透過觀察使用者介面中顯示的工作流程狀態來監控重新設定的進度。請參閱[重新設定作業的工作流程狀態](#)。

重新設定作業的工作流程狀態

重新設定啟動後且工作流程不斷進行時，您可以從 [編輯] 頁面監控進度。

**表 4-4. 重新設定作業的工作流程狀態**

狀態	說明
重新設定擱置中	已建立狀態作業。
排定的	已針對 Distributed Execution Manager (DEM) 建立排定的工作流程。
重新設定	正在執行介面特定的工作流程。
重新設定失敗，正在等待重試	重新設定失敗，正在等待擁有者申請重試。如果機器擁有者有權執行重新設定或取消重新設定動作，則擁有者可重試或取消重新設定。
重新設定失敗	重新設定失敗，正在等待工作流程執行下一個動作。

表 4-4. 重新設定作業的工作流程狀態 (續)

狀態	說明
重新設定成功	重新設定成功，正在等待工作流程執行下一個動作。
已取消	使用者已取消重新設定。獲得授權的機器擁有者可以取消重新設定。
完成	完成工作流程在完成清理後設定這個狀態，以便工作流程可繼續清理狀態作業和核准。完成狀態指示來自 vRealize Automation 的申請已完成，但不指示機器重新設定已成功完成。

### 重新設定部署中的負載平衡器

您可以新增、編輯或刪除部署的 NSX 負載平衡器中的虛擬伺服器。

下列考量適用於源自 vRealize Automation 7.2 或更早版本的部署：

- 負載平衡器重新設定限制為包含單一負載平衡器的部署。
- 部署中任何負載平衡器的 [項目詳細資料] 頁面會顯示部署中所有負載平衡器使用的虛擬伺服器。如需詳細資訊，請參閱[知識庫文章 2150276](#)。
- 對於從 vRealize Automation 6.2.x 升級或移轉至此 vRealize Automation 版本的部署，不支援重新設定負載平衡器作業。

對於已升級的負載平衡器和目前 vRealize Automation 版本中部署的負載平衡器，請勿在相同的申請中編輯和新增虛擬伺服器。如需詳細資訊，請參閱[知識庫文章 2150240](#)。

**備註** NSX-T 負載平衡器不支援重新設定作業。

如果在對部署執行另一個動作時 (例如部署的擴充作業正在進行時) 提交重新設定負載平衡器申請，重新設定會失敗並顯示支援訊息。在此情況下，您可以等候動作完成，然後提交重新設定申請。

**備註** 如果與部署相關聯的藍圖是從包含隨選負載平衡器的 YAML 檔案匯入，且名稱欄位中的值與識別碼欄位中的值不同，則**重新設定**動作會失敗。若要為以所匯入藍圖為基礎的部署啟用負載平衡器重新設定選項，請在藍圖中執行下列步驟，以便在日後部署中允許負載平衡器元件的佈建後動作。

- 1 在 vRealize Automation 主控台中，選取藍圖。
- 2 按一下**編輯**並變更藍圖名稱。這會將名稱和內嵌式識別碼設定為相同的值。
- 3 在藍圖中選取負載平衡器元件。
- 4 按一下**編輯**並重新輸入元件名稱。這會將名稱和內嵌式識別碼設定為相同的值。
- 5 針對藍圖中的所有負載平衡器元件重複上述步驟。
- 6 儲存藍圖。

使用編輯的藍圖佈建新部署時，重新設定負載平衡器動作將會運作。若要避免此問題，請確保在匯入所有 YAML 檔案之前，所有負載平衡器、網路和安全性元件的這些檔案均具有相同的名稱和識別碼值。

不要在 vRealize Automation 外部管理由 vRealize Automation 管理的 NSX 物件。例如，如果在 NSX (而非 vRealize Automation) 中修改已部署負載平衡器的成員連接埠，則 NSX 資料收集會中斷。縮小和擴充作業也會產生未預期的結果。

如需新增或編輯虛擬伺服器時可使用的設定的相關資訊，請參閱[新增隨選負載平衡器元件](#)。

在 vRealize Automation 中重新設定負載平衡器時，於 NSX 中設定的部分設定，以及無法在 vRealize Automation 中以設定形式提供的設定，會還原回其預設值。在 vRealize Automation 中執行負載平衡器重新設定動作之後，請視需要驗證並更新 NSX 中的下列設定：

- HTTP 標頭的 Insert-X-Forwarded
- HTTP 重新導向 URL
- 服務監控延伸

#### 必要條件

- 以**機器擁有者**、**支援使用者**、具有**共用存取角色**的**業務群組使用者**或**業務群組管理員**身分登入 vRealize Automation。
- 確認您獲授權可重新設定部署中的負載平衡器。所需目錄權利是重新設定 (負載平衡器)。

#### 程序

- 1 按一下**部署**。
- 2 找到包含您必須重新設定的負載平衡器的部署，然後按一下部署名稱。
- 3 在**元件索引**標籤上，按一下負載平衡器，然後按一下動作齒輪圖示。  
[元件動作] 功能表隨即出現。
- 4 選取**重新設定**。
- 5 新增、編輯或移除虛擬伺服器。

Virtual servers:

Protocol	Port	Description	Member Protocol	Member Port	Health Check Protocol	Health Check Port
HTTP	80		HTTP	80	HTTP	80
HTTP	81		HTTP	81	HTTP	81

- 6 按一下**提交**。

#### 變更部署中的 NAT 規則

您可以在部署的 NAT 一對多網路中新增、編輯和刪除現有的 NSX NAT 規則。

您也可以變更處理 NAT 規則的順序。

**備註** 如果從包含 NAT 網路元件的 YAML 檔案匯入部署的來源藍圖，並且 NAT 網路元件的名稱和識別碼值並不相同，則**變更 NAT 規則**動作會失敗。若要針對以匯入藍圖為基礎的部署允許**變更 NAT 規則**動作，請在佈建部署之前，於藍圖中執行下列步驟。

- 1 啟動 vRealize Automation，按一下 [設計] 索引標籤，然後開啟藍圖。
- 2 按一下**編輯**並變更藍圖名稱。這會將名稱和內嵌式識別碼設定為相同的值。
- 3 在藍圖中選取 NAT 網路元件。
- 4 按一下**編輯**並重新輸入元件名稱。這會將名稱和內嵌式識別碼設定為相同的值。
- 5 針對藍圖中的所有 NAT 網路元件重複上述步驟。
- 6 儲存藍圖。

若要避免此問題，請確保在匯入所有 YAML 檔案之前，所有藍圖和負載平衡器、網路和安全性元件的這些檔案均具有相同的名稱和識別碼值。

如需相關資訊，請參閱[建立和使用 NSX for vSphere 的 NAT 規則](#)和在 [vRealize Automation 中新增隨選 NAT 或隨選路由網路元件](#)。

#### 必要條件

- 以**機器擁有者**、**支援使用者**、具有共用存取角色的**業務群組使用者**或**業務群組管理員**身分登入 vRealize Automation。
- 確認您獲授權可變更網路中的 NAT 規則。
- 確認 NAT 網路已設定為 NAT 一對多網路。NAT 一對一網路無法使用此動作。

NSX for vSphere 支援 NAT 一對一網路和 NAT 一對多網路，但 NSX-T 僅支援 NAT 一對多網路。

#### 程序

- 1 按一下**部署**。
- 2 找到包含您必須變更的網路元件的部署，然後按一下部署名稱。
- 3 在**元件**索引標籤上，按一下 NAT 網路元件。

對於與第三方 IPAM 提供者相關聯的隨選 NAT 網路，無法編輯該元件。但是，您可以手動新增目的地 IP 位址。新增目的地 IP 位址時，元件值會顯示為 Null。當您提交重新設定申請時，會處理新的目的地 IP 位址和空白機器識別碼。

- 4 按一下動作齒輪圖示。  
[元件動作] 功能表隨即出現。
- 5 按一下**變更 NAT 規則**。
- 6 新增新的 NAT 連接埠轉送規則、重新排序規則、編輯現有的規則，或刪除規則。
- 7 按一下**提交**。

## 顯示現有 NSX Edge 的所有 NAT 規則

您可以顯示作用中部署所使用 NSX Edge 的相關 NAT 規則資訊。

Edge 視圖會以彙總方式顯示部署中使用的所有 NAT 規則。在 Edge 視圖中，規則不一定會依處理的順序顯示。

若要查看及選擇性地變更 NAT 一對多網路中處理 NAT 規則的順序，請參閱[變更部署中的 NAT 規則](#)。

### 必要條件

- 以**機器擁有者**、**支援使用者**、具有**共用存取角色**的**業務群組使用者**或**業務群組管理員**身分登入 vRealize Automation。

### 程序

- 1 按一下**部署**。
- 2 找到包含您正在檢視的 NSX Edge 的部署，然後按一下部署名稱。
- 3 在**元件索引**標籤上，找到 NSX Edge 元件。
- 4 選取您要檢視的 NSX Edge。
- 5 完成後，按一下**關閉**。

## 新增或移除部署中的安全性項目

您可以新增或移除機器部署中的現有 NSX 安全群組和安全性標籤。您無法新增隨選安全群組，但可以將它們移除。

變更安全性動作是根據機器元件或叢集而定。例如，如果安全性已與包含 2 部機器、名為 AppTier2 的叢集關聯，您可在 AppTier2 叢集上而不是在叢集內的個別機器上執行變更安全性作業。

從 vRealize Automation 6.2.x 升級或移轉至此 vRealize Automation 版本的部署不支援變更安全性作業。

### 必要條件

- 以**機器擁有者**、**支援使用者**、具有**共用存取角色**的**業務群組使用者**或**業務群組管理員**身分登入 vRealize Automation。
- 確認您獲授權可變更部署中的安全性。需要的目錄權利為變更安全性 (部署)。

### 程序

- 1 按一下**部署**。
- 2 找到包含安全群組和標記的部署，然後按一下部署名稱。
- 3 在**元件索引**標籤上，按一下安全性元件，然後按一下動作齒輪圖示。  
[元件動作] 功能表隨即出現。
- 4 按一下**變更安全性**。
- 5 選取要在其中新增或移除安全性項目的已部署機器元件或叢集。

- 6 視需要為部署中的每個機器元件或叢集新增或移除現有的安全群組和安全性標籤。
- 7 視需要為部署中的每個機器元件或叢集移除隨選安全群組。
- 8 (選擇性) 按一下**原因**索引標籤，然後輸入申請原因。
- 9 按一下**提交**。

## 其他部署管理方法

可透過獲權動作管理已部署的資源，但是還有其他方法未包含為動作。

這些方法在 [部署] 索引標籤上不可用，但您可以使用這些方法對已佈建的資源進行變更。

## 根據 vRealize Operations Manager 度量回收資源

回收可協助您有效使用資源。如果您同時使用 vRealize Operations Manager 來管理環境中的資源，您可以將 vRealize Automation 設定為使用度量計算可回收部署資源的位置。

### 程序

#### 1 設定度量提供者

您可以將 vRealize Automation 設定為針對 vSphere 虛擬機器使用 vRealize Operations Manager 健全狀況和資源度量。

#### 2 傳送回收申請

您可以檢視和管理部署，以及傳送回收申請給部署擁有者。回收申請指定新租用長度 (以天為單位)、為部署擁有者回應指定的時間量，以及以哪些機器為回收目標。

#### 3 追蹤回收申請

您可以追蹤回收申請的目前狀態和其他詳細資料。

### 設定度量提供者

您可以將 vRealize Automation 設定為針對 vSphere 虛擬機器使用 vRealize Operations Manager 健全狀況和資源度量。

如需有關 vRealize Operations Manager 健全狀況徽章和度量的詳細資訊，請參閱 vRealize Operations Manager 說明文件。

### 必要條件

- 以**承租人管理員**、**業務群組管理員**或**機器擁有者**身分登入 vRealize Automation 主控台。  
回收 - 建立回收請求的使用者需要承租人管理員角色，且此承租人管理員帳戶必須是承租人中至少一個業務群組的成員。  
如果承租人管理員帳戶未能新增至業務群組，則在開啟**回收 > 部署**索引標籤時會發生系統例外狀況。
- 針對與 vRealize Automation 整合的所有 vSphere 伺服器，建立擁有視圖和資源度量查詢權限的 vRealize Operations Manager 使用者帳戶。
- 針對新增為 vRealize Automation 中的端點的所有 vSphere 伺服器建立 vRealize Operations Manager 介面卡執行個體。如需建立介面卡執行個體的相關資訊，請參閱 vRealize Operations Manager 說明文件。

**程序**

- 1 選取**管理 > 回收 > 度量提供者**。
- 2 選取度量提供者。

選項	說明
<b>(預設) vRealize Automation 度量提供者</b>	如果您沒有 vRealize Operations Manager 執行個體，vRealize Automation 會提供基本的機器度量。
<b>vRealize Operations Manager 端點</b>	針對要用作 vSphere 虛擬機器之度量提供者的 vRealize Operations Manager 執行個體提供連線資訊。

- 3 按一下**測試連線**。
- 4 按一下**儲存**。

**結果**

承租人管理員、機器擁有者以及機器所在群組的業務群組管理員可以在 vSphere 虛擬機器的項目詳細資料頁面上檢視健全狀況徽章和健全狀況警示。當他們在回收頁面上依平台類型 vSphere 篩選時，還可以檢視 vRealize Operations Manager 度量和健全狀況徽章。

**後續步驟**

[傳送回收申請](#)。

**傳送回收申請**

您可以檢視和管理部署，以及傳送回收申請給部署擁有者。回收申請指定新租用長度 (以天為單位)、為部署擁有者回應指定的時間量，以及以哪些機器為回收目標。

**必要條件**

- 以**承租人管理員**身分登入 vRealize Automation。
- (選擇性) 若要查看健全狀況徽章或檢視由 vRealize Operations Manager 提供的度量，請參閱[設定度量提供者](#)。

**程序**

- 1 選取**管理 > 回收 > 部署**。

## 2 找到符合搜尋準則的虛擬機器部署。

您必須選取平台類型 **vSphere** 來檢視由 **vRealize Operations Manager** 提供的度量。

- a 按一下 **進階搜尋** 向下箭頭開啟搜尋方塊。
- b 輸入或選取一或多個搜尋值。

選項	動作
虛擬機器名稱包含	在文字方塊中輸入一或多個字元，以找到相符的虛擬機器。
擁有者名稱包含	在文字方塊中輸入名稱，以找到相符的擁有者名稱。
業務群組名稱包含	在文字方塊中輸入名稱，以找到相符的業務群組名稱。
平台類型	從下拉式功能表中選取平台類型。選取 <b>vSphere</b> 以檢視由 <b>vRealize Operations Manager</b> 提供的度量。 為 <b>vRealize Operations Manager</b> 所必需。
電源狀態	從下拉式功能表中選取電源狀態值，以找到具有相符電源狀態的虛擬機器。
到期日期介於	按一下行事曆圖示並選取開始和結束日期，以找到該範圍內的到期日期。
CPU 使用率	從下拉式功能表中選取一個值，以找到高 CPU 使用率高於 80%、低 CPU 使用率低於 5% 或無 CPU 使用率 (沒有值) 的虛擬機器。 如果您正在查詢 <b>vRealize Operations Manager</b> 度量，則無法使用此篩選器進行查詢，並且無法依 CPU 使用率排序結果。
記憶體使用量	從下拉式功能表中選取一個值，以找到高記憶體使用量高於 80%、低記憶體使用量低於 10% 或無記憶體使用量 (沒有值) 的虛擬機器。 如果您正在查詢 <b>vRealize Operations Manager</b> 度量，則無法使用此篩選器進行查詢，並且無法依記憶體使用量排序結果。
磁碟使用量	從下拉式功能表中選取一個值，以找到低硬碟使用量小於 2 KB/秒或無硬碟使用量 (沒有值) 的虛擬機器。 如果您正在查詢 <b>vRealize Operations Manager</b> 度量，則無法使用此篩選器進行查詢，並且無法依磁碟使用量排序結果。
網路使用量	從下拉式功能表中選取一個值，以找到低網路使用量小於 1 KB/秒或無網路使用量 (沒有值) 的虛擬機器。 如果您正在查詢 <b>vRealize Operations Manager</b> 度量，則無法使用此篩選器進行查詢，並且無法依網路使用量排序結果。
複雜度量	從下拉式功能表中選取一個值，以找到以複雜度量為基礎的虛擬機器。例如，選取 <b>[閒置]</b> 以找到 CPU、網路、記憶體和磁碟使用量值均低於 20% 的機器。 如果您正在查詢 <b>vRealize Operations Manager</b> 度量，則無法使用此篩選器。

- c 按一下搜尋圖示 ( )。

## 3 從 [部署] 頁面，選取一或多個要回收其父系部署的機器。

僅會回收目前結果頁面上顯示的所選機器。

#### 4 按一下回收。

申請中即會加入含有目前頁面上所選虛擬機器的部署。

**備註** [回收部署] 頁面可列出無法進行回收的機器，例如租用已到期的機器。如果您指定的機器無法用於回收，則會收到下列錯誤：

Selection Error: Virtual machine *名稱* is not in valid state for reclamation.

#### 5 在**新租用長度 (天)** 文字方塊中輸入新租用的持續時間。

最少為 1 天，最多為 365 天，預設為 7 天。

#### 6 在**強制租用前的等候時間 (天)** 文字方塊中輸入部署擁有者有多少天的時間可以回應回收申請。

在該時間結束時，部署會取得具有新租用長度的新租用。最少等待期間為 1 天，最多為 365 天，預設為 3 天。

#### 7 在**申請原因**文字方塊中輸入申請的原因。

#### 8 按一下提交。

#### 9 按一下確定。

### 結果

當您傳送回收申請時，該申請會顯示在部署擁有者的收件匣中。如果擁有者沒有在所需天數內回應申請，則部署會取得指定長度的新租用，除非其目前租用較短。如果擁有者在回收申請上按一下**使用中的項目**，則部署的租用會保持不變。如果擁有者按一下**釋放以便回收**，部署租用會立即到期。

### 後續步驟

[追蹤回收申請](#)。

#### 追蹤回收申請

您可以追蹤回收申請的目前狀態和其他詳細資料。

下列替代方法可用於檢查最近的回收申請：

- 按一下**收件匣**索引標籤並選取**回收申請**，可檢視回收申請資訊。
- 按一下**回收申請**索引標籤，檢視最近的申請清單。
- 按一下**部署**，可檢視最近的部署變更。

### 必要條件

以**承租人管理員**身分登入 vRealize Automation。

### 程序

#### 1 選取**管理 > 回收 > 回收申請**。

**2** 找到符合搜尋準則的虛擬機器。

- a 按一下**進階搜尋**向下箭頭開啟搜尋方塊。
- b 輸入或選取一或多個搜尋值。

選項	動作
虛擬機器名稱包含	在文字方塊中輸入一或多個字元，以找到相符的虛擬機器名稱。
擁有者名稱包含	在文字方塊中輸入一或多個字元，以找到相符的擁有者名稱。
申請原因包含	在文字方塊中輸入一或多個字元，以找到相符的申請原因。
申請狀態	從下拉式功能表中選取申請狀態值，以找到具有相符申請狀態的虛擬機器。

- c 按一下**搜尋**圖示 (🔍) 或按 Enter 開始搜尋。
- d 按一下**進階搜尋**向上箭頭關閉搜尋方塊。

**3** (選擇性) 按一下**重新整理資料**以更新回收申請顯示。**變更受管理機器的保留區**

您可以變更受管理機器的保留區或儲存區設定。當機器移到其目前保留區無法使用的新儲存區路徑時，此功能會很有用。對於單一機器部署，您也可以變更機器的業務群組。

如果機器擁有者是目標業務群組的成員，您可以將單一機器部署中的機器移至不同的業務群組。您必須是原始和目標業務群組的業務群組管理員，才能變更業務群組設定。

**備註** 如果有指派給機器的保留區原則，則您無法變更其業務群組。

您可以透過使用**管理 > 計算資源**功能表選項，為相關聯的計算資源建立其他保留區。

由保留區指派給已佈建機器的儲存區和記憶體將會在 vRealize Automation 中透過銷毀動作刪除指派有儲存區和記憶體的機器時予以釋放。如果在 vCenter Server 中刪除機器，則不會釋放儲存區和記憶體。

例如，您無法刪除與現有部署中的機器相關聯的保留區。如果您手動移動或刪除 vCenter Server 中已部署的機器，vRealize Automation 會繼續將已部署的機器辨識為即時，從而防止您刪除相關聯的保留區。

如果變更保留區會將 vCenter Server 中的機器移至 vRealize Automation 中不屬於該機器之保留區的新儲存區路徑，請在變更機器的保留區之前，確認已在機器的目標保留區中選取目標或新儲存區路徑。

**必要條件**

以**網狀架構管理員**身分登入 vRealize Automation。

**程序**

- 1** 選取**基礎結構 > 受管理機器**。
- 2** 找到包含要變更的保留區的機器。
- 3** 按一下下拉式功能表中的**變更保留區**。

您可以透過按一下下拉式功能表中的**檢視**，檢視受管理機器的相關資訊，例如其相關聯的藍圖和計算資源。

- 4 (選擇性) 從**業務群組**下拉式功能表中選取業務群組。
- 5 (選擇性) 從**保留區**下拉式功能表中選取保留區。
- 6 (選擇性) 從**儲存區**下拉式功能表中選取儲存區原則。
- 7 按一下**確定**。

## 使用收件匣

收件匣針對目錄申請核准、佈建程序期間申請的互動，以及基於任何 vRealize Operations Manager 度量的回收申請狀態提供產品內部通知。

您可以檢視每個索引標籤，以查看您是否有任何需要採取動作的擱置通知。

- **核准。**您可以追蹤需要核准的目錄申請。如果您已指定為目錄申請的核准者，便可回應核准申請。請參閱[將層級資訊新增至核准原則設定](#)。
- **手動使用者動作。**某些目錄申請要求在佈建程序期間互動。您可以回應互動申請。請參閱 [vRealize Automation 中的 vRealize Orchestrator 整合](#)。
- **回收申請。**如果您使用 vRealize Operations Manager 來決定可回收資源的位置，您可以追蹤回收申請。請參閱[追蹤回收申請](#)。